

# Encuesta sobre Migración en la Frontera Norte de México, 2010



---

Serie anualizada 2003 a 2010

---

# **Encuesta sobre Migración en la Frontera Norte de México, 2010**

**Serie anualizada 2003 a 2010**

---

© Edición 2012

**D. R. © Secretaría de Gobernación (SEGOB)**

**D. R. © SEGOB/Consejo Nacional de Población**

Hamburgo 135, Piso 11, Col. Juárez,  
Deleg. Cuauhtémoc, C.P. 06600, México, D.F.  
<http://www.conapo.gob.mx>

**D. R. © SEGOB/Instituto Nacional de Migración**

Centro de Estudios Migratorios  
Homero 1832, Col. Los Morales,  
Deleg. Miguel Hidalgo, C.P. 11510, México, D.F.  
<http://www.inm.gob.mx>

**D. R. © Secretaría de Relaciones Exteriores**

Plaza Juárez 20, Col. Centro,  
Deleg. Cuauhtémoc, C.P. 06010, México, D.F.  
<http://www.sre.gob.mx>

**D. R. © Secretaría del Trabajo y Previsión Social**

Periférico Sur 4721, Col. Fuentes del Pedregal,  
Deleg. Tlalpan, C.P. 14149, México, D.F.  
<http://www.stps.gob.mx>

**D. R. © El Colegio de la Frontera Norte**

Km. 18.5 Carretera Escénica Tijuana-Ensenada  
San Antonio del Mar, C.P. 22560  
Tijuana, Baja California, México  
<http://www.colef.mx>

Coedición: Secretaría de Gobernación/Consejo Nacional de Población/  
Instituto Nacional de Migración/Secretaría de Relaciones Exteriores/  
Secretaría del Trabajo y Previsión Social/El Colegio de la Frontera Norte

*Encuesta sobre Migración en la Frontera Norte de México, 2010.*

*Serie anualizada 2003 a 2010*

ISBN: 978-607-427-138-6

Fotografía de portada:

Archivo fotográfico de El Colegio de la Frontera Norte

Diseño portada: Myrna Muñoz del Valle

Formación: Myrna Muñoz del Valle y Virginia Muñoz Pérez

Impreso y hecho en México

Printed & made in Mexico

Se permite la reproducción total o parcial  
sin fines comerciales, citando la fuente.

# Contenido

7	Participantes
9	Presentación
11	1. La Frontera Norte de México
11	1.1 Características geográficas, demográficas y migratorias de la Frontera Norte de México
16	1.2 Características de los flujos migratorios en la Frontera Norte de México
21	2. Encuesta sobre Migración en la Frontera Norte de México (EMIF NORTE)
21	2.1 Antecedentes
25	2.2 Objetivos
25	Objetivo General
25	Objetivos Específicos
27	3. Aspectos Metodológicos
28	3.1 Unidades de observación
28	3.2 Unidades de selección
29	Etapas y unidades geográficas
31	Etapas y unidades temporales
32	3.3 Método de selección de la muestra
33	3.4 Método de ponderación de las unidades muestrales
34	Ponderador de discriminación
34	Ponderación de las unidades geográficas
36	Ponderación de las unidades temporales
37	Ponderador general
39	4. Flujos migratorios y Poblaciones objetivo
39	4.1 Flujos migratorios
40	4.2 Poblaciones objetivo
41	4.2.1 Migrantes Procedentes del Sur
41	4.2.2 Migrantes Procedentes del Norte
41	Migrantes Procedentes de la Frontera Norte
41	Migrantes Procedentes de Estados Unidos
43	4.2.3 Migrantes Devueltos por las autoridades migratorias de Estados Unidos
45	4.3 Cambios en poblaciones objetivo
47	5. Operativo de campo
47	5.1 Unidades geográficas de levantamiento



48	Cambios en las unidades geográficas de levantamiento
50	5.2 Unidades temporales de levantamiento
53	5.3 Instrumentos de captación
53	Cambios en instrumentos de captación
55	5.4 Mecánica de aplicación de la encuesta
58	5.5 Proceso de codificación y crítica de la información
58	5.6 Ajustes en los factores de expansión de los flujos
58	5.7 Tamaño de la muestra
59	5.8 Bases de datos
61	6. Principales resultados de la EMIF NORTE en 2010
62	Migrantes Procedentes del Sur, 2010
65	Índice de tabulados
89	Migrantes Procedentes del Norte, 2010
89	Migrantes Procedentes del Norte residentes en México, 2010
91	Índice de tabulados
99	Migrantes Procedentes de la Frontera Norte, 2010
103	Índice de tabulados
117	Migrantes Procedentes de Estados Unidos, 2010
121	Índice de tabulados
151	Migrantes Devueltos por las autoridades migratorias de Estados Unidos, 2010
155	Índice de tabulados
173	7. Principales resultados de la EMIF NORTE de 2003 a 2010
175	Migrantes Procedentes del Sur, 2003-2010
175	Índice de tabulados
197	Migrantes Procedentes del Norte, 2003-2010
197	Migrantes Procedentes del Norte residentes en México, 2003-2010
197	Índice de tabulados
203	Migrantes Procedentes de la Frontera Norte, 2003-2010
203	Índice de tabulados
213	Migrantes Procedentes de Estados Unidos, 2003-2010
213	Índice de tabulados
225	Migrantes Procedentes de Estados Unidos residentes en México, 2003-2010
225	Índice de tabulados

237	Migrantes Procedentes de Estados Unidos residentes en aquel país, 2003-2010
237	Índice de tabulados
247	Migrantes Devueltos por las autoridades migratorias de Estados Unidos, 2003-2010
247	Índice de tabulados
263	8. Flujo Migratorio en Aeropuertos Internacionales
264	8.1 Objetivo
264	8.2 Aspectos metodológicos
266	Selección de aeropuertos para el estudio
266	Zonas y puntos de muestreo
266	Población objetivo
266	Migrantes Procedentes de Estados Unidos por Aeropuertos
267	Metodología de selección y enumeración del flujo
267	Marco, selección y ponderación de muestra
267	Instrumento de captación de datos y mecánica de aplicación
270	Resultados del operativo de campo
271	Tamaño de la muestra
273	9. Principales resultados del Flujo Migratorio en Aeropuertos Internacionales, 2010
274	Migrantes Procedentes de Estados Unidos por aeropuertos, 2010
277	Índice de tabulados
289	Migrantes Procedentes de Estados Unidos por aeropuertos, 2009-2010
291	Índice de tabulados
299	10. Modulo Especial de Salud
301	10.1 Objetivos
301	10.2 Aspectos metodológicos
301	Población objetivo
302	Instrumento de captación de datos
302	Resultados del operativo de campo
303	10.3 Principales resultados del Módulo Especial de Salud en migrantes mexicanos procedentes de Estados Unidos, 2010
307	Índice de tabulados
321	Glosario



# Participantes

## **Elaboración de la publicación**

Dirección de Estudios Socioeconómicos  
y Migración Internacional  
Consejo Nacional de Población  
Telésforo Ramírez García  
Rodrigo Labarthe Álvarez  
Ana Laura Molina Armenta  
Orlando García Vega

## **Procesamiento de las bases de datos**

Ana Laura Molina Armenta

## **Aplicación de la Encuesta**

El Colegio de la Frontera Norte

## **Coordinación general**

René Martín Zenteno Quintero (de enero  
a septiembre de 2010)  
Marie-Laure Coubès (a partir de octubre de  
2010)

## **Investigación, Estadística y Vinculación**

Telésforo Ramírez García  
Raúl González Ramírez  
Arturo Reding Bernal  
Jesús Eduardo González Fagoaga  
José Feliciano Aguilar Bojórquez  
Angélica Zambrano Gil  
Rodolfo Andrade  
José Jonathan Alonso Ramos  
Francisco Barraza Jiménez  
Víctor Manuel Sánchez Ruíz  
Larissa Posada del Real  
Gilberto Hernández Olvera  
Daniela Martínez

## **Trabajo de Campo**

Jesús Montenegro Herrera  
Miguel Ángel Díaz Martínez  
Mario H. Rodríguez Palacios  
Adán López Mendoza  
Juan Parra Ávila  
Alfredo Rodríguez Castro  
Jesús Martín Guerrero Pérez  
Elsa Hernández Fuentes  
Carlos Gutiérrez Gaytán

Juan Iván de la O García  
Abel Alfredo Muñoz Pedraza  
Ramiro Ramos Cruz  
Armando Santibáñez Romellón  
Fernando Arroyo Pérez  
Yair Santos Valenzuela

## **Administración**

Ruth Gaxiola Aldama  
Aileen López  
Ana Manuela Torres Lomelí  
Erika Trinidad  
María Luisa Gómez

## **Revisión**

Comisión Técnica de la EMIF NORTE

## **CONAPO**

Telésforo Ramírez García  
Rodrigo Labarthe Álvarez  
Orlando García Vega  
Ana Laura Molina Armenta

## **EL COLEF**

Marie-Laure Coubès  
Jesús Eduardo González Fagoaga

## **INM**

Ernesto Rodríguez Chávez  
Salvador Berumen Sandoval  
Luis Felipe Ramos Martínez  
María Isabel Ureta Hernández

## **SRE**

Sean Carlos Cázares Ahearne  
Liliana Gabriela Ruiz-Durán Ponce  
Héctor Hernández Hernández  
María Salud Castillo González  
Roberto Peña Cid

## **STPS**

Roberto López Esquinca  
Eloísa Mireya Pulido Jaramillo  
Ahidé Rivera Vázquez  
María Sánchez Flores  
Jesús Manuel Sánchez García  
José Miguel Moreno Calderón



# Presentación

En un contexto de creciente globalización e integración regional que fomenta la interacción e interdependencia entre países sin que se observe una reducción significativa de las disparidades económicas, los estados modernos enfrentan desafíos de gran trascendencia. Mientras que las barreras a la libre circulación de capitales y mercancías han tendido a eliminarse, en los países receptores de población migrante se incrementa la custodia de las fronteras y se levantan obstáculos para impedir el ingreso de trabajadores atraídos por la intensa demanda laboral. La extraordinaria complejidad del fenómeno migratorio y sus profundas implicaciones en la vida económica y social de los países involucrados hacen de la cuestión migratoria uno de los asuntos prioritarios de las agendas políticas nacionales, bilaterales y multilaterales.

En el caso mexicano, la emigración a Estados Unidos representa, por mucho, la realidad dominante del fenómeno de la migración internacional en el país. Tomando en cuenta la magnitud y complejidad del proceso migratorio, como país de origen y retorno de migrantes, y la tendencia previsible de su continuidad en el futuro próximo, resulta imperioso proceder a un monitoreo sistemático y continuo del fenómeno, a fin de lograr un mayor conocimiento y comprensión de su naturaleza, dinámica, condicionantes y efectos. A esa necesidad responde la *Encuesta sobre Migración en la Frontera Norte de México* (EMIF NORTE), proyecto que desde 1993 han realizado conjuntamente la Secretaría de Gobernación (SEGOB) —a través del Consejo Nacional de Población (CONAPO) y del Instituto Nacional de Migración (INM)—, la Secretaría del Trabajo y Previsión Social (STPS), El Colegio de la Frontera Norte (EL COLEF), y, desde el año 2004, la Secretaría de Relaciones Exteriores (SRE).

En sus diecinueve años de existencia, la EMIF NORTE ha generado un valioso cúmulo de información estadística, la cual permite conocer y analizar las tendencias y características de la migración laboral a Estados Unidos y a la Frontera Norte de México, así como de los mexicanos devueltos por las autoridades migratorias

estadounidenses. La presente publicación incluye también los resultados de la encuesta aplicada en los cinco aeropuertos internacionales. Este esfuerzo resultó del interés de las instituciones participantes en la EMIF NORTE para ampliar el universo de estudio de los flujos migratorios y poder contar con información sobre los desplazamientos que ocurren vía aérea y que no son captados por la encuesta en la frontera.

La SEGOB —a través del CONAPO y del INM—, la STPS, la SRE y EL COLEF se complacen en poner a disposición de los usuarios la publicación de la *Encuesta sobre Migración en la Frontera Norte de México, 2010*. La información se presenta en años calendario por motivos de simplificación analítica, incluye los principales resultados del año 2010, así como algunas frecuencias seleccionadas para los años que comprenden el periodo 2003-2010, mientras que en el disco compacto que la acompaña, la serie se amplía a 1995, 1999-2010. Para el caso de los procedentes de Estados Unidos por aeropuertos, la serie comprende los años 2009-2010. Asimismo, se presentan los principales resultados del *Módulo Especial sobre Salud*, aplicado de enero a marzo de 2010.

La información derivada de la EMIF NORTE se ha convertido en una valiosa fuente de análisis de los procesos migratorios México-Estados Unidos. Las instituciones participantes esperan que esta decimosexta publicación de la encuesta constituya un sustento de información válida y confiable para el desarrollo de investigaciones, la formulación de políticas y la toma de decisiones en la materia.

Abril de 2012.

# 1. La Frontera Norte de México

## 1.1 Características geográficas, demográficas y migratorias de la Frontera Norte de México

La frontera entre México y Estados Unidos tiene una extensión de 3,152 kilómetros, desde el Monumento 258 al noroeste de Tijuana en la costa del Océano Pacífico, hasta la desembocadura del Río Bravo en el Golfo de México. A lo largo de esta línea divisoria se forma una franja compuesta por 38 municipios mexicanos de los estados de Baja California, Sonora, Chihuahua, Coahuila, Nuevo León y Tamaulipas (véase mapa 1), los cuales colindan con 25 condados norteamericanos pertenecientes a los estados de California, Arizona, Nuevo México y Texas. En términos generales, se trata de una región desértica o semidesértica, en la que predominan los climas seco (estepario) y muy seco (desértico). La temperatura es extremosa y se caracteriza por una clara delimitación estacional, durante el invierno llegan a registrarse temperaturas por debajo de los 0°C y durante el verano se registran valores que exceden los 40°C. Sin embargo, dada su extensión y sus características geográficas, presenta algunos contrastes regionales. Al oeste (en el estado de Baja California) predomina el clima seco, en el centro (en los estados de Sonora, Chihuahua y Coahuila) seco y muy seco, y al este (en el estado de Tamaulipas) seco y templado subhúmedo. En ella predomina la vegetación propia de las áreas desérticas: pastizales, matorral desértico y bosques espinosos.<sup>1</sup>

A pesar de ser una región árida y poco propicia para su poblamiento, algunas entidades y municipios fronterizos registran un constante y sostenido crecimiento demográfico desde la segunda mitad del siglo xx. En 1950, la población de la región representaba 15 por ciento del total nacional y en 2000 esta proporción se elevó a 17 por ciento. En ese intervalo de tiempo, la población de los municipios que bordean la línea divisoria entre México y Estados Unidos se multiplicó más de seis veces, al pasar de 934 mil habitantes a 5.9 millones de personas.<sup>2</sup> En 2010 el número de residentes en estos municipios fue de 7.3 millones de habitantes, los cuales representan alrededor del 37 por ciento del total de la población mexicana residente en las seis entidades “norteñas”. Como resultado, sus principales ciudades crecieron demográficamente de manera muy pronunciada en los últimos 30 años. Las ciudades fronterizas

<sup>1</sup> Reporte del estado ambiental y de los recursos naturales en la Frontera Norte de México. INE, 1998.

<sup>2</sup> Véase Cruz, Piñero Rodolfo (2010), “Flujos migratorios en la frontera norte: dinamismo y cambio social”, en Alba, Francisco, Manuel Ángel Castillo y Gustavo Verduzco (Coords.), *Los grandes problemas de México III. Migraciones internacionales*. El Colegio de México, México; págs. 395-436.



de mayor volumen poblacional y que han presentado un crecimiento más alto son: al oeste, Tijuana y Mexicali; en el centro, Nogales y Ciudad Juárez; y al este, Piedras Negras, Nuevo Laredo, Reynosa y Matamoros. Ciudad Juárez, Chihuahua, y Tijuana, Baja California son, por mucho, los mayores centros urbanos de la región con volúmenes de población por arriba del millón de habitantes. En la actualidad estas dos ciudades concentran 40 por ciento de la población residente en los municipios fronterizos.<sup>3</sup>

Al igual que en otras ciudades y localidades fronterizas, el crecimiento demográfico en Tijuana y Ciudad Juárez tiene su explicación principalmente en el crecimiento social; es decir, en los intensos flujos migratorios procedentes del sur del país que tienen como destino los principales centros urbanos de la región. La importancia de estas dos ciudades fronterizas como polo de atracción de población migrante interna e internacional se explica tanto por su desarrollo económico, basado en el comercio, los servicios y la industria maquiladora, así como por su posición geográfica, que históricamente ha servido como estación de paso para los migrantes internacionales que llegan a las ciudades fronterizas para cruzar a Estados Unidos. Por Tijuana pasaron miles de mexicanos y sus familias que, a finales del siglo antepasado, fueron “enganchados” para trabajar temporalmente en los campos de California. Posteriormente, por Ciudad Juárez cruzaron miles de braceros reclutados para laborar en las faenas agrícolas a lo largo y ancho del territorio estadounidense, en el marco del Programa Bracero (1942-1964). A estas dos ciudades llegaron, también, cientos de miles de migrantes provenientes de distintas regiones y ciudades de nuestro país atraídos por el auge de la agricultura de exportación (particularmente, en los campos agrícolas de Mexicali y Sonora) y el establecimiento de la industria maquiladora de exportación, impulsada a partir del Programa de Industrialización Fronteriza establecido en 1965, y, posteriormente, por el Tratado de Libre Comercio de América del Norte (TLCAN) en 1994.

A partir de entonces, el fenómeno de la migración interna se volvió un componente fundamental del crecimiento poblacional y de la configuración de su territorio; es decir, del proceso de urbanización y del comportamiento demográfico, económico y social de estas ciudades. Por otra parte, la migración mexicana a Estados Unidos, cada vez, en mayor medida, de carácter indocumentada, siguió las rutas aprendidas y privilegió a las ciudades antes mencionadas como puntos de cruce fronterizo hasta principios de los años noventa del siglo pasado. A mediados de la década de 1990, por Tijuana pasaba el 45 por ciento del flujo migratorio que se dirigía a Estados Unidos, y por Ciudad Juárez alrededor del 15 por ciento.<sup>4</sup> Sin embargo, las ciudades fronterizas no sólo han sido receptoras de población migrante, interna e internacional, sino que también fungen como área de recepción de un elevado número de personas que son devueltas por las autoridades migratorias estadounidenses, muchas de las cuales permanecen temporal-

<sup>3</sup> Estimaciones del CONAPO con base en INEGI, *Censo de Población y Vivienda*, 2010.

<sup>4</sup> Véase principales resultados de la *Encuesta sobre Migración en la Frontera Norte de México* (EMIF NORTE) 1993-1994.

mente en estas ciudades para intentar nuevamente cruzar la frontera, otros se quedan a buscar trabajo y algunos regresan a sus lugares de origen. Tal flujo involucra a cientos de miles de individuos y ha crecido en magnitud desde la terminación del último convenio de Braceros (en 1964).

A estas dinámicas se añaden los movimientos de la población que tiene su residencia en las ciudades fronterizas de ambos países y que cotidianamente cruza la frontera de forma legal para trabajar, ir de compras, visitar a familiares, hacer negocios, etc. A pesar de ser una región muy extensa y con un gran número de localidades en ambos lados de la línea divisoria, la movilidad de residentes transfronterizos, también conocidos como *transmigrantes* o *commuters*, se da de manera más intensa en las denominadas ciudades pares o ciudades gemelas como Tijuana-San Diego, Mexicali-Calexico, Nogales-Nogales, Ciudad Juárez-El Paso, Piedras Negras-Eagle Pass, Nuevo Laredo-Laredo, Reynosa-McAllen y Matamoros-Brownsville.<sup>5</sup> San Ysidro, ubicado en la zona Tijuana-San Diego, es el punto fronterizo más transitado del mundo: en un día, en promedio, cruzan a California 60 mil vehículos y 30 mil peatones. Desde su fundación, las ciudades pares o gemelas han establecido un continuo e ininterrumpido intercambio de bienes, servicios y actividades económicas asociadas a ellos.<sup>6</sup>

Además, desde el sur de México llegan a esta zona miles de migrantes centroamericanos, provenientes de Guatemala, Honduras y El Salvador principalmente, con la intención de cruzar a Estados Unidos. Si bien la migración centroamericana de tránsito por México no es un fenómeno nuevo, ha aumentado notablemente durante los últimos diez años. La difícil situación económica en sus países de origen, las perspectivas de encontrar un empleo y un mejor salario, las secuelas de los conflictos civiles, políticos y militares, así como la devastación social y económica provocada por los desastres naturales, como los huracanes Mitch y Stan, han sido factores determinantes para que los migrantes centroamericanos decidan atravesar el territorio mexicano hasta llegar a la frontera norte y cruzar hacia Estados Unidos. A pesar de que el carácter clandestino de este flujo poblacional dificulta su cuantificación, por tratarse esencialmente de migrantes no autorizados, la cifra de centroamericanos aprehendidos en la frontera norte por las autoridades migratorias estadounidenses da cuenta de la importancia del fenómeno: el número de eventos de aprehensión por Estados Unidos en su frontera con México pasó de 26 mil en el año 2000, a 118 mil en 2005.<sup>7</sup>

Debido a la coexistencia de diferentes corrientes migratorias, la región fronteriza es considerada como el espacio geográfico de mayor intensidad y diversidad migratoria del país. No obstante, el fenómeno migratorio ha variado con el tiempo, además de que no es homo-

<sup>5</sup> Cruz Rodolfo (2009), "Las ciudades fronterizas mexicanas y los flujos migratorios", publicado por James A. Baker III Institute for Public Policy Rice University. Documento de Investigación binacional: 34 págs.

<sup>6</sup> Diario el Porvenir, "Agiliza EU garita en San Diego con sistema electrónico". Jueves 11 de septiembre de 2008.

<sup>7</sup> Estimaciones del Centro de Estudios Migratorios del INM con base en US Department Homeland Security, Custom and Border Protection Border Patrol Southwest Sectors, 2010.

## Mapa 1. División política de la franja fronteriza del norte de México



Fuente: Elaboración de CONAPO con base en el marco geoestadístico de INEGI, 2005.

géneo en las distintas entidades y municipios fronterizos, sobre todo en lo que concierne a la migración internacional. Hasta los años noventa, Tijuana constituía por mucho (más del 45%) el punto principal de cruce de los migrantes internacionales que se dirigían a Estados Unidos para vivir o buscar trabajo. La gran mayoría de las aprehensiones de la patrulla fronteriza se realizaban en la región Tijuana-San Diego, y una alta proporción de los migrantes eran devueltos por la misma. Si bien en la actualidad esta ciudad sigue siendo un importante punto de llegada, de paso, de residencia, de salida y de devolución de migrantes mexicanos, en los últimos años ha perdido parte de su participación frente a otras ciudades fronterizas como Ciudad Acuña, Nogales y Reynosa. El caso de Mexicali también resulta ilustrativo, pues, a pesar de ser una ciudad fundada y compuesta por inmigrantes originarios de las distintas entidades federativas de México, ha enfrentado un proceso continuo y constante de disminución de los flujos migratorios, sobre todo a partir de la década de 1990.<sup>8</sup>

<sup>8</sup> Para mayor información sobre los cambios en los patrones migratorios en las ciudades fronterizas véase Cruz, Rodolfo y Cirila Quintero (2011) (Coords.), *Ires y venires. Movimientos migratorios en la frontera norte de México*, Tijuana, B.C., El Colegio de la Frontera Norte/El Colegio de San Luis.

Estos cambios pueden deberse, por un lado, a una disminución en el dinamismo económico y crecimiento del empleo que han experimentado estas ciudades en los últimos años, que las ha vuelto menos atractivas para los migrantes en términos laborales; y, por el otro, al mayor control de la frontera con Estados Unidos por estas ciudades, sobre todo a raíz de la implementación de la *Ley de Reforma y Control de la Inmigración* de 1986, mejor conocida como IRCA.<sup>9</sup> Basándose en las disposiciones de esta Ley, el gobierno estadounidense incrementó el control en la frontera sur con México a través de un aumento en el número de agentes y de su equipo, y estableció sanciones a los empleadores y empresas que contrataran migrantes indocumentados. A partir de entonces, se han implementado múltiples estrategias de control fronterizo. La primera de las operaciones más relevantes que se han llevado a cabo fue Operación Bloqueo (Hold the Line), la cual se puso en marcha en la frontera El Paso-Ciudad Juárez en 1993 y con ella se inauguró el desarrollo de las estrategias de control y vigilancia en la frontera. Al año siguiente, dio inicio en la frontera San Diego-Tijuana la denominada Operación Guardián (Gatekeeper), que a la postre se tradujo en el cierre de los dos lugares de cruce predilectos: Tijuana y Ciudad Juárez. Subsecuentemente, se desplegaron, en 1995, la Operación Salvaguarda (Safeguard) en la frontera Arizona-Nogales, en 1997 la Operación Río Grande al sureste del estado de Texas en el área del Valle Río Grande y en 2004 la Iniciativa de Control Fronterizo de Arizona (Arizona Border Control Initiative) en sectores de Yuma y Tucson.<sup>10</sup>

En todos los casos, las acciones consistieron en reforzar la frontera, con más agentes de la Patrulla Fronteriza, mallas metálicas, sensores de piso, reflectores, cámaras, entre otros mecanismos. En la medida en que las restricciones hicieron más difícil el cruce fronterizo, el flujo migratorio se fue desplazando hacia lugares despoblados e inhóspitos, por donde se dificulta la detección por parte de la Patrulla Fronteriza. De acuerdo con la EMIF NORTE, los migrantes indocumentados se han apartado de las ciudades de cruce tradicionales, como Tijuana, Ciudad Juárez y Nuevo Laredo, y trasladado en forma progresiva y creciente a Sonora (San Luis Río Colorado, Altar, Nogales, Agua Prieta, El Sásabe, Sonoyta, Sáric, Naco y Cananea), en particular, hacia la inhóspita región desértica que comparte con Arizona. Uno de esos lugares, que se volvió de gran importancia en la migración indocumentada de tránsito, fue Altar. A esta pequeña ciudad sonorensa cada año llegan cientos de migrantes que tienen como destino final el país vecino del norte. En estos territorios, los migrantes indocumentados se han vuelto más vulnerables. De acuerdo con información de la Secretaría de Relaciones Ex-

<sup>9</sup> Esta ley contenía diversas disposiciones tanto restrictivas como regulatorias, las cuales, por su profundo impacto y ramificaciones, dio paso a una nueva etapa de la migración México-Estados conocida como la “militarización de la frontera”. Para información véase: Tuirán, Rodolfo y José Luis Ávila (2010), “La migración México-Estados Unidos: 1940-2010”, en Alba Francisco, Manuel Ángel Castillo y Gustavo Verduzco (Coords.), *Los Grandes Problemas de México III. Migraciones Internacionales*, El Colegio de México, México, págs. 93-134.

<sup>10</sup> Cornelius, Wayne A. 2007a. “Introduction: Does Border Enforcement Deter Unauthorized Immigrant?”, en Cornelius y Lewis (eds.) *Impacts of Border Enforcement on Mexican Migration: The View from Sending Communities*, Center for Comparative Immigration Studies, UCSD.

teriores, el número de muertes en la frontera, que antes de 1997 se sostuvo por debajo de 100 al año, ascendió a 329 en 1998 y a 499 en 2000, y, desde 2001, se ha mantenido anualmente en alrededor de 400<sup>11</sup>. Hoy en día, los migrantes son más propensos a ser sujetos, por parte del crimen organizado, de abuso, tráfico, extorsión, e, incluso, secuestro.

Las nuevas rutas migratorias implican también que comunidades fronterizas relativamente aisladas están recibiendo intensos flujos migratorios que afectan de diversas maneras el desenvolvimiento de la vida cotidiana y la economía local. En algunas ciudades como Altar y Cananea, en Sonora, es común observar mercados especializados para migrantes, que ofrecen cantimploras, chamarras y botas para cruzar el área semidesértica que divide Sonora de Arizona. En directa relación con la migración indocumentada mexicana y centroamericana han llegado también a estas comunidades las redes del tráfico ilícito de migrantes, poniendo en riesgo la seguridad de esta población, ya que muchos de ellos son víctimas de las organizaciones criminales, pues se ven orillados a utilizar sus servicios para lograr cruzar la frontera. Aunado a lo anterior, existe el problema de la inseguridad pública que actualmente se vive en la frontera norte, la cual ha impactado a los flujos migratorios que se dirigen a la región, a la vez que ha orillado a cientos de residentes fronterizos a cambiar su lugar de residencia a otros estados del interior del país, o bien, del lado estadounidense. En suma, se puede decir que el fenómeno migratorio ha alterado significativamente la dinámica demográfica y el entorno económico y social de las entidades fronterizas del país, de sus municipios y de sus ciudades.

## **1.2 Características de los flujos migratorios en la Frontera Norte de México**

La Frontera Norte de México es un espacio de una intensa y diversa dinámica migratoria. No es sólo fuente emisora de migrantes, sino también por ella transitan flujos migratorios en distintos sentidos, del sur al norte y del norte al sur, a la vez que funge como área de recepción de un elevado número de migrantes devueltos por las autoridades estadounidenses. A estas dinámicas se añaden la movilidad laboral diaria o semanal a los estados fronterizos del vecino país del norte y la migración procedente de otras regiones del interior de México. De acuerdo a la direccionalidad, origen-destino, y condición migratoria de las personas que los conforman, es posible distinguir dos grandes flujos migratorios: sur-norte y norte-sur.

El flujo sur-norte está integrado fundamentalmente por migrantes procedentes de las diversas entidades federativas del país y, en menor medida, de países centroamericanos que se

---

<sup>11</sup> Cifras hasta 2003: Secretaría de Relaciones Exteriores, tomados de la página WEB <http://www.stopgatekeeper.org>; cifras hasta 2010: Secretaría de Relaciones Exteriores, estadísticas. Página WEB <http://www.sre.gob.mx>.

dirigen hacia la Frontera Norte de México. A su vez, esta población se clasifica de acuerdo con su destino final en:

- (a) *migrantes con destino a la frontera norte*, principalmente a las ciudades de Tijuana, Mexicali, Nogales, Ciudad Juárez, Nuevo Laredo, Reynosa y Matamoros, y cuyo desplazamiento obedece a motivos laborales, cambio de residencia, o bien por razones de estudio, paseo o visita a familiares o amigos. A estos lugares los migrantes llegan necesariamente por zonas asociadas con la infraestructura de transportes foráneos de la ciudad, tales como las centrales de autobuses o los aeropuertos. Al igual que muchos otros flujos migratorios, los migrantes que se desplazan hacia la frontera son hombres y mujeres jóvenes, en edades potencialmente productivas y reproductivas, casados o unidos, de origen urbano y cada vez menos rural, procedentes de las distintas entidades federativas y ciudades de México. Quienes llegan a trabajar o buscar trabajo se emplean principalmente en las actividades de la industria maquiladora de exportación, la construcción y los servicios, así como del ramo agropecuario, las cuales son altamente demandantes de mano de obra nativa e inmigrante. Algunos migrantes permanecen sólo temporalmente en la región, mientras que otros se establecen de manera definitiva en ella. Esto depende de la disponibilidad de empleos, la existencia de redes familiares y condiciones económicas de las localidades fronterizas.
- (b) *migrantes con destino a Estados Unidos*, integrado fundamentalmente por personas que llegan a la frontera con la intención de cruzar la línea fronteriza para internarse en territorio estadounidense; es decir, tienen como destino final alguna ciudad de Estados Unidos. Estos migrantes arriban vía terrestre o aérea a los principales centros urbanos de la región, pero también se dirigen a pequeñas ciudades y poblados aledaños a la línea fronteriza. La elección de las localidades de llegada y cruce fronterizo está relacionada con la cercanía de la ciudad estadounidense a la que se dirigen y, en el caso de los migrantes indocumentados, con la búsqueda de lugares menos vigilados por las autoridades migratorias, como es el caso de las localidades de Altar, Sonoyta y, recientemente, Cananea, en Sonora, y que por ende representan una mejor oportunidad de cruce a Estados Unidos. Así por ejemplo, los flujos que cruzan por Tijuana se dirigen hacia California, los que lo hacen por Sonora se internan en Arizona, y los que llegan a Ciudad Juárez y Matamoros desembocan en Texas. Su estancia en las localidades “norteñas” puede ser de horas, días, semanas o incluso meses, dependiendo de su situación migratoria (documentada o indocumentada), redes sociales y experiencia migratoria. Al respecto cabe señalar que la mayoría de las personas que conforman este flujo migratorio no cuenta con los documentos necesarios que les permitan entrar, residir o trabajar legalmente en el vecino país del norte; es decir, se trata de un flujo compuesto mayoritariamente por migrantes indocumentados.

Estos migrantes presentan un perfil sociodemográfico similar a aquellos que tienen como destino final alguna ciudad fronteriza: la mayoría son varones que no rebasan los 30 años de edad, casados o unidos, tienen entre 7 y 9 años de escolaridad, y son originarios de diversas regiones y localidades urbanas del centro y sur de México. Aunque históricamente la participación femenina en el flujo migratorio internacional ha sido baja en comparación con los hombres, cada vez son más las mujeres que llegan a la frontera norte con la intención de llegar a Estados Unidos para trabajar o buscar trabajo y mejorar sus condiciones de vida. Asimismo, en algunas ciudades fronterizas se ha observado una mayor presencia de niños, niñas y adolescentes migrantes, quienes no sólo migran por motivos de acompañamiento y reunificación familiar, sino también con objetivos laborales. En este flujo hay que destacar, además, la presencia de migrantes centroamericanos, como es el caso de los guatemaltecos, salvadoreños, hondureños y nicaragüenses. Aunque su número es relativamente pequeño en comparación con el volumen que representan los migrantes mexicanos, la migración centroamericana de tránsito hacia Estados Unidos ha cobrado gran relevancia debido a su vulnerabilidad y a las constantes violaciones a que son sometidos los migrantes por diferentes autoridades y grupos delictivos durante su desplazamiento por territorio mexicano.

Por su parte, el flujo norte-sur está formado por migrantes procedentes de la región fronteriza de México o de Estados Unidos que tienen como destino final algún estado de la República Mexicana. De acuerdo al lugar de mayor tiempo de permanencia de las personas, éste flujo migratorio puede clasificarse en:

- (a) *migrantes que proceden de la frontera norte y que se dirigen al interior de México*, cuya estancia en la zona fronteriza fue por motivos laborales, cambio de residencia, independientemente de la duración de su visita, o bien a motivos educativos, turísticos o visita a familiares o amigos. A diferencia del flujo que tiene como destino alguna ciudad fronteriza del norte del país, el flujo de migrantes que deja la región con dirección al sur, es menos voluminoso y presenta un perfil sociodemográfico más heterogéneo en términos de edad, sexo, nivel de escolaridad y experiencia migratoria. Por ejemplo, alrededor de una cuarta parte del flujo está compuesto por población femenina, y una proporción significativa de los migrantes rebasa los 30 años de edad.<sup>12</sup> El destino principal del flujo migratorio es el occidente de México, aunque recientemente se ha dado una mayor diversificación hacia estados del centro y sur del país, como el Distrito Federal, Estado de México y Veracruz. Este hecho se encuentra relacionado con un mayor proceso migratorio que se ha observado al interior del territorio mexicano.
- (b) *migrantes procedentes de Estados Unidos* que se desplazan al interior del país, compuesto por personas residentes en ese país o en México, y cuya estancia en el país vecino del norte se debe a motivos laborales, cambio de residencia, reunificación familiar, etc. Es decir,

<sup>12</sup> Véase apartado de principales resultados de la EMIF NORTE de esta publicación.



se trata de población que pertenece al *stock* de inmigrantes mexicanos en Estados Unidos y que se desplaza a México de manera temporal, ya sea vía terrestre o aérea. La mayoría proviene de los estados de California, Texas e Illinois. En términos generales, se trata de un flujo bastante heterogéneo, según perfil sociodemográfico y experiencia migratoria. El grupo de migrantes que tiene su residencia en Estados Unidos, es menos joven, más escolarizado, y una alta proporción de sus integrantes cuenta con documentos que les permiten cruzar, residir y trabajar en ese país, lo que puede significar que este grupo son los de mayor experiencia migratoria. En tanto que los migrantes que residen en México, presentan un perfil similar a los procedentes del sur que se desplazan a la frontera norte de México o hacia Estados Unidos: personas en edades laborales, casados o unidos que, por lo general, son los jefes de hogar al que pertenecen, y tienen un nivel educativo entre siete y nueve años cursados.

Los aprehendidos y devueltos son otro flujo de migrantes, que está compuesto por personas que son entregadas por las autoridades migratorias de Estados Unidos a las autoridades mexicanas de migración en alguno de los puntos establecidos a lo largo de la línea fronteriza. Cabe señalar que, si bien la mayoría de esta población esta conformada primordialmente por nativos mexicanos, también incluye a migrantes de otras nacionalidades, tales como salvadoreños, guatemaltecos y otros, que igualmente son aprehendidos al intentar cruzar la frontera, o por estar residiendo en Estados Unidos sin la autorización migratoria respectiva. Su presencia y permanencia en las entidades y municipios fronterizos ha cambiado a lo largo del tiempo de acuerdo con las políticas de control fronterizo implementadas por el gobierno estadounidense, así como al surgimiento de nuevas rutas y puntos de cruce de la migración indocumentada. Los migrantes aprehendidos y devueltos son hombres jóvenes, lo cual guarda relación con el predominio de la población masculina en la migración a Estados Unidos.

Otro tipo de flujo de migrantes que se observa en las ciudades de la frontera norte de México, es aquel que se integra por la población que reside en un lado de la frontera y trabaja en el otro (conocidos como transmigrantes o commuters). Este grupo está compuesto por personas con o sin permiso para trabajar en Estados Unidos. Quienes trabajan legalmente están divididos en dos grupos: (a) *los ciudadanos de ese país que viven en las ciudades fronterizas mexicanas*, cuya mayoría la constituyen las personas de ascendencia mexicana que en algunos casos nunca han residido permanentemente en el lado estadounidense; y (b) *los mexicanos que cuentan con un documento que les permite trabajar legalmente en Estados Unidos* (por ejemplo, visa de negocios). Los *commuters irregulares* son aquellas personas que cuentan con algún documento que les permite cruzar la frontera por diversos motivos como turismo y estudio, o tienen pasaporte local (exclusivo para residentes fronterizos). La mayoría de estos trabajadores se emplea en actividades relacionadas con los servicios, el comercio, la manufactura y la construcción. La frecuencia con que cruzan a trabajar y el tipo de empleo en el que se desempeñan dependen del capital humano del trabajador, la situación migratoria y el tiempo



del desplazamiento de los trabajadores incluyendo el cruce fronterizo.<sup>13</sup> Este flujo no forma parte de las poblaciones captadas por la EMIF NORTE.

Estos flujos migratorios no son del todo excluyentes porque las personas pueden pertenecer a distintos flujos en el mismo lapso, o simplemente dejan de ser migrantes de cierto tipo para convertirse en migrantes de otra clase, lo que hace más difícil su cuantificación y caracterización.<sup>14</sup> Cabe señalar, además, que las distintas entidades y ciudades fronterizas de México tienen especificidades históricas, geográficas, demográficas y económicas muy particulares, las cuales ejercen una influencia central en la magnitud, modalidades y características socio-demográficas de las personas que conforman los diversos flujos migratorios (internos e internacionales, temporales o permanentes, documentados o indocumentados) que acontecen en esta región del país.

---

<sup>13</sup> Véase Alegría, Tito (1990), "Ciudad y transmigración en la frontera Norte de México con Estados Unidos", en *Frontera Norte*, Vol. 2, Núm. 14, Tijuana, B.C., El Colegio de la Frontera Norte, 32 págs.

<sup>14</sup> Corona, Rodolfo (1991), "Principales características demográficas de la zona fronteriza del norte de México", en *Frontera Norte*, Vol.3, Núm. 5, Tijuana, B.C., El Colegio de la Frontera Norte, 14 págs.

## 2. Encuesta sobre Migración en la Frontera Norte de México (EMIF NORTE)

### 2.1 Antecedentes

La migración entre México y Estados Unidos se inserta en el marco de una relación de vecindad históricamente compleja, en la cual conviven dos naciones en una situación de enorme disparidad. Su naturaleza, determinantes e implicaciones han cambiado en el tiempo y se extienden en los ámbitos económico, social, cultural, demográfico y político, con francos desafíos binacionales.

Para cuantificar y caracterizar un fenómeno tan complejo y heterogéneo como la migración de mexicanos a Estados Unidos, se cuenta en México con diversas fuentes de información.

En sus inicios, las principales fuentes estadísticas con alcance nacional y con una visión amplia de la migración, tanto interna como internacional, incorporaban a:

- La *Encuesta Nacional de Migración a la Frontera Norte del País y a los Estados Unidos* (ENEFNEU), efectuada por el Centro Nacional de Información y Estadísticas del Trabajo (CENIET), perteneciente a la Secretaría del Trabajo y Previsión Social (STPS). Este proyecto constó de una encuesta aplicada en ciudades de la frontera norte de México a migrantes no documentados devueltos por las autoridades estadounidenses en los años que abarcan el periodo de 1977 y 1979; y de una encuesta nacional de hogares, que indagó sobre las características socioeconómicas y laborales de la población migrante y no migrante (1978-1979).
- La *Encuesta en la Frontera Norte a Trabajadores Indocumentados Devueltos por las Autoridades de los Estados Unidos* (ETIDEU) y la *Encuesta Nacional de Migración en Áreas Urbanas* (ENMAU), desarrolladas por el Consejo Nacional de Población (CONAPO) en 1984 y 1986-1987, respectivamente. La primera fue realizada en 12 localidades de la frontera norte a los mexicanos devueltos por la Patrulla Fronteriza de Estados Unidos. La segunda resultó de la aplicación de un módulo de migración anexo al cuestionario básico de la *Encuesta Nacional de Empleo Urbano* (NEU), que el Instituto Nacional de Estadística, Geografía e Informática (INEGI) levantó en 16 ciudades del país. En esta última, se captó información sobre las principales características de los migrantes residentes en las ciudades de la muestra.

En la actualidad, las fuentes de datos incluyen a:<sup>15</sup>

- La *Encuesta Nacional de la Dinámica Demográfica* (ENADID), llevada a cabo por el INEGI en 1992, 1997 y 2009, y por el Instituto Nacional de Salud Pública en 2006, como parte de un proyecto de cooperación interinstitucional entre la Secretaría de Salud, el CONAPO y el INEGI. Esta encuesta aporta información valiosa en cuanto a la magnitud, dinámica y características de la migración interna e internacional de mexicanos, e incluye un apartado especial para dimensionar y caracterizar la migración laboral de mexicanos a Estados Unidos.
- Los Censos de Población y Vivienda de 1995 y 2005 y los Censos Generales de Población y Vivienda de 1990, 2000 y 2010, llevados a cabo por el INEGI. En sus cuestionarios respectivos, estos instrumentos incorporan algunas preguntas enfocadas a identificar y caracterizar a los migrantes.
- La *Encuesta Nacional de Empleo* (ENE), a cargo del INEGI y de la Secretaría del Trabajo y Previsión Social (STPS). Este proyecto incorporó en el cuarto trimestre de 2002 un módulo anexo sobre Migración, con el propósito de vincular las características sobre ocupación y empleo en el ámbito nacional con información relativa a los movimientos migratorios internos e internacionales. La ENE fue sustituida en 2005 por la *Encuesta Nacional de Ocupación y Empleo* (ENOE), la cual permite medir la migración internacional al identificar cambios en el número de residentes en el hogar entre un trimestre y otro.

La información generada por estos proyectos estadísticos ha permitido conocer con mayor profundidad las magnitudes, cualidades y diacrónicas evoluciones del fenómeno de la migración México-Estados Unidos. Sin embargo, estos esfuerzos ofrecen un conocimiento parcial del fenómeno, toda vez que no permiten la identificación directa del migrante y de su desplazamiento, sino que identifican al migrante y, a partir de ahí, reconstruyen su desplazamiento.

La creciente complejidad del fenómeno de la migración a Estados Unidos, tanto por sus dimensiones, modalidades, actores y factores involucrados, como por las profundas implicaciones que ejerce en las áreas de origen, tránsito, destino y retorno, requiere de fuentes de información que permitan dimensionar y caracterizar, de manera continua y sistemática, los desplazamientos migratorios entre ambos países. De igual modo, resulta importante monitorear la dinámica migratoria observada en la región fronteriza del norte de México, la cual se ha complejizado en los últimos años.

Considerando la necesidad de formular un nuevo proyecto estadístico que permitiera profundizar en el conocimiento de los flujos migratorios, a principios de los años noventa EL COLEF llevó a cabo, por encargo de la STPS y del CONAPO, el estudio “Migración Interna e

---

<sup>15</sup> Cabe mencionar que, además de las fuentes de información que se mencionan, existe una gran cantidad de estudios de caso y encuestas con cobertura regional y local.

Internacional en México”. Éste tuvo como propósito hacer un recuento y un balance de la información existente y proponer alternativas metodológicas para generar información complementaria sobre el fenómeno migratorio hacia la frontera norte de México y hacia Estados Unidos. El proyecto proporcionó los siguientes elementos:

- Un marco teórico para desarrollar una serie de hipótesis y conceptos de operación.
- Un análisis de las metodologías seguidas en las diferentes encuestas.
- Una actualización de las fuentes de información en la materia y una valoración de los principales estudios cuantitativos sobre migración documentada e indocumentada elaborados en México y Estados Unidos en los primeros años de la década de los noventa.
- Una evaluación de la metodología aplicada por EL COLEF en el *Proyecto Cañón Zapata*.
- La formulación de la metodología para la aplicación de la *Encuesta sobre Migración en la Frontera Norte de México* (EMIF NORTE), con base en el procedimiento de muestreo de poblaciones móviles.
- El diseño de cuestionarios, manuales para los entrevistadores y codificadores, así como una prueba piloto en la ciudad de Tijuana, Baja California, para evaluar los instrumentos y la metodología seleccionada.

De esta propuesta surgió el compromiso de las tres instituciones involucradas en realizar la *Encuesta sobre Migración en la Frontera Norte de México* (EMIF NORTE), la cual empezó a aplicarse en 1993, y se ha venido aplicando de manera continua desde 1999. Posteriormente, se incorporó al proyecto el Instituto Nacional de Migración (INM) y, a partir de 2004, la Secretaría de Relaciones Exteriores (SRE).

La EMIF NORTE contempla un procedimiento de muestreo de poblaciones móviles, cuya metodología se caracteriza por recuperar y adaptar técnicas de otras disciplinas como la biología en donde se analizan los traslados periódicos o cíclicos de seres vivos que se desplazan de un lugar a otro. En este sentido, las localidades fronterizas se convierten en un observatorio natural de desplazamientos internacionales que por analogía se convierte en un observatorio estadístico en el que es posible la enumeración de los flujos que transitan y confluyen en momentos y lugares específicos, como son las centrales de autobuses, aeropuertos y garitas. La encuesta es única en su tipo en México ya que la metodología y marco muestral aplicados están diseñados para captar personas en movimiento, de tal suerte que puede recabar aspectos más detallados del fenómeno en estudio que no es posible obtener con cuestionarios diseñados para aplicar en hogares. Algunas encuestas como la ENADID, la ENOE y los Censos de Población recuperan información sobre la magnitud, lugares de origen y destino, y algunas de las características de los migrantes en momentos específicos de tiempo (por ejemplo, la migración quinquenal o intercensal, migración permanente o de retorno, última migración, etc.). Debido a la diversidad de temas que abordan este tipo de encuestas se limita la extensión y profundidad del análisis de la migración internacional.

La EMIF NORTE tiene la ventaja de que se aplica de manera continua y sistemática, lo que permite observar los procesos de continuidad y cambio asociados a los desplazamientos de la población, obteniendo una visión dinámica del fenómeno migratorio en lo que se refiere a sus características sociodemográficas, trayectoria migratoria y laboral, motivos de la emigración, condiciones en que se da su desplazamiento, el origen y destino de la migración, los riesgos del cruce fronterizo, entre otros aspectos. Otra ventaja que puede adjudicarse a la encuesta, derivada de la metodología que se aplica, es la mayor confiabilidad que ofrece la información al recabarse directamente con el migrante, ya que éste es entrevistado durante su desplazamiento. La muestra de la encuesta permite realizar análisis estadísticamente representativos para cada una de las poblaciones objetivo desagregadas en dos direcciones: geográfica y temporal (región de muestreo y trimestre de aplicación del cuestionario). Sin embargo, es posible generar algunos indicadores con nivel de desagregación a nivel regional o por tipo de localidad (rural y urbana), ya que la metodología de la encuesta permite acumular información de uno o más años para aumentar el tamaño de la muestra.

Quizás una de las principales limitantes de la EMIF NORTE es la posible sobre enumeración en el registro de algunos migrantes, debido a que la encuesta capta desplazamientos y no individuos; por ejemplo: un migrante que se registró en el cruce hacia Estados Unidos (salida) y que posteriormente fue devuelto por las autoridades estadounidenses, puede ser registrado nuevamente en el flujo de regreso. Cabe señalar, además, que debido al enfoque laboral de la encuesta, ésta presenta una subestimación de la migración femenina, posiblemente debido a que son los varones quienes se desplazan principalmente por motivos laborales, o que las mujeres tienden a realizar menos desplazamientos que los varones y a que ellas buscan rutas más seguras para emigrar.

La EMIF NORTE suma, al conjunto de datos que aportan las encuestas de hogares y el censo, información de los flujos migratorios según su dirección, de sur a norte y de norte a sur, distinguiendo diferentes tipos de migración de acuerdo a la procedencia de los flujos. De esta manera, la encuesta capta migrantes laborales procedentes del sur del país con dirección a Estados Unidos (salidas) o la frontera norte; procedentes de Estados Unidos y de la frontera norte de México hacia el interior del país (retorno voluntario) y; los migrantes que son devueltos a México por la Patrulla Fronteriza estadounidense (retorno forzado). Al contar con datos de flujos específicos es posible analizar los perfiles y trayectorias migratorias de los migrantes, así como sus trayectorias laborales reconstruidas a partir de datos sobre su inserción laboral en México y en Estados Unidos.

La EMIF NORTE aporta un importante cúmulo de información que permite cuantificar y caracterizar los desplazamientos migratorios entre México y Estados Unidos, así como del interior del país a la frontera norte de México, con lo que se ha convertido en una impor-

tante fuente de análisis de los procesos migratorios México-Estados Unidos, así como en un sustento relevante de información válida y confiable para la estructuración de políticas encaminadas a incidir en el fenómeno migratorio y a tratar de mejorar las condiciones de vida de la población migrante.

Las diecisiete fases de la EMIF NORTE se han llevado a cabo teniendo en cuenta los mismos propósitos y la misma metodología, lo que ha permitido actualizar la información sobre la temática cubierta y conformar un acervo importante de datos comparables en el tiempo. A la fecha, se han publicado con ésta las primeras quince fases de la encuesta, las cuales incluyen un apartado conceptual y metodológico, una serie de tabulados básicos referentes al levantamiento en cuestión, y las bases de datos a nivel registro. La publicación del décimo levantamiento presentó, por primera ocasión, los datos según año calendario e incluyó una serie de información correspondiente a 1995 y a los años comprendidos entre 1999 y 2004.

## 2.2 Objetivos

### Objetivo General

Profundizar en el conocimiento del fenómeno migratorio laboral a la frontera norte de México y a Estados Unidos, destacando sus características, volumen y tendencias, así como sus efectos en el mercado de trabajo e impactos en ambas sociedades.

### Objetivos específicos

- Conocer el volumen y la dinámica de los flujos migratorios.
- Conocer las características sociodemográficas y el perfil laboral de la población migrante, así como los cambios registrados en el tiempo.
- Contar con una perspectiva de las posibilidades y condiciones de acceso de los migrantes a los mercados de trabajo, así como de sus condiciones laborales, tanto en su lugar de residencia, como en la frontera norte de México y en Estados Unidos.
- Caracterizar las repercusiones de la migración a la frontera norte de México y a Estados Unidos en el mercado de trabajo mexicano; en particular, el impacto de la pérdida de capital humano resultante de la emigración de nacionales hacia la región de estudio, y las repercusiones de la eventual reinserción al mercado laboral nacional de la población migrante que regresa al país.
- Contar con elementos que permitan delinear la trayectoria migratoria laboral de la población migrante, su nivel de ingreso, y el monto de las remesas enviadas por los migrantes a sus familiares en México.

- Detectar los cambios observados en los procesos migratorios derivados de la modernización económica, de la apertura comercial y de las reformas institucionales.
- Evaluar el impacto, en los ámbitos locales, de las eventuales medidas de política migratoria determinadas por México o Estados Unidos.

### 3. Aspectos Metodológicos

Con base en técnicas orientadas a medir los desplazamientos periódicos, estacionales o cíclicos, empleadas en otras disciplinas, como la biología, la metodología utilizada en la EMIF NORTE aprovecha la analogía que puede establecerse entre los desplazamientos de especies migratorias que se trasladan de un lugar a otro a través de ríos y los flujos migratorios humanos que conectan regiones entre países. Lo anterior con el fin de estimar el volumen de los flujos de mexicanos que por motivos laborales se dirigen a la frontera norte y a los Estados Unidos, así como de los que regresan.

Las localidades de la frontera norte de México son, por excelencia, un observatorio natural de los desplazamientos internacionales. La región fronteriza es emisora y receptora de migrantes. Es, a la vez, puente de acceso para muchos migrantes que desean ingresar a Estados Unidos, punto de tránsito para muchos otros que van y vuelven, y área de recepción de un elevado número de migrantes devueltos por las autoridades migratorias de Estados Unidos. Si se retoma la analogía establecida anteriormente, es posible transformar este observatorio natural en uno estadístico, ya que el cauce de los ríos de migrantes que pasan por la frontera en determinado momento se vuelve tan angosto como el ancho de una puerta en una central de autobuses; posibilitando su enumeración precisa en ese punto e instante y, en consecuencia, la expansión de las características observadas mediante la aplicación de cuestionarios y la utilización de técnicas estadísticas.

El conocimiento preciso de la dinámica de los flujos migratorios en las ciudades de cruce permite el diseño de un muestreo en varias etapas que se ajusta de manera estricta a la definición de «selección aleatoria», en el sentido de asociar a las unidades de cada etapa una probabilidad fija y conocida de ser seleccionada y, en consecuencia, construir estimadores de volumen al ponderar las unidades muestrales y generalizar las conclusiones encontradas en la muestra.<sup>16</sup> Es importante mencionar que las probabilidades de selección de la población de cada flujo son diferentes, lo que lleva a que cada población objetivo sea considerada, estadísticamente y para efectos muestrales, como una población independiente, sujeta a muestreo.

---

<sup>16</sup> En el disco compacto anexo se incluyen estimaciones e intervalos de confianza de las variables básicas, con la finalidad de que el usuario disponga de elementos que le permitan explotar mejor la información estadística que se presenta en este volumen.



### 3.1 Unidades de observación

Se selecciona la población objetivo del flujo total de personas que transitan por el punto de muestreo, el cual sirve para determinar la probabilidad de seleccionar un migrante. A los integrantes del flujo total que transitan por el punto de muestreo se les denomina unidades de observación, sin importar que los desplazamientos de estas personas pertenezcan o no a la población objetivo, es decir, que sean catalogados o no como migrantes. De este flujo total se selecciona la población objetivo, de acuerdo con el método que será descrito más adelante.

Es importante señalar la relación existente entre el desplazamiento y el individuo; es decir, entre la migración y el migrante. La EMIF NORTE capta el desplazamiento y, a partir de éste, recupera las características sociodemográficas y económicas, y su experiencia migratoria, entre otros aspectos. El migrante es estudiado a partir del muestreo de la migración, cuya identificación o captura se logra al distinguir las dos dimensiones que definen el desplazamiento: el tiempo y el espacio.

### 3.2 Unidades de selección

Las unidades de selección del marco muestral se constituyen en dos dimensiones (geográfico-temporal) y en varias etapas. A continuación se exponen las etapas y unidades que conforman ambas dimensiones. El diagrama 1 permite apreciar la manera cómo estas dimensiones interactúan y son utilizadas como unidades que permiten una aproximación al desplazamiento migratorio.

Dentro de una región de muestreo se escoge una ciudad; dentro de ésta, una zona; y en esa zona, un punto. A su vez, para proceder a la definición de una unidad temporal, se elige un trimestre; de éste, un día de la semana; y del día, una hora o jornada. De esa manera se capta un evento o desplazamiento (no necesariamente migratorio), estableciendo el binomio punto-hora. Capturado este desplazamiento, se determina si es o no de naturaleza migratoria.

Es importante aclarar que este marco muestral es dinámico; es decir, las etapas y sus unidades, así como los pesos a ellas asignados, pueden variar a lo largo del tiempo, en virtud de modificaciones en la distribución geográfico-temporal de los flujos migratorios. Con el fin de considerar esta dinámica en el marco muestral, se llevan a cabo actualizaciones trimestrales y anuales, a fin de recolectar información que permita conocer los cambios ocurridos en los diferentes niveles del marco muestral. Éste se actualiza trimestralmente, lo que garantiza una adecuada estimación de las diferentes variables.

**Diagrama 1.**  
**Marco muestral**

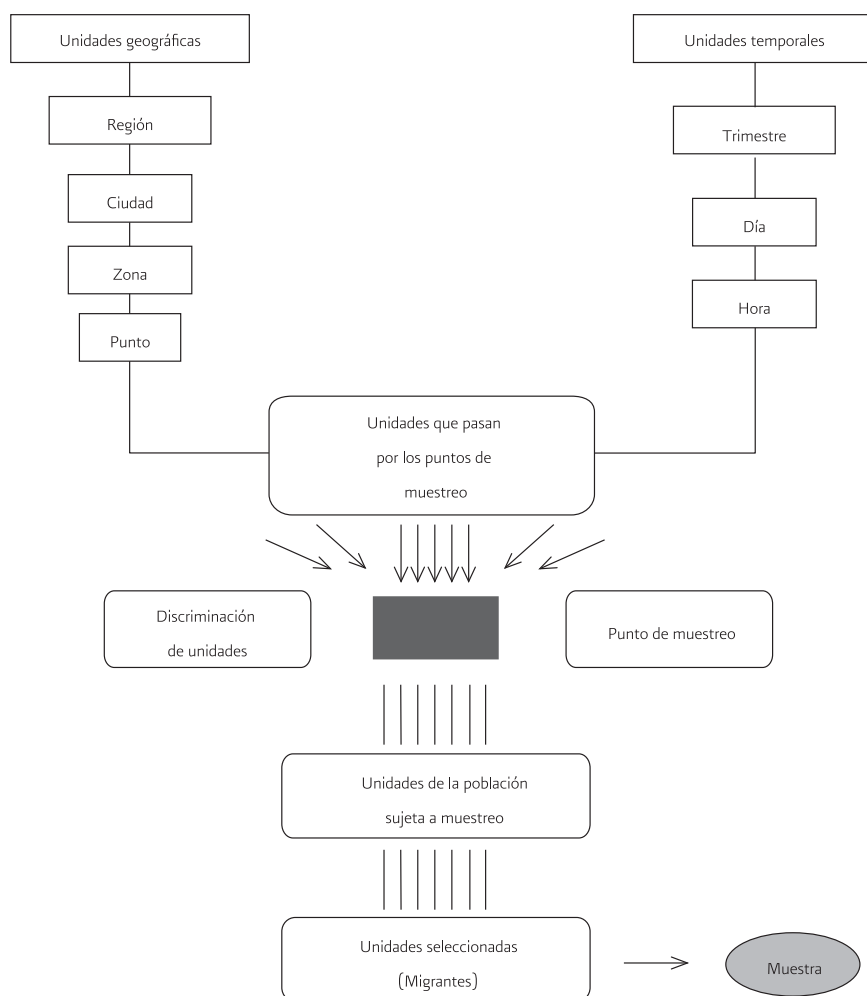

### **Etapas y unidades geográficas**

*Regiones de muestreo.* La primera partición del espacio por el que pasa el flujo migratorio se realiza al determinar regiones de muestreo. Algunos de los criterios para establecerlas son los siguientes:

**Mapa 2.**  
**Regiones y ciudades fronterizas de muestreo**

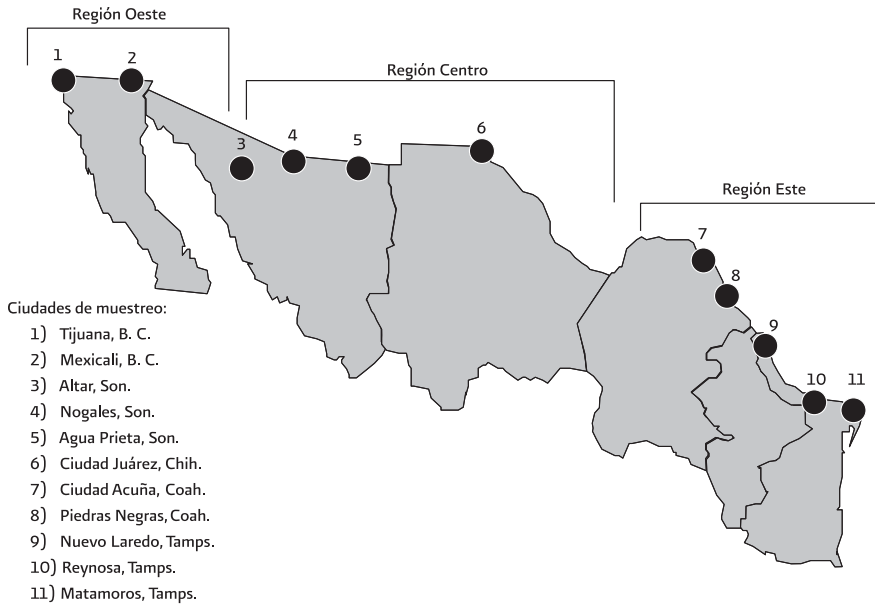

- *La infraestructura de las vías de comunicación.* La ruta seguida por los migrantes en sus desplazamientos no se aleja de la infraestructura existente, y ésta en ocasiones responde precisamente al flujo de migrantes. Por ello, las regiones de muestreo deben contener vías de comunicación.
- *Las ciudades o regiones de origen y destino de los migrantes.* Las rutas de los migrantes siguen una lógica que se establece en función del mercado laboral y de la existencia de redes sociales y familiares, tanto en las zonas de salida como en las de llegada. Por esa razón, la delimitación de regiones de muestreo deben contemplar estos aspectos.

Se establecieron tres regiones de muestreo: la Región Este, que incluye a Matamoras, Reynosa, Nuevo Laredo, Piedras Negras y Ciudad Acuña; la Región Centro, conformada por Ciudad Juárez, Agua Prieta, Nogales y Altar; y la Región Oeste, que abarca a Mexicali y Tijuana. En el mapa 2 se muestra la delimitación de dichas regiones.

Para efectos operativos, las tres regiones y once ciudades de muestreo se organizaron alrededor de siete coordinaciones regionales, en las cuales EL COLEF dispone de direcciones regionales u oficinas de enlace: Matamoras y Nuevo Laredo, en Tamaulipas; Piedras Negras, en Coahuila; Ciudad Juárez, en Chihuahua; Nogales, en Sonora; y Mexicali y Tijuana, en Baja California.

*Ciudades de muestreo.* Dentro de cada región de muestreo, se identifican las ciudades que la integran. A cada una de ellas se asignó un peso igual a 1, con la finalidad de garantizar su ingreso a la muestra. Lo anterior se debe a que se tiene la certeza que en todas las ciudades consideradas en la muestra hay un flujo continuo de personas. En el mapa 2 se enlistan y ubican geográficamente las once ciudades de muestreo.

*Zonas de muestreo.* En cada una de estas ciudades se ubican las zonas de muestreo que están constituidas por la central de autobuses (en su defecto, las terminales de las diferentes líneas), el aeropuerto, los puentes de cruce internacional, las garitas y los puntos mexicanos de inspección aduanal. A estas zonas se asignó como medida relativa de tamaño el porcentaje del flujo que capta de la ciudad correspondiente.

Es importante señalar que en algunos casos ha sido necesario establecer zonas de muestreo que se ubican fuera de los límites de una ciudad de muestreo específica (si bien en términos de muestreo estas zonas se consideran parte de la ciudad más cercana). Hasta antes del levantamiento xv esto ocurría con las ciudades de Agua Prieta, Altar y Ciudad Acuña, pero a partir de éste ya fueron consideradas ciudades de muestreo.

*Puntos de muestreo.* Mediante trabajo etnográfico y enumeraciones específicas, en cada una de las zonas de muestreo se establecieron puntos por donde pasan sólo una vez por visita a la ciudad las personas que llegan a estas zonas, como son los accesos a las salas de espera o andenes para abordar o salir de los autobuses, o las salas para recoger equipaje en los aeropuertos. A estos puntos se les asignó, como medida relativa de tamaño, el porcentaje del flujo de la zona que pasa por ellos.

## **Etapas y unidades temporales**

Las unidades temporales se asocian con los niveles de precisión y análisis de la encuesta. La EMIF NORTE considera como etapas temporales el trimestre, el día de la semana e intervalos de tiempo identificados como jornadas, con duración variable de 2 a 8 horas, dependiendo de la dinámica de la zona. En aeropuertos, por ejemplo, la jornada solamente dura el tiempo durante el cual los pasajeros de un avión están en el aeropuerto, mientras que en otras zonas y puntos de muestreo se definen intervalos de ocho horas, durante los cuales transitan personas de manera continua.

*Trimestre de muestreo.* Es la unidad de tiempo de organización del operativo para la aplicación de cuestionarios, y la referencia mínima de representación estadística para la interpretación temporal de los resultados de la encuesta. En el cuadro 1 se presentan las fechas de aplicación de los cuestionarios por levantamiento y trimestre de muestreo.

*Día de muestreo.* Es el horario de funcionamiento del punto de muestreo dentro del cual ocurren los desplazamientos. En algunos casos, como en las centrales de autobuses, el día de muestreo es un intervalo de 24 horas, mientras que en otros, como por ejemplo los aeropuertos, corresponde a los intervalos de tiempo alrededor de las salidas y llegadas de los aviones.

*Hora o jornada de muestreo.* Dentro del día de muestreo se establecen como unidades inferiores los intervalos de tiempo durante los cuales suceden los desplazamientos. Como medida de tamaño de estas unidades se asigna el porcentaje del flujo del día que pasa durante el intervalo de tiempo.

### 3.3 Método de selección de la muestra

El método de selección es polietápico, de tal forma que las etapas están constituidas por las unidades geográficas y temporales ya mencionadas. La selección de las unidades comienza por las unidades geográficas hasta llegar al punto de muestreo, y prosigue con las unidades temporales hasta llegar a la hora o jornada de muestreo. Es a partir de ese binomio punto-hora que se seleccionan los desplazamientos.

Las etapas espaciales y sus probabilidades de selección son:

- *Región de muestreo*, con probabilidad uno, dado que todas las regiones entran en la muestra.
- *Ciudad de muestreo*, con probabilidad de selección uno, dado que todas las ciudades entran en la muestra.
- *Zonas de muestreo*, con probabilidad de selección proporcional al flujo de personas que pasa por esa zona de muestreo, con respecto a la ciudad seleccionada.
- *Puntos de muestreo*, con probabilidad de selección proporcional al flujo de personas que pasa por el punto, con respecto a la zona de la ciudad seleccionada.

Una vez que se ha seleccionado el punto de muestreo, se procede a elegir las unidades temporales de la siguiente forma:

- *Trimestre de muestreo*. con probabilidad uno.
- *Día de muestreo*. Unidad que se selecciona de manera determinista para facilitar la operación de la encuesta. Los días se eligen de tal forma que un equipo fijo de encuestadores pueda atender a las cuatro encuestas que constituyen la EMIF NORTE; ello garantiza una calidad homogénea y la comparabilidad de los instrumentos. La selección se realiza de

manera que en la ciudad de Tijuana todos los días se aplican cuestionarios de las cuatro encuestas o tipos de flujo. Este caso corresponde a una selección de los días con probabilidad uno. En las restantes localidades se abarcan dos tipos de flujo por día y se turnan de forma que, por trimestre, para una de las cuatro encuestas en particular, o de manera equivalente para un tipo de flujo, se cubran el mismo número de días lunes, martes, miércoles y demás.

- *Horas o jornadas de muestreo*, con probabilidades de selección proporcional al flujo de personas que pasan durante el día en el punto de muestreo seleccionado. En estas unidades es necesario, para la construcción del marco muestral, realizar operativos de enumeración específicos que permitan calcular los pesos o probabilidades de selección de cada punto. Éstos se realizan en todas las ciudades, zonas, puntos y turnos considerados en la encuesta.

Una vez que se ha determinado el binomio punto-hora, se procede a seleccionar los desplazamientos generales y, a partir de ellos, a observar los desplazamientos migratorios. El migrante es identificado mediante la aplicación de una cédula filtro, la cual a través de una serie de preguntas permite distinguir a la población objetivo de la que no es de interés para la encuesta, como los turistas y los visitantes temporales de naturaleza no laboral, entre otros.

### **3.4 Método de ponderación de las unidades muestrales**

Se calcula un ponderador para cada unidad muestral, es decir, para cada cuestionario. El proceso de cálculo, aunque en apariencia complejo, es conceptualmente sencillo y parte del principio de ponderación de cualquier muestreo polietápico que asocia un factor de expansión con cada etapa.

En este caso, se hace ligeramente más complejo en virtud de que las etapas se refieren a dos dimensiones: un conjunto de etapas geográficas y un conjunto de etapas temporales. Así, como se observa en el diagrama 2, el factor último de expansión o ponderador general es el resultado del producto de los factores de cada etapa y de cada dimensión.

**Diagrama 2.**  
**Ponderador General**

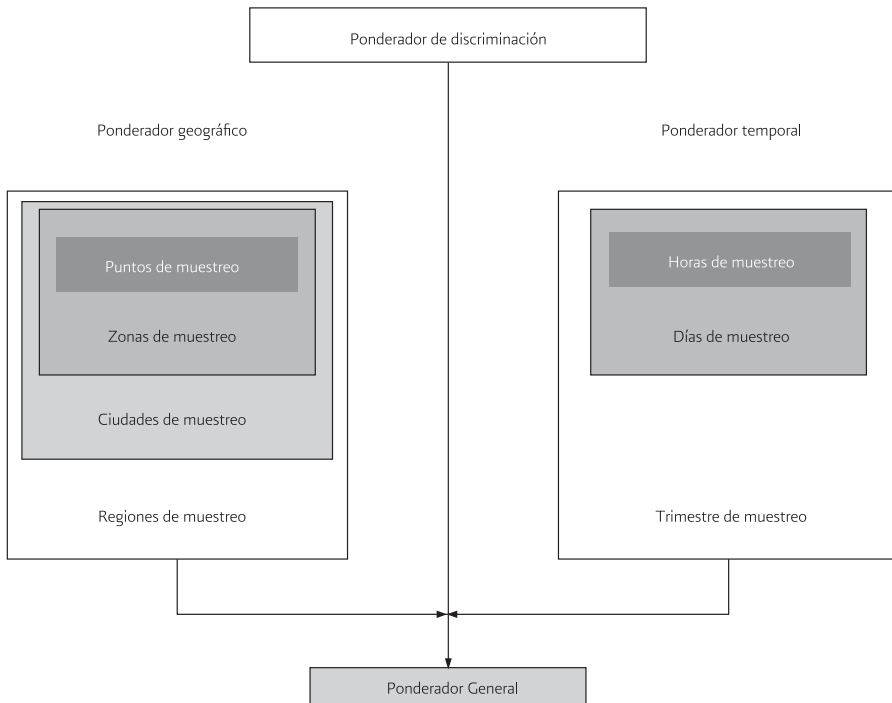

### **Ponderador de discriminación**

Para un cuestionario en particular,  $n$  es el número total de personas que pasan por el punto de muestreo durante la aplicación de la cédula filtro y el cuestionario, y  $k$  es el número de renglones ocupados de la cédula. El ponderador de esta etapa viene dado por la expresión:

$$\left(\frac{k}{n}\right)^{-1}$$

### **Ponderación de las unidades geográficas**

El cálculo de los ponderadores de las unidades geográficas se controla a partir de una hora de muestreo.

- *Puntos de muestreo.* Sea  $A_Z = \{\text{puntos de muestreo de la zona } Z\} = \{a_1, a_2, \dots, a_k\}$  de tal forma que  $A_Z$  tiene definido un espacio de probabilidades de selección de dichos puntos (accesos de llegada en centrales de autobuses, aeropuertos, etc.), y representa el peso de cada punto en la zona, en términos del flujo que pasa por dicho punto. Ese peso se determina a partir de enumeraciones previas en el punto. Sea además  $a_i$  el punto de muestreo seleccionado, y en donde se denota  $pA_Z$  como la probabilidad de selección del punto  $a_i$ , el ponderador asociado con los puntos de muestreo es:

$$(pA_z)^{-1}$$

- *Zonas de muestreo.* Sea  $B_C = \{\text{zonas de muestreo de la ciudad } C\} = \{b_1, b_2, \dots, b_k\}$  de tal forma que en  $B_C$  se tiene definido un espacio de probabilidad que corresponde a las probabilidades de selección de dichas zonas y representa el peso de la zona en la ciudad en términos del flujo que pasa por esa zona. El peso se determina a partir de enumeraciones previas en la zona referentes a la capacidad de absorción del flujo en la misma, en términos del número de autobuses, aviones o trenes que llegan, como de investigaciones locales que permiten la asignación de “pesos” a cada zona de la ciudad. Sea además  $b_i$  la zona seleccionada en la ciudad y  $qB_C$  la probabilidad de selección de la zona  $b_i$ , de tal forma que el ponderador asociado con las zonas de muestreo de la ciudad  $C$  es:

$$(qB_c)^{-1}$$

- *Ciudades de muestreo.* Sea  $D_R = \{\text{ciudades de la región } R\} = \{d_1, d_2, \dots, d_k\}$ . Las ciudades se seleccionan con certeza, por lo que su probabilidad es  $D_R = 1$ . Así, el ponderador asociado con las ciudades de muestreo de la región  $R$  se define por:

$$(rD_R)^{-1} = (1)^{-1} = 1$$

- *Regiones de muestreo.* Sea  $R_I = \{\text{las regiones de muestreo } I\} = \{R_1, R_2, R_3\}$ . Las regiones se seleccionan con certeza; en consecuencia, su probabilidad es igual a  $sR_I = 1$  y su ponderador es:

$$(sR_I)^{-1} = (1)^{-1} = 1$$

Por tanto, de acuerdo con estas condiciones el ponderador geográfico está dado por la expresión:

$$(pA_z \times qB_c \times rD_R \times sR_I)^{-1}$$



que corresponde a un cuestionario aplicado en un punto de muestreo de  $A_Z$  en una zona de muestreo de  $B_C$  en una ciudad de muestreo de  $D_R$  y en una región  $R_j$ .

### Ponderación de las unidades temporales

Una vez estimado el ponderador geográfico, se procede a calcular el ponderador de las unidades temporales de selección para una jornada fija de muestreo.

- *Horas o jornadas de muestreo.* Sea  $E_F = \{\text{horas o jornadas del día } F\} = \{e_1, e_2, \dots, e_k\}$ . Esta división del horario de funcionamiento de una zona o punto de muestreo debe establecerse localmente. El principio general es el de considerar el horario dentro del cual existe un flujo de personas por la zona. En este conjunto de horas de muestreo se define una distribución de probabilidad que refleje la distribución del flujo a lo largo del horario del punto o zona. Usualmente, esta distribución es conocida por los administradores de centrales de autobuses, aeropuertos y demás. Sea  $tE_F = \{\text{horas seleccionadas del día, } F\}$  = la probabilidad de selección del intervalo de tiempo seleccionado en el día. En estas condiciones, el ponderador de las horas de muestreo se define por:

$$(tE_F)^{-1}$$

- *Días de muestreo.* Se ilustra el procedimiento para un día de la semana determinado. Dicho cálculo es igual para los otros días. Sea  $G_T = \{\text{lunes del trimestre } T\} = \{g_1, g_2, \dots, g_k\}$ , de tal forma que en cada trimestre se tendrá el conjunto  $uG_T = \{\text{lunes seleccionados del trimestre } T\}$ . En estas condiciones, el factor de expansión de los lunes del trimestre  $T$  es el inverso de la expresión de cardinalidad  $uG_T$ , que corresponde al peso de los lunes en la muestra, es decir:

$$(uG_T)^{-1}$$

- *Trimestres de muestreo.* Sea  $T_j = \{\text{los trimestres de muestreo } J\} = \{T_1, T_2, T_3, T_4\}$ . Los trimestres se seleccionan con certeza; en consecuencia, su probabilidad es igual a uno y su ponderador es:

$$(vT_j)^{-1} = (1)^{-1} = 1$$

Por tanto, en estas condiciones, el ponderador asociado a las unidades temporales se define por:

$$(tE_F \times uG_T \times vT_j)^{-1}$$

que corresponde a un cuestionario aplicado en una jornada de muestreo de  $E_F$  en un día de muestreo de  $G_T$  y en un trimestre de muestreo  $T_J$ .

### Ponderador general

Es el resultado de multiplicar el ponderador de discriminación por los ponderadores geográfico y temporal. Se define por:

$$\left( \overbrace{\left[ \begin{array}{c} k \\ n \end{array} \right]}^{\text{Ponderador de discriminación}} \times \overbrace{pA_z \times qB_c \times rD_R \times sR_I}^{\text{Ponderador geográfico}} \times \overbrace{tE_F \times uG_T \times vT_J}^{\text{Ponderador temporal}} \right)^{-1}$$



## 4. Flujos migratorios y Poblaciones objetivo

### 4.1 Flujos migratorios

Los desplazamientos de población que son captados por la EMIF NORTE se dan en dos direcciones, de *sur a norte* y de *norte a sur*. El diagrama 3 muestra de manera esquemática la dinámica del cruce fronterizo o de llegada a la ciudad fronteriza. Los migrantes procedentes del sur arriban a la frontera para permanecer en ella o para utilizarla como punto de cruce hacia Estados Unidos (tanto migrantes documentados como indocumentados). En sentido contrario (norte-sur), los migrantes llegan a la zona fronteriza procedentes del país del norte de manera voluntaria o como resultado de una devolución de las autoridades migratorias estadounidenses, o bien salen de las ciudades fronterizas para dirigirse al interior del país.

Dicha movilidad da como resultado la medición de tres grandes flujos migratorios: el flujo de migrantes procedentes del sur, el cual, a su vez, se divide en *migrantes procedentes del sur con destino a la frontera norte* y *migrantes procedentes del sur con destino a Estados Unidos*; el flujo de migrantes procedentes del norte, que también se divide en dos grupos: *flujo de migrantes procedentes de la frontera norte* y *flujo de migrantes procedentes de Estados Unidos*; y, finalmente, el *flujo de migrantes devueltos por las autoridades migratorias de Estados Unidos*. Cabe señalar que la medición de los flujos migratorios captados por la EMIF NORTE no se limita a estudiar una sola dirección, ya que ello implicaría considerar que los migrantes cambian definitivamente su lugar de residencia y rompen los vínculos familiares y sociales que los hacen regresar periódicamente a su lugar de origen.

Debido a que algunos movimientos migratorios son demasiado lentos o esporádicos o no tienen puntos específicos de paso-observación, algunos migrantes que participan en el fenómeno migratorio internacional quedan fuera del alcance de la metodología de la encuesta. Tal es el caso de los migrantes que se dirigen o regresan de Estados Unidos por vía aérea, utilizando aeropuertos localizados en ciudades que no se encuentran en la muestra. Lo es también de aquellos que se desplazan por vía marítima y de los migrantes procedentes del sur que cruzan a Estados Unidos en automóvil o por puntos de cruce irregulares donde no se aplica la encuesta. Ésta tampoco capta información sobre los migrantes locales (personas que viven de un lado de la frontera y trabajan en el otro).

Para cada uno de los flujos de la EMIF NORTE se aplica la misma metodología, con ligeras variaciones operativas que derivan de la dinámica particular de cada tipo de flujo. Así, para el

**Diagrama 3.**  
**Flujos Migratorios**

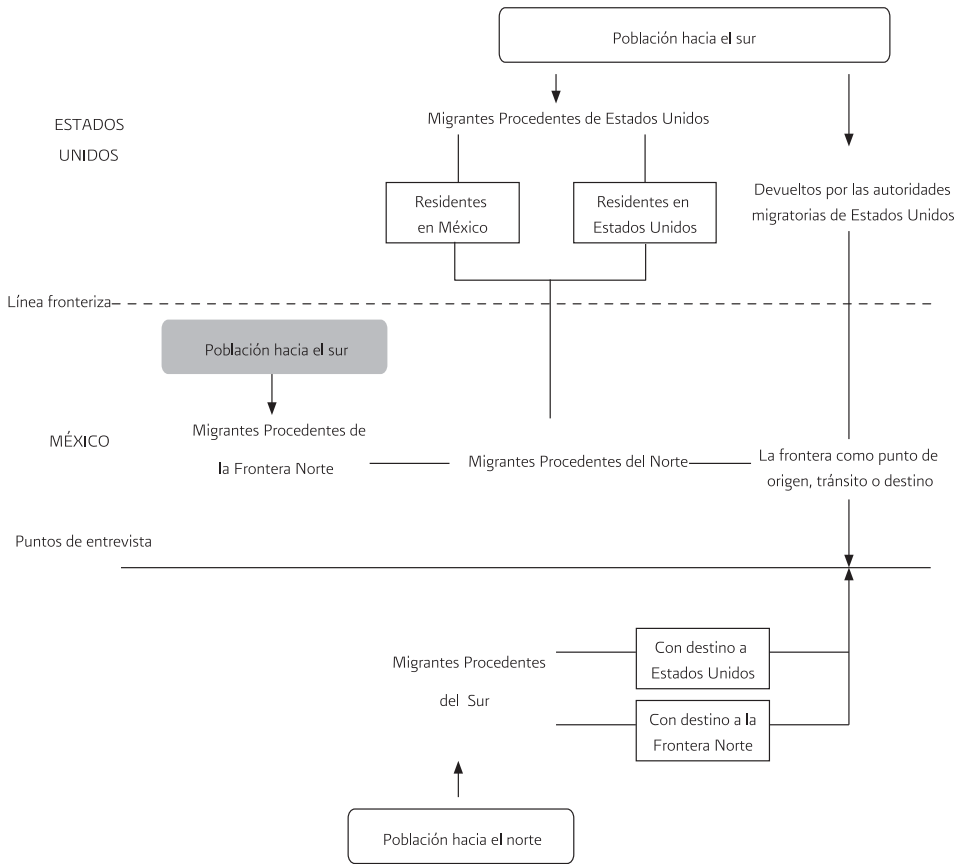

que *procede de Estados Unidos* se incorporan los puntos de inspección aduanal mexicanos como posibles zonas de muestreo, mientras que para los Procedentes del Sur estos puntos no existen.

## 4.2 Poblaciones objetivo

Para cada uno de los tres flujos migratorios captados en la EMIF NORTE, se definen las poblaciones objetivo que la encuesta busca estimar y caracterizar.

#### 4.2.1 Migrantes Procedentes del Sur

Personas de 15 años o más, nacidas y residentes en México, que no viven en la ciudad de la entrevista, cuyo desplazamiento a la Frontera Norte o a Estados Unidos resulta de motivos laborales, cambio de residencia, u otra razón, sin fecha comprometida de regreso a su lugar de residencia habitual.

A su vez, esta población se clasifica de acuerdo con su destino final en:

- **Migrantes Procedentes del Sur con destino a la Frontera Norte.** Son aquellos migrantes procedentes del sur que tienen como destino final alguna ciudad de los estados de la Frontera Norte de México.
- **Migrantes Procedentes del Sur con destino a Estados Unidos.** Son aquellos migrantes procedentes del sur que tienen como destino final alguna ciudad de Estados Unidos.

#### 4.2.2 Migrantes Procedentes del Norte

Personas de 15 años o más, nacidas en México, y residentes en México o Estados Unidos, que no viven en la ciudad de la entrevista, que proceden de la Frontera Norte o de Estados Unidos, cuyo desplazamiento resultó de motivos laborales, cambio de residencia, u otra razón, siempre y cuando su estancia haya sido superior a un mes.

Dado que una persona pudo haber permanecido tanto en Estados Unidos como en una localidad fronteriza de México, su ubicación en uno u otro flujo se realiza de acuerdo con el mayor tiempo de permanencia. En el caso de haber permanecido más tiempo en alguna ciudad de Estados Unidos, se clasifica como un desplazamiento originado en dicho país; en caso contrario, se identifica como un desplazamiento con procedencia de la Frontera Norte.

- **Migrantes Procedentes de la Frontera Norte.** Son aquellos migrantes procedentes del Norte, residentes en México, que viajan al interior del país y que, aun habiendo cruzado a Estados Unidos, estuvieron la mayor parte de su estancia en una ciudad de la Frontera Norte de México.<sup>17</sup>
- **Migrantes Procedentes de Estados Unidos.** Son aquellos migrantes procedentes del Norte que viajan al interior del país y que, aun habiendo estado en una ciudad de la Frontera Norte de México, estuvieron la mayor parte de su estancia en una ciudad estadounidense.<sup>18</sup>

<sup>17</sup> En los tabulados, la población fue analizada utilizando como variable de corte el tiempo de estancia en la ciudad fronteriza (menos de siete días y siete días o más).

<sup>18</sup> En los tabulados la población fue analizada utilizando como variable de corte el lugar de residencia (México o Estados Unidos).

Es importante hacer algunas aclaraciones sobre la población objetivo de los migrantes procedentes de Estados Unidos.

- Incluye a personas nacidas en México que residen en la actualidad en Estados Unidos (llamados generalmente migrantes permanentes). Es decir, se trata de población que pertenece al *stock* de emigrantes mexicanos y que se desplaza a México de manera temporal. Su distinción se realiza a través de algunas variables del cuestionario.
- Si bien la información sobre los mexicanos radicados de manera permanente en Estados Unidos es de utilidad para el conocimiento del fenómeno migratorio, el grupo captado por la EMIF NORTE no resulta representativo de esa población.

En los tabulados de esta publicación se hace un análisis especial de los *Migrantes Procedentes del Norte residentes en México* para que sean comparables con los *Migrantes Procedentes del Sur*. Los resultados se obtienen a partir de la agrupación de información de los:

- **Migrantes Procedentes de la Frontera Norte residentes en México.** Son todos los Migrantes Procedentes de la Frontera Norte debido a que todos ellos residen en México; y
- **Migrantes Procedentes de Estados Unidos residentes en México.** Son aquellos Migrantes Procedentes de Estados Unidos que declararon residir en México (véase diagrama 4).

**Diagrama 4.**  
**Poblaciones objetivo incluidas en tabulados para los Migrantes Procedentes del Norte**

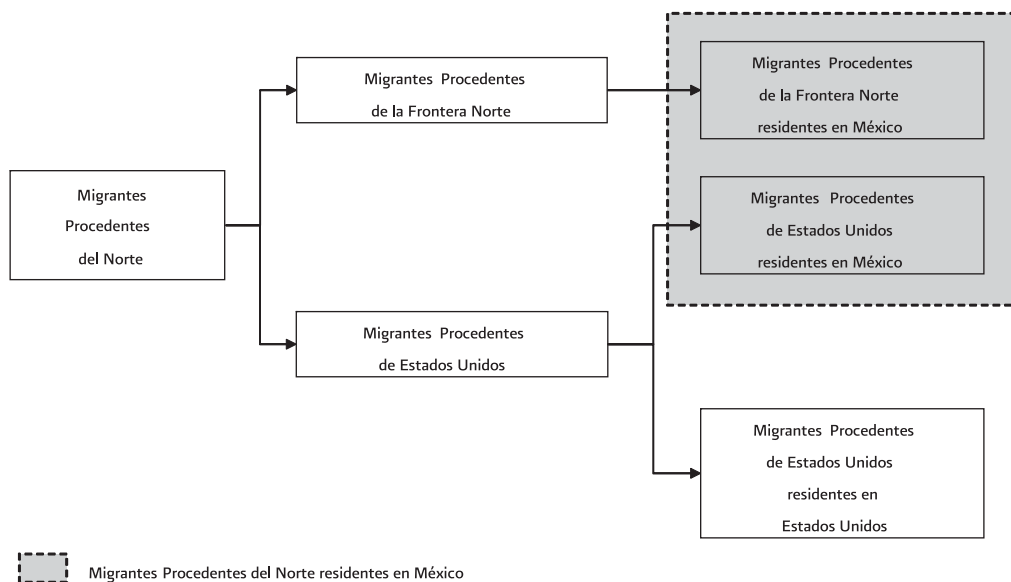

### 4.2.3 Migrantes Devueltos por las autoridades migratorias de Estados Unidos

Personas de 15 años o más, nacidas en México y residentes en México o Estados Unidos devueltas por las autoridades migratorias de Estados Unidos a las autoridades migratorias de México.

Este flujo se integra por las personas entregadas a las autoridades migratorias mexicanas en alguno de los puntos establecidos a lo largo de la línea fronteriza. La devolución ocurre cuando el migrante indocumentado detenido es repatriado después de haber firmado un documento en el que renuncia a su derecho de audiencia. Con ello, el migrante no crea antecedentes judiciales, y no es objeto de sanciones, en el caso de intentar un nuevo cruce no autorizado y ser aprehendido.<sup>19</sup>

Es importante hacer algunas aclaraciones sobre la población objetivo de Devueltos por las autoridades migratorias de Estados Unidos.

- Se subestima a los menores de 18 años, ya que éstos son frecuentemente entregados en los consulados de México en Estados Unidos, los cuales se encargan de su repatriación.
- Incorpora residentes de las ciudades fronterizas, al medir parcialmente (puesto que sólo considera a los devueltos) el fenómeno de la migración local.
- Incluye a personas cuyo desplazamiento al otro lado de la frontera no resulta de razones laborales (compradores, personas que visitan a familiares o amigos, y otros), generalmente residentes en las ciudades fronterizas. Aunque numéricamente no son importantes, el cuestionario contiene reactivos que permiten diferenciarlos.
- Dado que la encuesta capta desplazamientos y no personas, existe una elevada probabilidad de enumeración múltiple, ya que los migrantes realizan varios intentos de ingreso a Estados Unidos, hasta que logran internarse, o bien, desisten. El cuestionario incluye reactivos que permiten estimar la multiplicidad de la enumeración.

Con la intención de clarificar a los usuarios cuáles son las poblaciones objetivo que busca captar cada uno de los flujos de la EMIF NORTE, el diagrama 5 ilustra, a partir de distinciones extraídas de la cédula filtro, qué tipo de población corresponde a cada uno de ellos. Más adelante, en la sección 6, los principales resultados de cada flujo son precedidos por diagramas que especifican cuál es la población que abarca el mismo.

---

<sup>19</sup> No se usa el término “Deportados”, toda vez que la deportación implica que el migrante haya sido objeto de un juicio y que éste derive en una resolución que obligue al migrante a salir de Estados Unidos.



**Diagrama 5.**  
**Cédula Filtro 15° y 16° levantamientos**

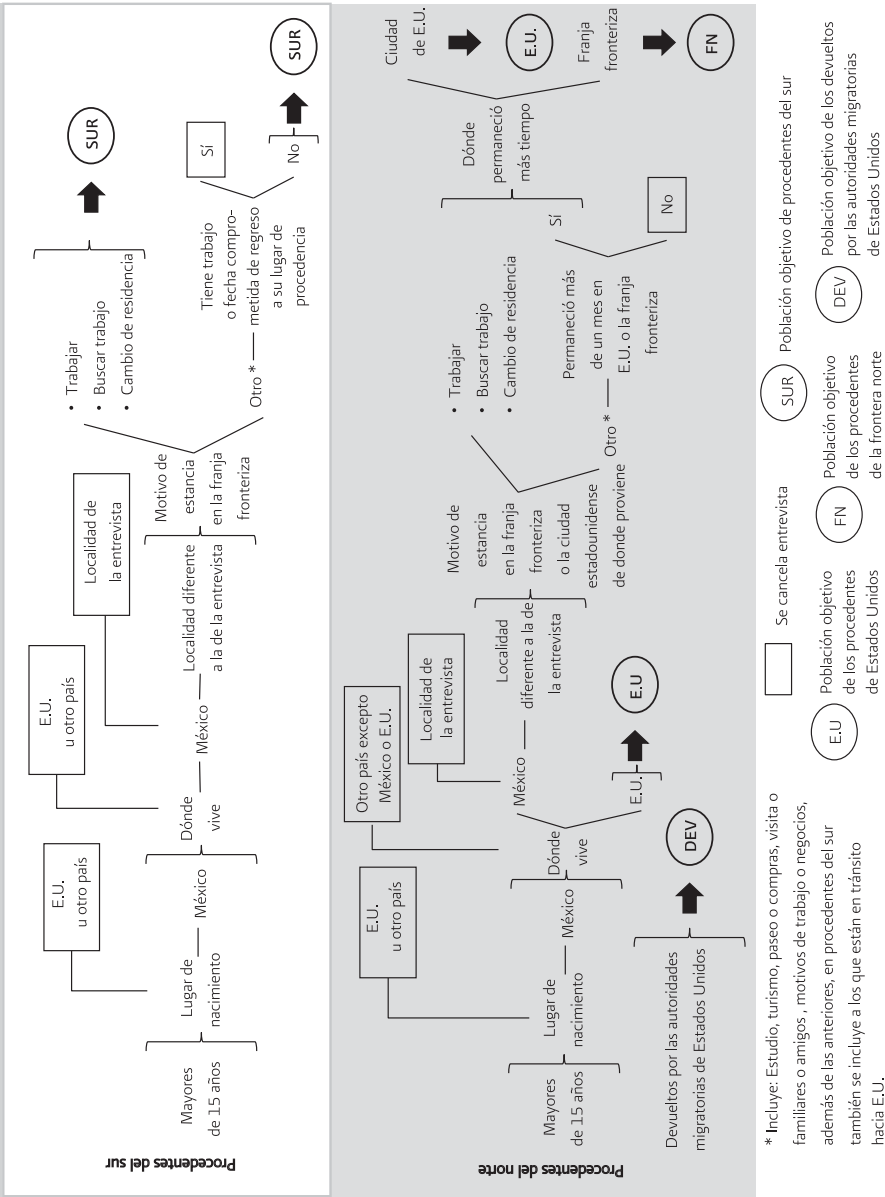

### 4.3 Cambios en poblaciones objetivo

El constante monitoreo de los flujos migratorios en las localidades ubicadas a lo largo de la frontera norte de México, así como en los principales aeropuertos del país que son utilizados por los migrantes durante su desplazamiento hacia y desde Estados Unidos, ha permitido identificar cambios importantes en la magnitud, modalidades y características del fenómeno migratorio en los últimos años. Tomando en cuenta lo anterior y los resultados de estudios exploratorios, se han realizado algunos ajustes metodológicos y cambios operativos en el levantamiento de la encuesta. Respecto a las modificaciones en las poblaciones objetivo, una de las más importantes fue el cambio en la edad de aplicación de la encuesta. En el diseño original de la EMIF NORTE, el límite inferior de edad para aplicar la entrevista era de 12 años;<sup>20</sup> sin embargo, dado que este grupo es relativamente pequeño, a partir de 2010 la encuesta se aplica a la población de 15 años o más. Otro cambio importante en las poblaciones objetivo de la encuesta fue la exclusión de aquellos migrantes procedentes del sur que se desplazan hacia la frontera norte o Estados Unidos por motivos no laborales (por ejemplo: por motivos de estudio, vacaciones, paseo o visita a familiares, etc.), o que tenían una fecha comprometida de regreso a su lugar de procedencia. Asimismo, en el caso de los migrantes procedentes de la frontera norte y Estados Unidos se excluyeron a quienes se mueven por motivos no laborales, y cuya permanencia en alguna ciudad fronteriza o estadounidense fue menor a un mes. Con estos cambios se buscó focalizar de mejor forma a la población objetivo de la encuesta; es decir, identificar a los migrantes mexicanos que se desplazan hacia o desde la frontera norte o Estados Unidos por motivos laborales.

---

<sup>20</sup> Véase publicación EMIF NORTE 2009.



## 5. Operativo de campo

El operativo de campo de la EMIF NORTE consta de tres etapas: selección de las unidades geográficas y temporales de levantamiento, aplicación de cuestionarios, y proceso de codificación y crítica de la información.

### 5.1. Unidades geográficas de levantamiento

De los más de 3 000 kilómetros de frontera que separa a ambos países, el cruce hacia o desde Estados Unidos se realiza principalmente a través de 23 localidades, ocho de las cuales concentran el 94 por ciento de los flujos que transitan en las dos direcciones. Los migrantes llegan a estos lugares necesariamente por zonas vinculadas a la infraestructura de transportes foráneos de la ciudad, tales como las centrales de autobuses o los aeropuertos. Dentro de las mismas, los migrantes pasan por accesos o puertas específicas. Para determinar la selección de las ciudades, zonas y puntos de muestreo, se analizan los datos recabados para la actualización del marco muestral y por la propia encuesta en trimestres anteriores, incluyendo resultados de pruebas piloto en nuevas localidades o zonas por donde se está desplazando parte de un flujo migratorio. Esta información, a su vez, se complementa con la obtenida a través de consultas a diferentes instituciones mexicanas y estadounidenses, que proporcionan información útil para los propósitos de la encuesta. De esta manera se valoran los cambios en las rutas y dinámica de los flujos migratorios y se toman decisiones respecto a los ajustes del marco muestral; es decir, sobre la continuidad, eliminación o adición de un punto de levantamiento.

Como se señaló en el apartado 3.2, la EMIF NORTE se levanta en once ciudades localizadas en cinco de las seis entidades fronterizas del norte del país. Estas ciudades son: Tijuana y Mexicali, en Baja California; Altar, Nogales y Agua Prieta, en Sonora; Ciudad Juárez, en Chihuahua; Ciudad Acuña y Piedras Negras en Coahuila; y Nuevo Laredo, Reynosa y Matamoros en Tamaulipas. En cada ciudad de muestreo existen zonas y puntos de muestreo donde es posible lograr una adecuada captación de los distintos flujos migratorios que se mueven de *sur a norte* y *norte a sur* (por ejemplo: centrales de autobuses, aeropuertos, puentes y garitas internacionales, estaciones de ferrocarril, etc.). Actualmente, existen 82 zonas de muestreo, en las cuales se concentra al menos uno de los flujos captados en la encuesta. Es importante mencionar que en algunas zonas se ubicó más de un punto de muestreo, dependiendo de los desplazamientos migratorios. El total de puntos de trabajo se distribuye por flujo migra-

torio de la siguiente forma: 38 puntos de muestreo para el flujo sur-norte; 42 para el flujo norte-sur (36 en las localidades fronterizas y 6 en los aeropuertos del país); y 12 para el flujo de devueltos.

### **Cambios en las unidades geográficas de levantamiento**

A lo largo de los dieciséis levantamientos de la EMIF NORTE, diversas localidades fronterizas han entrado y/o salido del grupo de ciudades de muestreo y, dentro de ellas, se han modificado las zonas y puntos específicos en que se lleva a cabo el levantamiento de la encuesta. El diagrama 6 presenta las localidades que han sido parte del marco muestral de la EMIF NORTE en alguno de sus levantamientos llevados a cabo hasta 2010, así como las fases en que han estado dentro o fuera de la selección de muestra. Se incluyen localidades que para efectos de la metodología de la encuesta son consideradas ciudades de muestreo o zonas de muestreo. De igual forma, se incluye sólo a aquellas que estuvieron presentes en la selección de muestra en al menos dos trimestres del levantamiento. Cabe señalar que para la actualización del marco muestral de la EMIF NORTE se incorporan otras localidades con el fin de explorar si son relevantes dentro del flujo y determinar si conviene incluirlas en el estudio. Este tipo de casos no se incluyen en el diagrama.

Matamoros, Reynosa, Nuevo Laredo, Piedras Negras, Ciudad Juárez, Nogales, Mexicali y Tijuana han estado desde el principio dentro de la encuesta como ciudades de muestreo. Ciudad Acuña, Agua Prieta y Altar se incorporaron en el octavo levantamiento como zonas de muestreo —la primera, de la ciudad de Agua Prieta y, las otras dos, de la ciudad de Nogales—, pero por su importancia dentro del fenómeno migratorio pasaron a ser ciudades de muestreo a partir del xv levantamiento. Puerto Palomas, que fungía como zona de muestreo de Ciudad Juárez, salió del marco muestral a partir del levantamiento XIII debido a que las autoridades migratorias de Estados Unidos dejaron de devolver connacionales por esa garita. Sonoyta, por su parte, ha entrado y salido del marco muestral en función de incrementos y disminuciones de los flujos de migrantes procedentes del sur y procedentes del norte. Conviene aclarar que en el primer levantamiento, correspondiente al año de 1993, se incluyeron varias localidades que no aparecieron en las siguientes fases de la encuesta.

Diagrama 6.

Registro de alta y baja de localidades en la selección de muestra, por levantamiento de la encuesta

Ciudades de muestreo	Levantamiento															
	I	II	III	IV	V	VI	VII	VIII	IX	X	XI	XII	XIII	XIV	XV	XVI
Matamoros																
Reynosa																
Nuevo Laredo																
Piedras Negras																
Ciudad Acuña																
Juárez																
Puerto Palomas																
Nogales																
Agua Prieta																
Altair																
Sonoyta/San Emeterio																
Sonoyta																
Mexicali																
Tijuana																



Se incluyó en la muestra



Se excluyó de la muestra



Aún no se consideraba en la muestra

## 5.2 Unidades temporales de levantamiento

La EMIF NORTE se aplica de manera continua y tiene una representatividad a nivel trimestral puesto que esta unidad temporal entra en la selección de la muestra con probabilidad uno. Dentro de cada trimestre se distribuyen los días y jornadas de muestreo (véase apartado 3.2). En el diseño de la muestra se tiene cuidado de seleccionar todos los días de la semana. En el cuadro 1 se presentan las fechas de aplicación de los cuestionarios por levantamiento y trimestre de muestreo, así como la forma en que se han agrupado los trimestres para formar años calendario. Cabe mencionar que en las primeras nueve publicaciones la información era presentada según la fase de levantamiento de la encuesta. De este modo, se incluía la información recabada en un periodo anual, conformado por el segundo semestre de un año y el primer semestre del año siguiente. Sin embargo, para facilitar el manejo y el análisis diacrónico de la información recolectada y, al propio tiempo, ampliar el número de usuarios de la encuesta, a partir de la publicación de 2004 los resultados se presentan en años calendario. Esto es posible debido a que la representatividad de la encuesta a nivel trimestral permite el reagrupamiento de los trimestres y la construcción de la información en años calendario.

**Cuadro 1.**  
**Levantamientos de la Encuesta sobre Migración en la Frontera Norte de México**  
**por trimestre de muestreo y año calendario**

Levantamiento y trimestre	Periodo		Año calendario
1er. Levantamiento			
Trimestre I:	28 de marzo de 1993	al 27 de junio de 1993	
Trimestre II:	28 de junio de 1993	al 27 de septiembre de 1993	
Trimestre III:	28 de septiembre de 1993	al 27 de diciembre de 1993	
Trimestre IV:	28 de diciembre de 1993	al 27 de marzo de 1994	
2o. Levantamiento			
Trimestre I:	14 de diciembre de 1994	al 13 de marzo de 1995	} 1995
Trimestre II:	14 de marzo de 1995	al 13 de junio de 1995	
Trimestre III:	14 de junio de 1995	al 13 de septiembre de 1995	
Trimestre IV:	14 de septiembre de 1995	al 13 de diciembre de 1995	
3er. Levantamiento			
Trimestre I:	11 de julio de 1996	al 10 de octubre de 1996	
Trimestre II:	11 de octubre de 1996	al 10 de enero de 1997	
Trimestre III:	11 de enero de 1997	al 10 de abril de 1997	
Trimestre IV:	11 de abril de 1997	al 10 de julio de 1997	
4o. Levantamiento			
Trimestre I:	11 de julio de 1998	al 10 de octubre de 1998	} 1999
Trimestre II:	11 de octubre de 1998	al 10 de enero de 1999	
Trimestre III:	11 de enero de 1999	al 10 de abril de 1999	
Trimestre IV:	11 de abril de 1999	al 10 de julio de 1999	
5o. Levantamiento			
Trimestre I:	11 de julio de 1999	al 10 de octubre de 1999	} 1999
Trimestre II:	11 de octubre de 1999	al 10 de enero de 2000	
Trimestre III:	11 de enero de 2000	al 10 de abril de 2000	
6o. Levantamiento			
Trimestre I:	11 de abril de 2000	al 10 de julio de 2000	} 2000
Trimestre II:	11 de julio de 2000	al 10 de octubre de 2000	
Trimestre III:	11 de octubre de 2000	al 10 de enero de 2001	
Trimestre IV:	11 de enero de 2001	al 10 de abril de 2001	
7o. Levantamiento			
Trimestre I:	11 de abril de 2001	al 10 de julio de 2001	} 2001
Trimestre II:	11 de julio de 2001	al 10 de octubre de 2001	
Trimestre III:	11 de octubre de 2001	al 10 de enero de 2002	

*Continúa...*



**Cuadro 1.**  
**Levantamientos de la Encuesta sobre Migración en la Frontera Norte de México**  
**por trimestre de muestreo y año calendario**

Levantamiento y trimestre	Periodo		Año calendario
8o. Levantamiento	Trimestre IV:	11 de enero de 2002 al 10 de abril de 2002	2002
	Trimestre I:	11 de abril de 2002 al 10 de julio de 2002	
	Trimestre II:	11 de julio de 2002 al 10 de octubre de 2002	
	Trimestre III:	11 de octubre de 2002 al 10 de enero de 2003	
9o. Levantamiento	Trimestre IV:	11 de enero de 2003 al 10 de abril de 2003	2003
	Trimestre V:	11 de abril de 2003 al 10 de julio de 2003	
	Trimestre I: <sup>1</sup>	11 de julio de 2003 al 30 de septiembre de 2003	
	Trimestre II:	1 de octubre de 2003 al 31 de diciembre de 2003	
10o. Levantamiento	Trimestre III:	1 de enero de 2004 al 31 de marzo de 2004	2004
	Trimestre IV:	1 de abril de 2004 al 30 de junio de 2004	
	Trimestre I:	1 de julio de 2004 al 30 de septiembre de 2004	
	Trimestre II:	1 de octubre de 2004 al 31 de diciembre de 2004	
11o. Levantamiento	Trimestre III:	1 de enero de 2005 al 31 de marzo de 2005	2005
	Trimestre IV:	1 de abril de 2005 al 30 de junio de 2005	
	Trimestre I:	1 de julio de 2005 al 30 de septiembre de 2005	
	Trimestre II:	1 de octubre de 2005 al 31 de diciembre de 2005	
12o. Levantamiento	Trimestre III:	1 de enero de 2006 al 31 de marzo de 2006	2006
	Trimestre IV:	1 de abril de 2006 al 30 de junio de 2006	
	Trimestre I:	1 de julio de 2006 al 30 de septiembre de 2006	
	Trimestre II:	1 de octubre de 2006 al 31 de diciembre de 2006	
13o. Levantamiento	Trimestre III:	1 de enero de 2007 al 31 de marzo de 2007	2007
	Trimestre IV:	1 de abril de 2007 al 30 de junio de 2007	
	Trimestre I:	1 de julio de 2007 al 30 de septiembre de 2007	
	Trimestre II:	1 de octubre de 2007 al 31 de diciembre de 2007	
14o. Levantamiento	Trimestre III:	1 de enero de 2008 al 31 de marzo de 2008	2008
	Trimestre IV:	1 de abril de 2008 al 30 de junio de 2008	
	Trimestre I:	1 de julio de 2008 al 30 de septiembre de 2008	2008
	Trimestre II:	1 de octubre de 2008 al 31 de diciembre de 2008	

*Continúa...*

**Cuadro 1.**  
**Levantamientos de la Encuesta sobre Migración en la Frontera Norte de México**  
**por trimestre de muestreo y año calendario**

Levantamiento y trimestre	Periodo		Año calendario
Trimestre III:	1 de enero de 2009	al 31 de marzo de 2009	} 2009
Trimestre IV:	1 de abril de 2009	al 30 de junio de 2009	
15o. Levantamiento			
Trimestre I:	1 de julio de 2009	al 30 de septiembre de 2009	
Trimestre II:	1 de octubre de 2009	al 31 de diciembre de 2009	} 2010
Trimestre III:	1 de enero de 2010	al 31 de marzo de 2010	
Trimestre IV:	1 de abril de 2010	al 30 de junio de 2010	
Trimestre V:	1 de julio de 2010	al 30 de septiembre de 2010	
16o. Levantamiento			} 2011
Trimestre I:	1 de octubre de 2010	al 31 de diciembre de 2010	
Trimestre II:	1 de enero de 2011	al 31 de marzo de 2011	
Trimestre III:	1 de abril de 2011	al 30 de junio de 2011	
Trimestre IV:	1 de julio de 2011	al 30 de septiembre de 2011	

Nota: <sup>1</sup> Se anticipó la conclusión del primer trimestre del Noveno Levantamiento para sincronizar el levantamiento de la EMIF NORTE con los trimestres calendario.

## 5.3 Instrumentos de captación

En correspondencia con cada una de las poblaciones objetivo, la EMIF NORTE conjunta, en lo que se refiere a sus flujos terrestres, cuatro cuestionarios que se desprenden de un mismo marco teórico conceptual, y a través de los cuales se capta la información que permite cuantificar y caracterizar los flujos migratorios de acuerdo con su procedencia: sur, frontera norte de México, Estados Unidos, y devueltos por las autoridades migratorias estadounidenses. Con excepción de éste último flujo, cada cuestionario cuenta con una cédula filtro que, como se describe en el apartado 5.4, sirve para identificar si el entrevistado forma parte de la población objetivo de la encuesta y se le debe aplicar el cuestionario.

### Cambios en instrumentos de captación

El trabajo operativo y la evaluación continua de los resultados obtenidos en el transcurso de los distintos levantamientos obligan a una revisión constante y detallada de los cuestionarios y, en consecuencia, a realizar algunas modificaciones con la finalidad de mejorar y ampliar la

información captada. En términos generales, los cambios realizados a las cédulas filtro y a los cuestionarios han respondido a los siguientes propósitos:

- **Identificar correctamente a las poblaciones objetivo de los flujos.** Para ello se han realizado modificaciones a las cédulas filtro; en algunas ocasiones solamente para afinar los criterios de selección de los migrantes en ese flujo, y, en otras, para ajustar los reactivos a una nueva selección de población objetivo.
- **Captar información relevante sobre aspectos de la migración que no habían sido considerados previamente.** El seguimiento continuo y sistemático de la dinámica migratoria a través de la revisión de los resultados de la encuesta y de los hallazgos resultantes del trabajo de campo evidencia, en ocasiones, la necesidad de abordar algunos aspectos nuevos o profundizar en ciertas temáticas del fenómeno.
- **Mejorar la calidad de la información captada,** mediante el replanteamiento de algunos reactivos, ligeras modificaciones al orden y estructura del cuestionario o la incorporación de nuevas opciones de respuestas, que resultan pertinentes a la luz del estudio permanente de los flujos migratorios que atañen a la encuesta.
- **Eliminar información** que, a raíz del seguimiento de los levantamientos de la encuesta, ha mostrado no ser relevante para los objetivos de la EMIF NORTE.

Los cambios más significativos, efectuados en el marco de un continuo proceso de ajuste, se describen a continuación:

- En la tercera fase, los cambios consistieron en incluir nuevas preguntas con el fin de medir conceptos no considerados en las fases anteriores o profundizar en temas como: alfabetización, lugar donde aprendió el oficio o profesión, lugar fijo al que llegan los migrantes del sur y si tienen trabajo asegurado en Estados Unidos, existencia de familiares o amigos en las ciudades fronterizas y ayuda proporcionada a los migrantes procedentes del Norte, tipo de documentos para trabajar o cruzar al país del norte, y trámites realizados para obtener estos documentos.
- También se modificaron algunas preguntas con el objeto de lograr una mayor precisión en la información solicitada, se agregaron nuevas opciones de respuestas para obtener datos más detallados (como en las preguntas “lugar donde piensa pasar la noche” y “tipo de ayuda recibida por los amigos o familiares” en Estados Unidos), o simplemente se adecuaron a los cambios de nomenclatura monetaria, eliminando el término “nuevos pesos” a las preguntas que captan información sobre ingresos.
- En la cuarta fase se hicieron modificaciones en algunas preguntas y se incorporaron nuevos conceptos para medir aspectos no considerados en las fases anteriores (por ejemplo, si habla lengua indígena, tipo de documento para trabajar en Estados Unidos). En la cédula filtro también se aplicaron ajustes con el propósito de fortalecer los criterios de selección de los migrantes que forman parte de las poblaciones objetivo. En términos generales,

estas adecuaciones no afectan el análisis comparativo de la información recabada con los datos generados en levantamientos anteriores.

- En la octava fase se incorporaron preguntas sobre la primera ciudad fronteriza adonde llegaron los migrantes y la ciudad mexicana desde la que se dio el cruce a Estados Unidos, con la finalidad de ampliar la información sobre los movimientos en la zona fronteriza.
- En la novena fase se buscó captar con mayor especificidad los lugares de destino en Estados Unidos, a través de la ampliación del catálogo de ciudades y de la incorporación del condado al que se dirigen los migrantes o en el que permanecieron la mayor parte del tiempo.
- En el décimo levantamiento se introdujeron reactivos para conocer las características sociodemográficas de los acompañantes del migrante, el grado de dominio del inglés, la razón para la elección de la ciudad de cruce, el monto pagado a los polleros, los motivos para dejar el empleo y regresar al lugar de origen. Asimismo, se redefinieron algunas preguntas y se eliminaron otras de carácter específico vinculadas con la experiencia migratoria previa.
- En el decimoquinto levantamiento se incluyeron nuevas preguntas que buscan captar con mayor especificidad, el lugar de nacimiento del migrante, el nivel de escolaridad, el número de arribos a las ciudades fronterizas en los últimos 12 meses, las expectativas del retorno del migrante a Estados Unidos, la condición de residencia con familiares durante su estancia en ese país, y sobre la comunicación por parte del migrante con el consulado mexicano.

## 5.4 Mecánica de aplicación de la encuesta

Definida la selección de la muestra se cuenta con los binomios punto-hora en que se va a llevar a cabo el levantamiento de información de la encuesta. Al inicio de cada una de las jornadas de muestreo, la pareja enumerador-encuestador se coloca en el punto de muestreo previamente determinado. De forma aleatoria, el entrevistador selecciona a la primera persona que cruza por el punto de muestreo y le aplica la cédula filtro. Ésta consiste en una serie breve de preguntas que sirve para distinguir entre los desplazamientos generales aquellos que son considerados migratorios. Así, la cédula filtro discrimina y elimina a los desplazamientos del flujo que no son parte de la población objetivo, como turistas, visitantes temporales de naturaleza no laboral, nacidos en Estados Unidos u otro país, o residentes en la ciudad fronteriza de cruce.

En caso de que el entrevistado pase la cédula filtro, es decir, que sea considerado parte de la población objetivo, se le aplica el cuestionario correspondiente, dependiendo del flujo del que forme parte. Con el propósito de obtener información para el cálculo de los factores de expansión de los desplazamientos migratorios, el enumerador realiza el conteo de todas las personas que pasan por el punto de muestreo desde que el entrevistador empieza la aplicación de la primera cédula filtro hasta que termina de aplicar un cuestionario. Si se da el caso de que el entrevistado no pasa la cédula filtro, el enumerador continúa su conteo hasta que

se encuentre el primer migrante y se le aplique el cuestionario. Al terminar la aplicación de cada cuestionario se registra el número de personas que cruzaron por el punto en ese tiempo. Este proceso de aplicación de la encuesta y enumeración del flujo se repite a lo largo de toda la jornada de muestreo. El conteo de los desplazamientos entre cuestionario y cuestionario, así como el número de personas entrevistadas para encontrar a la población objetivo, nos permite construir el factor de discriminación (véase apartado 3.4). Los diagramas 7 y 8 ilustran

**Diagrama 7.**  
**Proceso de enumeración y entrevista en el flujo Procedentes del Sur**

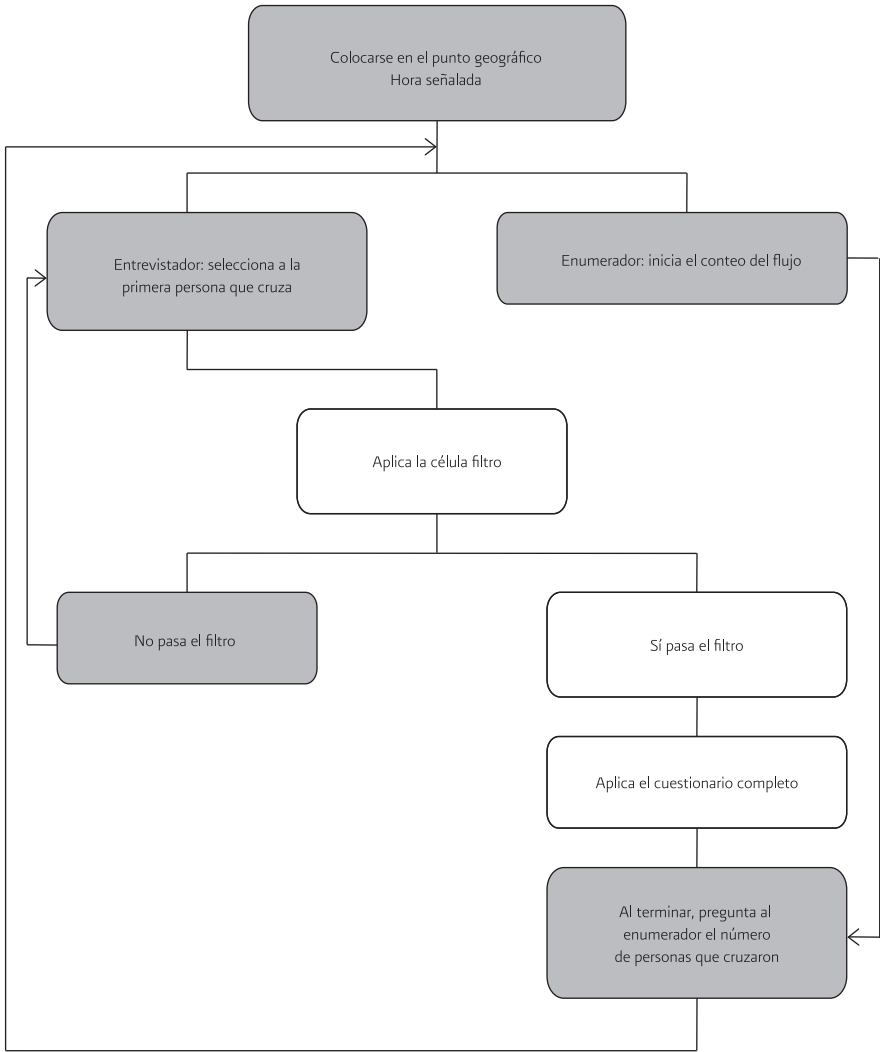

el proceso de aplicación de cuestionarios para los flujos de migrantes procedentes del Sur y procedentes del Norte.

**Diagrama 8.**  
**Proceso de enumeración y entrevista en el flujo Procedentes del Norte**

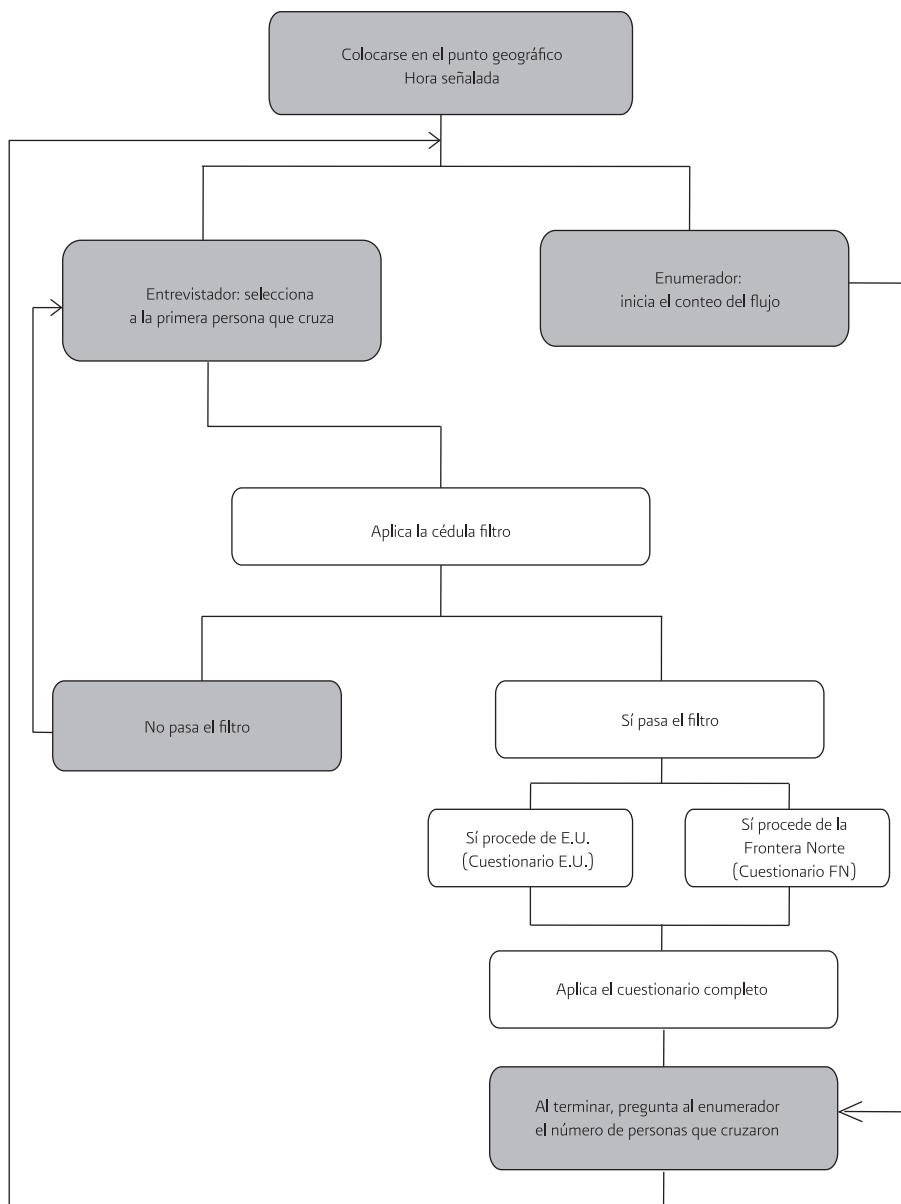

## 5.5 Proceso de codificación y crítica de la información

Una vez concluido el levantamiento de la información, se continúa con el proceso de codificación. Dicho proceso se realiza en varias etapas. La primera revisión corresponde a los encuestadores-enumeradores en oficinas. La segunda es llevada a cabo por el coordinador de región y la tercera se efectúa en el centro de captura ubicado en Tijuana, B.C. Una cuarta revisión se realiza mediante el procesamiento electrónico de la base de datos. Asimismo, la información se captura en medios magnéticos por un programa que valida: *a)* los rangos de las respuestas; *b)* la lógica de las mismas al utilizar otras preguntas del cuestionario; y *c)* la secuencia de las respuestas a partir de preguntas anteriores.

## 5.6 Ajustes en los factores de expansión de los flujos

Con el objetivo de realizar una estimación más precisa de los distintos flujos migratorios se han realizado algunos ajustes al factor de expansión. En 2010, con el fin de corregir la estimación del flujo total de migrantes procedentes del sur de 2007, las instituciones participantes en la encuesta acordaron eliminar el factor de corrección que se había introducido en levantamientos anteriores. Asimismo, en 2011, se acordó que para el cálculo del ponderador del flujo de migrantes devueltos por las autoridades migratorias de Estados Unidos se utilizaría el promedio trimestral de repatriaciones registrado por el Instituto Nacional de Migración (INM) en lugar del conteo manual que se realizaba en cada una de las jornadas de muestreo. Este nuevo elemento fue incorporado a la fórmula general del factor de expansión en sustitución del conteo manual a partir de 2009. Debido a las modificaciones señaladas, los cuadros de resultados y las bases de datos del flujo de Migrantes Procedentes del Sur de 2007 deben sustituirse por los presentados en esta publicación.

## 5.7 Tamaño de la muestra

La encuesta fue diseñada para realizar análisis estadísticamente representativos para cada una de las poblaciones objetivos según periodos de tres meses y según región de cruce; es decir, las diferentes poblaciones sujetas a muestreo se pueden desagregar de acuerdo a estas dos dimensiones de observación y obtener resultados estadísticamente representativos. El número de cuestionarios o tamaños de muestra recabados por trimestre y región en el año de 2010 se presenta en los cuadros 2 y 3. La información que se presenta en este apartado se refiere a quienes resultaron migrantes según la definición funcional que se utiliza para definir a las poblaciones objetivos, y que se explica en la siguiente sección. Tomando en cuenta las características metodológicas de la encuesta, se recomienda a los usuarios no efectuar procesamientos con menos de 300 casos muestrales para una población objetivo, ciudad y trimestre en específico, ni con menos de 30 casos en una categoría.

**Cuadro 2.**  
**Flujo migratorio muestral por región de levantamiento, según procedencia, 2010**

Región de levantamiento	Total	Procedencia			Devueltos
		Procedentes del Sur	Procedentes de la Frontera Norte	Procedentes de Estados Unidos	
Total	38 835	16 272	3 743	8 395	10 425
Oeste	7 029	2 630	536	1 004	2 859
Centro	22 815	9 742	1 126	5 187	6 760
Este	8 991	3 900	2 081	2 204	806

**Cuadro 3.**  
**Flujo migratorio muestral por trimestre de levantamiento, según procedencia, 2010**

Trimestre de levantamiento	Total	Procedencia			Devueltos
		Procedentes del Sur	Procedentes de la Frontera Norte	Procedentes de Estados Unidos	
Total	38 835	16 272	3 743	8 395	10 425
1 de enero al 31 de marzo	10 509	3 933	996	2 294	3 286
1 de abril al 30 de junio	10 145	3 940	834	2 226	3 145
1 de julio al 30 de septiembre	8 259	3 895	962	1 698	1 704
1 de octubre al 31 de diciembre	9 922	4 504	951	2 177	2 290

## 5.8 Bases de datos

La información levantada en campo se pone a disposición de los usuarios a través de bases de datos en archivos de texto ASCII, en el formato implícito en el sistema, mejor conocido como SDF (*System Default Format*), y en el paquete estadístico SPSS (*Statistical Package for the Social Sciences*). Cada base de datos es acompañada de un archivo de Microsoft Word que incluye las etiquetas de preguntas y opciones de respuesta contenidas en las bases de datos. Como se señaló anteriormente, en los diecinueve años de existencia de la EMIF NORTE, ha sido necesario realizar algunos ajustes a la metodología, cuestionarios y operativo de campo, lo cual ha implicado cambios en las bases de datos de años anteriores con el fin de homogeneizar su estructura y tener instrumentos comparables en el tiempo. En este sentido, cabe alertar a los usuarios que los resultados de la serie histórica que se presentan en esta publicación no son estrictamente comparables con los reportados en publicaciones anteriores.





## 6. Principales resultados de la EMIF NORTE en 2010

En esta sección se presentan los principales resultados de la EMIF NORTE para el año 2010, los cuales están clasificados según la dirección de los flujos y correspondientes poblaciones objetivo. Cada uno de los flujos migratorios se presenta en un apartado específico, el cual incluye una serie de tabulados que contienen información sobre el número y perfil sociodemográfico y económico de los migrantes, así como diversos indicadores directamente vinculados con el proceso migratorio.

Con el fin de facilitar la lectura de los datos incluidos en los cuadros, al principio de cada apartado se presenta un diagrama que muestra cómo se selecciona la población objetivo a partir de los desplazamientos captados por la cédula filtro y el cuestionario. En los diagramas 9, 10, 11, 12 y 13 se especifica a través de los cuadros sombreados cuáles son las poblaciones no incluidas en los tabulados debido a que no son parte de la población objetivo de cada flujo. Éstas corresponden, en los flujos *Procedentes del Sur* y *Procedentes de la Frontera Norte*, a los menores de 15 años, a los no migrantes, a los migrantes nacidos en otro país, y a los migrantes no residentes en México. En el caso de los flujos *Procedentes de Estados Unidos* y de *Devueltos por la autoridades migratorias de Estados Unidos*, se excluye a los no migrantes, a los menores de 15 años, a los migrantes nacidos en otro país, y a los migrantes no residentes ni en México ni en Estados Unidos.

Las cifras que aparecen en los diagramas corresponden a los manejados en los cuadros de la publicación. Es importante mencionar que la suma de los diferentes conceptos que integran los cuadros puede no coincidir con el total señalado, en virtud del redondeo de las cifras. Con el fin de asegurar una adecuada utilización de la información, se alerta al usuario sobre su grado de representatividad, toda vez que en algunos casos la ponderación deriva de un número insuficiente de casos. De este modo, las cifras con un asterisco (\*) corresponden a datos expandidos a partir de una muestra con menos de 30 observaciones y las cifras que no están marcadas se refieren a datos expandidos con base en 30 o más observaciones.

Cabe mencionar, que la categoría de “no especificados” agrupa las respuestas “no sabe”, “no responde”, y “no especificado”, y, en algunos casos, a los cuestionarios incompletos. Respecto a la serie histórica de los distintos flujos migratorios, es importante señalar que debido a los ajustes realizados a las bases de datos; los cambios en los criterios para seleccionar a la población objetivo incluida en los tabulados; así como a la incorporación de nuevas ciudades

en el marco muestral de la encuesta; los resultados de la serie histórica no son estrictamente comparables entre los diferentes levantamientos y años calendario.

## Migrantes Procedentes del Sur, 2010

En esta sección se presentan los principales resultados del flujo de Migrantes Procedentes del Sur. Este flujo migratorio está compuesto por personas de 15 años o más, nacidos y residentes en México, cuyo desplazamiento obedece a motivos laborales. Como se mencionó en la sección 4.2.1, este flujo se clasifica de acuerdo con su destino final en Migrantes Procedentes del Sur con destino a la Frontera Norte y Migrantes Procedentes del Sur con destino a Estados Unidos. El primer grupo incluye a los que declaran como su destino final alguna ciudad fronteriza del norte de México; el segundo abarca a quienes expresan su intención de cruzar la frontera para internarse en territorio estadounidense.

En la presentación de resultados ésta subdivisión es utilizada con el fin de exponer y comparar los datos de ambos grupos, considerando que existen diferencias importantes en las características sociodemográficas, laborales y migratorias de las personas que los conforman. Asimismo, para ambos flujos, se presentan tabulados distinguiendo la razón del desplazamiento, con el fin de identificar algunas diferencias y similitudes en las características tanto de los migrantes que se desplazan por motivos laborales como aquellos que lo hacen por otras razones.

Entre los resultados más relevantes presentados en esta sección destaca que:

- Casi seis de cada diez migrantes del flujo total tiene como lugar de destino alguna ciudad de la frontera norte de México (58%), mientras que el restante 42 por ciento se dirige a Estados Unidos.
- La mayoría de los migrantes que tienen como destino alguna ciudad de la frontera norte de México o los Estados Unidos se desplaza por la región oeste, que comprende a las ciudades de Tijuana y Mexicali (63% y 45%, respectivamente).
- Se trata de un flujo mayormente compuesto por hombres (70%). La proporción de éstos es mayor en el grupo que se dirige a Estados Unidos (74%), que el que va a la frontera norte (67%).
- Es un flujo joven, en el que poco más de seis de cada diez integrantes (62%) se ubican entre los 15 y 39 años de edad. Este es un rasgo propio de la población masculina que participa en el flujo (74% tiene entre 15 y 39 años). Por el contrario, las mujeres presentan una edad mucho mayor, 56 por ciento tiene 50 años o más.
- Casi seis de cada diez miembros del flujo reportan haber cursado al menos un grado de secundaria (58%). Este porcentaje es mayor en el grupo que se dirige a la frontera norte (62%) que en el que va a Estados Unidos (51%).

- En cuanto al nivel de escolaridad por sexo, se observa que el 61 por ciento de los hombres cursó al menos un grado de secundaria, cifra mayor al 50 por ciento para el caso de las mujeres. Sin embargo, el porcentaje de éstas con al menos algún grado de licenciatura es mayor que el de los hombres, sobre todo en el grupo que se dirige a Estados Unidos (10 contra 6%, respectivamente).
- Aproximadamente, la mitad del flujo declaró haber trabajado durante los últimos 30 días previos al inicio de su viaje (52%). Esta proporción es todavía mayor en el grupo que se dirige a Estados Unidos que en el que va a la frontera norte (57% y 48%, respectivamente). Tanto en el flujo total, como en los dos subgrupos, esta proporción es considerablemente menor para las mujeres que para los hombres.
- Entre quienes tenían trabajo en su lugar de residencia, antes de iniciar su viaje, la mayor proporción se empleaba en actividades agropecuarias (36%). Este porcentaje es mayor para el grupo que se dirige a Estados Unidos que para el que se dirige a la frontera norte (46 y 27%, respectivamente). En este último grupo, tres de cada diez se empleaban en los servicios (30%).
- Al analizar el sector de ocupación por sexo, los datos muestran diferencias importantes. El 64 por ciento de los hombres se ocupaba en la agricultura o la construcción, mientras que cuatro de cada cinco mujeres lo hacía en los servicios o en el comercio (80%).
- En cuanto a la remuneración salarial, 49 por ciento de los integrantes del flujo percibía hasta dos salarios mínimos por su trabajo, porcentaje que representaba 60 y 40 por ciento para el grupo con destino a Estados Unidos y a la frontera norte, respectivamente.
- Aproximadamente, 35 por ciento de los integrantes del flujo total proviene de Michoacán, Jalisco, Guanajuato y Veracruz. Del grupo que se dirige a Estados Unidos, casi la mitad procede de Michoacán, Guanajuato, Jalisco, Chiapas y Oaxaca (49%); mientras que del grupo que tiene como destino la frontera norte 35 por ciento procede de Michoacán, Veracruz, Jalisco y Tamaulipas.
- Siete de cada diez provienen de una localidad urbana (69%). Este porcentaje es mayor para el grupo que tiene como destino la frontera norte que para el que se dirige a Estados Unidos (72 y 63%, respectivamente).
- Más de la mitad de los migrantes que se dirigen a Estados Unidos tiene como destino final los estados de California (50%) y Texas (13%); en tanto que un 15 por ciento no tiene definido un estado en particular de destino.
- Un poco más de la mitad del grupo que se dirige a Estados Unidos declaró que se quedará en dicho país el tiempo que se pueda (52%), mientras que casi una cuarta parte del grupo tiene una expectativa de tiempo de estancia en aquel país inferior a seis meses (23%).
- En cuanto a experiencia migratoria, tres cuartas partes del grupo que planea cruzar a Estados Unidos declaró no tener experiencia migratoria previa a ese país. Esta proporción es menor entre quienes se trasladan por motivos laborales (68%) que entre quienes se trasladan por otras razones (88%).

**Diagrama 9.**  
**Migrantes Procedentes del Sur, 2010**

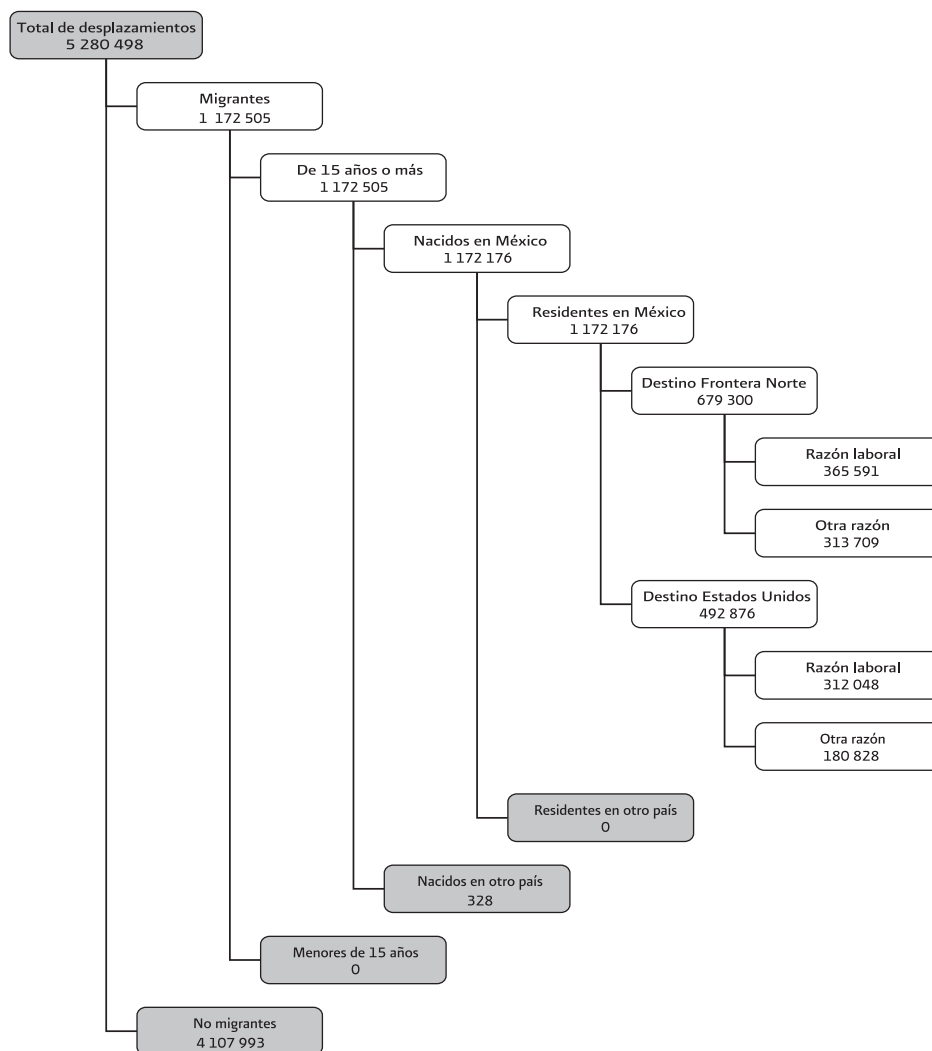

- Más de la mitad del flujo internacional declaró contar con un documento para cruzar (52%) a Estados Unidos. Este porcentaje es mucho menor entre quienes se desplazan por motivos laborales (30%) que entre quienes se trasladan por otra razón (91%). Asimismo, casi dos de cada diez integrantes del flujo declararon tener documentos para trabajar en ese país (19%).

## Índice de tabulados

67	Cuadro 6.1.1.	Migrantes Procedentes del Sur. Dimensión geográfica y temporal, entidad federativa y tipo de localidad de residencia, según lugar de destino, 2010.
68	Cuadro 6.1.2.	Migrantes Procedentes del Sur. Lugar de destino por grupos de edad, según sexo, 2010.
69	Cuadro 6.1.3.	Migrantes Procedentes del Sur. Lugar de destino por nivel educativo, según sexo, 2010.
70	Cuadro 6.1.4.	Migrantes Procedentes del Sur. Lugar de destino por condición de actividad en el lugar de residencia, según sexo, 2010.
71	Cuadro 6.1.5.	Migrantes Procedentes del Sur. Lugar de destino por grupos de edad, según condición de actividad en el lugar de residencia, 2010.
72	Cuadro 6.1.6.	Migrantes Procedentes del Sur. Lugar de destino por nivel educativo, según condición de actividad en el lugar de residencia, 2010.
73	Cuadro 6.1.7.	Migrantes Procedentes del Sur ocupados en su lugar de residencia. Lugar de destino por sector de actividad en el lugar de residencia, según sexo, 2010.
74	Cuadro 6.1.8.	Migrantes Procedentes del Sur ocupados en su lugar de residencia. Lugar de destino por sector de actividad en el lugar de residencia, según grupos de edad, 2010.
76	Cuadro 6.1.9.	Migrantes Procedentes del Sur ocupados en su lugar de residencia. Lugar de destino por sector de actividad en el lugar de residencia, según nivel educativo, 2010.
78	Cuadro 6.1.10.	Migrantes Procedentes del Sur ocupados en su lugar de residencia. Lugar de destino por sector de actividad, según ocupación en el lugar de residencia, 2010.

80	Cuadro 6.1.11.	Migrantes Procedentes del Sur ocupados en su lugar de residencia. Lugar de destino por sector de actividad, según posición en el trabajo en el lugar de residencia, 2010.
82	Cuadro 6.1.12.	Migrantes Procedentes del Sur ocupados en su lugar de residencia. Lugar de destino por sector de actividad en el lugar de residencia, según ingresos por múltiples de salario mínimo, 2010.
84	Cuadro 6.1.13.1.	Migrantes Procedentes del Sur con destino a la Frontera Norte. Dimensión geográfica y temporal, entidad federativa y tipo de localidad de residencia, según razón de desplazamiento a la Frontera Norte, 2010.
85	Cuadro 6.1.13.2.	Migrantes Procedentes del Sur con destino a la Frontera Norte. Características sociodemográficas según razón de desplazamiento a la Frontera Norte, 2010.
86	Cuadro 6.1.14.1.	Migrantes Procedentes del Sur con destino a Estados Unidos. Dimensión geográfica y temporal, entidad federativa y tipo de localidad de residencia, según razón de cruce a Estados Unidos, 2010.
87	Cuadro 6.1.14.2.	Migrantes Procedentes del Sur con destino a Estados Unidos. Características sociodemográficas según razón de cruce a Estados Unidos, 2010.
88	Cuadro 6.1.14.3.	Migrantes Procedentes del Sur con destino a Estados Unidos. Características del cruce a Estados Unidos según razón de cruce, 2010.

**Cuadro 6.1.1.**  
**Migrantes Procedentes del Sur**  
**Dimensión geográfica y temporal, entidad federativa y tipo de localidad de residencia,**  
**según lugar de destino, 2010**

Dimensión geográfica y temporal, entidad federativa y tipo de localidad de residencia	Absolutos			Porcentajes		
	Total	Lugar de destino		Total	Lugar de destino	
		Frontera Norte	Estados Unidos		Frontera Norte	Estados Unidos
<b>Región de muestreo</b>	<b>1 172 177</b>	<b>679 300</b>	<b>492 877</b>	<b>100.0</b>	<b>100.0</b>	<b>100.0</b>
Oeste	651 045	429 068	221 977	55.5	63.2	45.0
Centro	225 375	54 643	170 732	19.2	8.0	34.6
Este	295 756	195 589	100 168	25.2	28.8	20.3
<b>Trimestre de año calendario</b>	<b>1 172 177</b>	<b>679 300</b>	<b>492 877</b>	<b>100.0</b>	<b>100.0</b>	<b>100.0</b>
Enero - Marzo	211 375	107 532	103 843	18.0	15.8	21.1
Abril - Junio	284 746	156 794	127 953	24.3	23.1	26.0
Julio - Septiembre	349 381	204 924	144 457	29.8	30.2	29.3
Octubre - Diciembre	326 674	210 051	116 623	27.9	30.9	23.7
<b>Entidad federativa</b>	<b>1 172 177</b>	<b>679 300</b>	<b>492 877</b>	<b>100.0</b>	<b>100.0</b>	<b>100.0</b>
Aguascalientes	11 325	5 177	6 148	1.0	0.8	1.2
Baja California	2 552	713 *	1 839	0.2	0.1	0.4
Baja California Sur	4 181 *	3 896 *	285 *	0.4	0.6	0.1
Campeche	2 912	1 562 *	1 349	0.2	0.2	0.3
Coahuila de Zaragoza	20 650	16 612	4 039	1.8	2.4	0.8
Colima	7 034	3 645	3 389	0.6	0.5	0.7
Chiapas	47 618	15 084	32 534	4.1	2.2	6.6
Chihuahua	13 609	8 197	5 413	1.2	1.2	1.1
Distrito Federal	54 357	36 457	17 900	4.6	5.4	3.6
Durango	20 088	10 061	10 027	1.7	1.5	2.0
Guanajuato	83 725	31 497	52 228	7.1	4.6	10.6
Guerrero	61 088	37 045	24 043	5.2	5.5	4.9
Hidalgo	23 708	10 475	13 233	2.0	1.5	2.7
Jalisco	104 601	55 297	49 304	8.9	8.1	10.0
México	59 261	40 865	18 396	5.1	6.0	3.7
Michoacán de Ocampo	142 699	65 200	77 499	12.2	9.6	15.7
Morelos	13 748	6 526	7 223	1.2	1.0	1.5
Nayarit	17 108	8 460	8 648	1.5	1.2	1.8
Nuevo León	27 240	21 702	5 537	2.3	3.2	1.1
Oaxaca	58 597	30 334	28 263	5.0	4.5	5.7
Puebla	59 139	34 939	24 200	5.0	5.1	4.9
Querétaro de Arteaga	18 810	8 927	9 883	1.6	1.3	2.0
Quintana Roo	773	73 *	700	0.1	0.0	0.1
San Luis Potosí	36 669	23 531	13 138	3.1	3.5	2.7
Sinaloa	55 569	33 971	21 597	4.7	5.0	4.4
Sonora	41 931	27 390	14 541	3.6	4.0	3.0
Tabasco	7 011	4 949	2 062	0.6	0.7	0.4
Tamaulipas	58 575	53 616	4 959	5.0	7.9	1.0
Tlaxcala	7 620	5 516 *	2 104	0.7	0.8	0.4
Veracruz - Llave	76 656	62 416	14 240	6.5	9.2	2.9
Yucatán	4 276	1 977 *	2 299	0.4	0.3	0.5
Zacatecas	29 045	13 189	15 856	2.5	1.9	3.2
<b>Tipo de localidad<sup>1</sup></b>	<b>1 172 177</b>	<b>679 300</b>	<b>492 877</b>	<b>100.0</b>	<b>100.0</b>	<b>100.0</b>
Urbana	801 531	490 114	311 417	68.6	72.4	63.3
No urbana	367 272	186 386	180 886	31.4	27.6	36.7
No especificado	3 374 *	2 800 *	573 *	N/C	N/C	N/C

Notas: <sup>1</sup> Para las definiciones de localidad de residencia urbana y no urbana, véase Glosario.

\* Menos de 30 casos muestrales.

N/C Los porcentajes se estiman respecto al total de respuestas válidas, omitiendo los no especificados.



**Cuadro 6.1.2.**  
**Migrantes Procedentes del Sur.**  
**Lugar de destino por grupos de edad, según sexo, 2010**

Lugar de destino y grupos de edad	Absolutos			Porcentajes		
	Total	Sexo		Total	Sexo	
		Hombres	Mujeres		Hombres	Mujeres
<b>Total</b>	1 172 177	821 853	350 324	100.0	100.0	100.0
15 a 19 años	85 874	67 188	18 686	7.3	8.2	5.3
20 a 29 años	396 962	336 222	60 740	33.9	40.9	17.4
30 a 39 años	240 982	206 956	34 026	20.6	25.2	9.7
40 a 49 años	137 669	96 811	40 858	11.7	11.8	11.7
50 años o más	310 350	114 649	195 702	26.5	14.0	55.9
No especificado	339 *	27 *	312 *	N/C	N/C	N/C
<b>Frontera Norte</b>	679 300	456 762	222 538	100.0	100.0	100.0
15 a 19 años	46 670	38 548	8 123	6.9	8.4	3.7
20 a 29 años	252 009	204 885	47 124	37.1	44.9	21.2
30 a 39 años	130 750	110 989	19 761	19.3	24.3	8.9
40 a 49 años	72 551	49 137	23 413	10.7	10.8	10.5
50 años o más	177 008	53 204	123 804	26.1	11.6	55.7
No especificado	312 *	---	312 *	N/C	---	N/C
<b>Estados Unidos</b>	492 877	365 090	127 786	100.0	100.0	100.0
15 a 19 años	39 203	28 640	10 563	8.0	7.8	8.3
20 a 29 años	144 953	131 337	13 616	29.4	36.0	10.7
30 a 39 años	110 232	95 968	14 264	22.4	26.3	11.2
40 a 49 años	65 119	47 674	17 445	13.2	13.1	13.7
50 años o más	133 342	61 444	71 898	27.1	16.8	56.3
No especificado	27 *	27 *	---	N/C	N/C	---

Notas: --- Sin registro.

\* Menos de 30 casos muestrales.

N/C Los porcentajes se estiman respecto al total de respuestas válidas, omitiendo los no especificados.

**Cuadro 6.1.3.**  
**Migrantes Procedentes del Sur.**  
**Lugar de destino por nivel educativo, según sexo, 2010**

Lugar de destino y nivel educativo	Absolutos			Porcentajes		
	Total	Sexo		Total	Sexo	
		Hombres	Mujeres		Hombres	Mujeres
<b>Total</b>	<b>1 172 177</b>	<b>821 853</b>	<b>350 324</b>	<b>100.0</b>	<b>100.0</b>	<b>100.0</b>
Sin escolaridad	72 907	46 357	26 550	6.2	5.6	7.6
Primaria incompleta	154 599	94 301	60 298	13.2	11.5	17.2
Primaria completa	269 715	182 209	87 506	23.0	22.2	25.0
Algún grado de secundaria	386 803	301 238	85 565	33.0	36.7	24.4
Algún grado de bachillerato	186 309	133 003	53 306	15.9	16.2	15.2
Algún grado de licenciatura o más	101 703	64 604	37 099	8.7	7.9	10.6
No especificado	140 *	140 *	---	N/C	N/C	---
<b>Frontera Norte</b>	<b>679 300</b>	<b>456 762</b>	<b>222 538</b>	<b>100.0</b>	<b>100.0</b>	<b>100.0</b>
Sin escolaridad	37 516	20 783	16 733	5.5	4.6	7.5
Primaria incompleta	76 322	43 449	32 874	11.2	9.5	14.8
Primaria completa	143 236	84 914	58 322	21.1	18.6	26.2
Algún grado de secundaria	238 991	179 377	59 614	35.2	39.3	26.8
Algún grado de bachillerato	117 462	86 214	31 248	17.3	18.9	14.0
Algún grado de licenciatura o más	65 680	41 933	23 747	9.7	9.2	10.7
No especificado	93 *	93 *	---	N/C	N/C	---
<b>Estados Unidos</b>	<b>492 877</b>	<b>365 090</b>	<b>127 786</b>	<b>100.0</b>	<b>100.0</b>	<b>100.0</b>
Sin escolaridad	35 391	25 574	9 817	7.2	7.0	7.7
Primaria incompleta	78 277	50 853	27 424	15.9	13.9	21.5
Primaria completa	126 479	97 295	29 184	25.7	26.7	22.8
Algún grado de secundaria	147 812	121 861	25 952	30.0	33.4	20.3
Algún grado de bachillerato	68 847	46 789	22 057	14.0	12.8	17.3
Algún grado de licenciatura o más	36 023	22 671	13 352	7.3	6.2	10.4
No especificado	47 *	47 *	---	N/C	N/C	---

Notas: --- Sin registro.

\* Menos de 30 casos muestrales.

N/C Los porcentajes se estiman respecto al total de respuestas válidas, omitiendo los no especificados.

**Cuadro 6.1.4.**  
**Migrantes Procedentes del Sur.**  
**Lugar de destino por condición de actividad en el lugar de residencia,**  
**según sexo, 2010**

Lugar de destino y condición de actividad en el lugar de residencia	Absolutos			Porcentajes		
	Total	Sexo		Total	Sexo	
		Hombres	Mujeres		Hombres	Mujeres
<b>Total</b>	<b>1 172 177</b>	<b>821 853</b>	<b>350 324</b>	<b>100.0</b>	<b>100.0</b>	<b>100.0</b>
Población económicamente activa	768 914	686 443	82 471	65.7	83.7	23.6
Ocupados	602 994	538 673	64 321	78.4	78.5	78.0
Desocupados	165 920	147 770	18 150	21.6	21.5	22.0
Población no económicamente activa	401 269	133 657	267 612	34.3	16.3	76.4
Estudiante	2 171 *	1 302 *	869 *	0.5	1.0	0.3
Ama de casa	16 754	644 *	16 110	4.2	0.5	6.0
Otras razones <sup>1</sup>	382 344	131 711	250 633	95.3	98.5	93.7
No especificado	1 994 *	1 753 *	241 *	N/C	N/C	N/C
<b>Frontera Norte</b>	<b>679 300</b>	<b>456 762</b>	<b>222 538</b>	<b>100.0</b>	<b>100.0</b>	<b>100.0</b>
Población económicamente activa	459 214	397 040	62 174	67.7	87.0	27.9
Ocupados	323 494	278 746	44 748	70.4	70.2	72.0
Desocupados	135 720	118 294	17 426	29.6	29.8	28.0
Población no económicamente activa	219 504	59 172	160 332	32.3	13.0	72.1
Estudiante	1 573 *	770 *	802 *	0.7	1.3	0.5
Ama de casa	10 579	131 *	10 448	4.8	0.2	6.5
Otras razones <sup>1</sup>	207 353	58 271	149 081	94.5	98.5	93.0
No especificado	582 *	550 *	32 *	N/C	N/C	N/C
<b>Estados Unidos</b>	<b>492 877</b>	<b>365 090</b>	<b>127 786</b>	<b>100.0</b>	<b>100.0</b>	<b>100.0</b>
Población económicamente activa	309 700	289 403	20 297	63.0	79.5	15.9
Ocupados	279 500	259 927	19 573	90.2	89.8	96.4
Desocupados	30 200	29 476	724 *	9.8	10.2	3.6
Población no económicamente activa	181 765	74 485	107 281	37.0	20.5	84.1
Estudiante	598 *	531 *	67 *	0.3	0.7	0.1
Ama de casa	6 175	513 *	5 662	3.4	0.7	5.3
Otras razones <sup>1</sup>	174 991	73 440	101 551	96.3	98.6	94.7
No especificado	1 412 *	1 203 *	209 *	N/C	N/C	N/C

Notas: <sup>1</sup> Incluye a jubilados o pensionados y migrantes que nunca han trabajado en su lugar de origen.

\* Menos de 30 casos muestrales.

N/C Los porcentajes se estiman respecto al total de respuestas válidas, omitiendo los no especificados.

**Cuadro 6.1.5.**  
**Migrantes Procedentes del Sur.**  
**Lugar de destino por grupos de edad, según condición de actividad**  
**en el lugar de residencia, 2010**

Lugar de destino y grupos de edad	Absolutos				Porcentajes		
	Total	Condición de actividad en el lugar de residencia			Total	Condición de actividad en el lugar de residencia	
		Población económicamente activa	Población no económicamente activa	No especificado		Población económicamente activa	Población no económicamente activa
<b>Total</b>	<b>1 172 177</b>	<b>768 914</b>	<b>401 269</b>	<b>1 994 *</b>	<b>100.0</b>	<b>100.0</b>	<b>100.0</b>
15 a 19 años	85 874	40 517	45 356	---	7.3	5.3	11.3
20 a 29 años	396 962	331 543	64 609	810 *	33.9	43.1	16.1
30 a 39 años	240 982	207 631	33 343	8 *	20.6	27.0	8.3
40 a 49 años	137 669	96 569	41 069	32 *	11.7	12.6	10.2
50 años o más	310 350	92 342	216 865	1 144 *	26.5	12.0	54.0
No especificado	339 *	312 *	27 *	---	N/C	N/C	N/C
<b>Frontera Norte</b>	<b>679 300</b>	<b>459 214</b>	<b>219 504</b>	<b>582 *</b>	<b>100.0</b>	<b>100.0</b>	<b>100.0</b>
15 a 19 años	46 670	22 600	24 070	---	6.9	4.9	11.0
20 a 29 años	252 009	214 701	36 766	542 *	37.1	46.8	16.7
30 a 39 años	130 750	115 823	14 920	8 *	19.3	25.2	6.8
40 a 49 años	72 551	53 589	18 930	32 *	10.7	11.7	8.6
50 años o más	177 008	52 190	124 818	---	26.1	11.4	56.9
No especificado	312 *	312 *	---	---	N/C	N/C	---
<b>Estados Unidos</b>	<b>492 877</b>	<b>309 700</b>	<b>181 765</b>	<b>1 412 *</b>	<b>100.0</b>	<b>100.0</b>	<b>100.0</b>
15 a 19 años	39 203	17 917	21 286	---	8.0	5.8	11.7
20 a 29 años	144 953	116 843	27 842	268 *	29.4	37.7	15.3
30 a 39 años	110 232	91 808	18 424	---	22.4	29.6	10.1
40 a 49 años	65 119	42 980	22 139	---	13.2	13.9	12.2
50 años o más	133 342	40 152	92 047	1 144 *	27.1	13.0	50.6
No especificado	27 *	---	27 *	---	N/C	---	N/C

Notas: --- Sin registro.

\* Menos de 30 casos muestrales.

N/C Los porcentajes se estiman respecto al total de respuestas válidas, omitiendo los no especificados.

**Cuadro 6.1.6.**  
**Migrantes Procedentes del Sur.**  
**Lugar de destino por nivel educativo, según condición de actividad en el lugar de residencia, 2010**

Lugar de destino y nivel educativo	Absolutos						Porcentajes			
	Condición de actividad en el lugar de residencia			Condición de actividad en el lugar de residencia			Condición de actividad en el lugar de residencia			
	Total	Población económicamente activa	Población no económicamente activa	No especificado	Total	Población económicamente activa	Población no económicamente activa	Total	Población económicamente activa	Población no económicamente activa
<b>Total</b>	1 172 177	768 914	401 269	1 994 *	100.0	100.0	100.0	100.0	100.0	100.0
Sin escolaridad	72 907	36 281	36 627	---	6.2	4.7	9.1	6.2	4.7	9.1
Primaria incompleta	154 599	82 725	70 998	876 *	13.2	10.8	17.7	13.2	10.8	17.7
Primaria completa	269 715	172 046	97 640	29 *	23.0	22.4	24.3	23.0	22.4	24.3
Algún grado de secundaria	386 803	290 558	95 584	660 *	33.0	37.8	23.8	33.0	37.8	23.8
Algún grado de bachillerato	186 309	121 438	64 652	219 *	15.9	15.8	16.1	15.9	15.8	16.1
Algún grado de licenciatura o más	101 703	65 725	35 769	209 *	8.7	8.5	8.9	8.7	8.5	8.9
No especificado	140 *	140 *	---	---	N/C	N/C	---	N/C	N/C	---
<b>Frontera Norte</b>	679 300	459 214	219 504	582 *	100.0	100.0	100.0	100.0	100.0	100.0
Sin escolaridad	37 516	19 804	17 712	---	5.5	4.3	8.1	5.5	4.3	8.1
Primaria incompleta	76 322	41 123	35 199	---	11.2	9.0	16.0	11.2	9.0	16.0
Primaria completa	143 236	86 424	56 811	---	21.1	18.8	25.9	21.1	18.8	25.9
Algún grado de secundaria	238 991	183 192	55 217	582 *	35.2	39.9	25.2	35.2	39.9	25.2
Algún grado de bachillerato	117 462	83 070	34 393	---	17.3	18.1	15.7	17.3	18.1	15.7
Algún grado de licenciatura o más	65 080	45 508	20 172	---	9.7	9.9	9.2	9.7	9.9	9.2
No especificado	93 *	93 *	---	---	N/C	N/C	---	N/C	N/C	---
<b>Estados Unidos</b>	492 877	309 700	181 765	1 412 *	100.0	100.0	100.0	100.0	100.0	100.0
Sin escolaridad	35 391	16 476	18 915	---	7.2	5.3	10.4	7.2	5.3	10.4
Primaria incompleta	78 277	41 602	35 798	876 *	15.9	13.4	19.7	15.9	13.4	19.7
Primaria completa	126 479	85 621	40 829	29 *	25.7	27.7	22.5	25.7	27.7	22.5
Algún grado de secundaria	147 812	107 367	40 367	79 *	30.0	34.7	22.2	30.0	34.7	22.2
Algún grado de bachillerato	68 847	38 368	30 259	219 *	14.0	12.4	16.6	14.0	12.4	16.6
Algún grado de licenciatura o más	36 023	20 218	15 597	209 *	7.3	6.5	8.6	7.3	6.5	8.6
No especificado	47 *	47 *	---	---	N/C	N/C	---	N/C	N/C	---

Notas: --- Sin registro.

\* Menos de 30 casos muestrales.

N/C Los porcentajes se estiman respecto al total de respuestas válidas, omitiendo los no especificados.

**Cuadro 6.1.7.**  
**Migrantes Procedentes del Sur ocupados en su lugar de residencia.**  
**Lugar de destino por sector de actividad en el lugar de residencia, según sexo, 2010**

Lugar de destino y sector de actividad en el lugar de residencia	Absolutos			Porcentajes		
	Total	Sexo		Total	Sexo	
		Hombres	Mujeres		Hombres	Mujeres
<b>Total</b>	602 994	538 673	64 321	100,0	100,0	100,0
Agropecuario	215 410	211 309	4 101	35,8	39,3	6,4
Manufacturero	46 019	38 497	7 522	7,6	7,2	11,8
Construcción	131 585	130 516	1 069 *	21,9	24,3	1,7
Comercio	63 144	45 365	17 779	10,5	8,4	27,8
Servicios	144 858	111 540	33 318	24,1	20,7	52,1
Otro <sup>1</sup>	1 144 *	958 *	185 *	0,2	0,2	0,3
No especificado	834 *	488 *	347 *	N/C	N/C	N/C
<b>Frontera Norte</b>	323 494	278 746	44 748	100,0	100,0	100,0
Agropecuario	85 747	83 481	2 266 *	26,6	30,0	5,1
Manufacturero	25 616	20 542	5 074	7,9	7,4	11,4
Construcción	73 373	73 028	345 *	22,7	26,2	0,8
Comercio	39 539	26 476	13 063	12,2	9,5	29,4
Servicios	97 747	74 178	23 568	30,3	26,6	53,1
Otro <sup>1</sup>	787 *	703 *	85 *	0,2	0,3	0,2
No especificado	685 *	338 *	347 *	N/C	N/C	N/C
<b>Estados Unidos</b>	279 500	259 927	19 573	100,0	100,0	100,0
Agropecuario	129 663	127 828	1 835	46,4	49,2	9,4
Manufacturero	20 403	17 955	2 448 *	7,3	6,9	12,5
Construcción	58 212	57 488	724 *	20,8	22,1	3,7
Comercio	23 605	18 889	4 716	8,5	7,3	24,1
Servicios	47 111	37 362	9 750	16,9	14,4	49,8
Otro <sup>1</sup>	356 *	255 *	101 *	0,1	0,1	0,5
No especificado	150 *	150 *	--	N/C	N/C	---

Notas: <sup>1</sup> Comprende los sectores de minería y extracción del petróleo, electricidad y agua.

--- Sin registro.

\* Menos de 30 casos muestrales.

N/C Los porcentajes se estiman respecto al total de respuestas válidas, omitiendo los no especificados.

Cuadro 6.1.8.

## Migrantes Procedentes del Sur ocupados en su lugar de residencia.

## Lugar de destino por sector de actividad en el lugar de residencia, según grupos de edad, 2010

Lugar de destino y sector de actividad en el lugar de residencia	Absolutos					
	Grupos de edad					
	Total	15 a 19 años	20 a 29 años	30 a 39 años	40 a 49 años	50 años o más
<b>Total</b>	<b>602 994</b>	<b>30 370</b>	<b>221 329</b>	<b>174 528</b>	<b>87 967</b>	<b>88 488</b>
Agropecuario	215 410	13 593	70 381	54 457	32 270	44 710
Manufacturero	46 019	1 206	19 299	13 127	7 141	5 245
Construcción	131 585	7 103	48 124	49 436	17 112	9 809
Comercio	63 144	2 683	25 080	15 860	8 991	10 219
Servicios	144 858	5 784	57 837	40 912	21 925	18 400
Otro <sup>1</sup>	1 144 *	--	258 *	597 *	182 *	106 *
No especificado	834 *	--	349 *	139 *	347 *	--
<b>Frontera Norte</b>	<b>323 494</b>	<b>12 802</b>	<b>117 458</b>	<b>95 244</b>	<b>47 478</b>	<b>50 201</b>
Agropecuario	85 747	3 233	22 520	25 373	12 463	22 158
Manufacturero	25 616	696 *	10 822	6 477	5 432	2 189 *
Construcción	73 373	3 838	26 428	28 551	9 132	5 425
Comercio	39 539	1 821 *	14 524	8 642	6 406	7 834
Servicios	97 747	3 213 *	42 929	25 556	13 559	12 489
Otro <sup>1</sup>	787 *	--	--	542 *	139 *	106 *
No especificado	685 *	--	236 *	103 *	347 *	--
<b>Estados Unidos</b>	<b>279 500</b>	<b>17 568</b>	<b>103 871</b>	<b>79 284</b>	<b>40 489</b>	<b>38 288</b>
Agropecuario	129 663	10 360	47 861	29 083	19 807	22 552
Manufacturero	20 403	510 *	8 477	6 650	1 709	3 056 *
Construcción	58 212	3 265	21 696	20 886	7 980	4 384
Comercio	23 605	862	10 556	7 218	2 584	2 385 *
Servicios	47 111	2 571	14 908	15 356	8 366	5 911
Otro <sup>1</sup>	356 *	--	258 *	55 *	43 *	--
No especificado	150 *	--	113 *	36 *	--	--

Continúa...

Cuadro 6.1.8.

Migrantes Procedentes del Sur ocupados en su lugar de residencia.  
Lugar de destino por sector de actividad en el lugar de residencia, según grupos de edad, 2010

Lugar de destino y sector de actividad en el lugar de residencia	Porcentajes					
	Total	Grupos de edad				
		15 a 19 años	20 a 29 años	30 a 39 años	40 a 49 años	50 años o más
<b>Total</b>	100.0	100.0	100.0	100.0	100.0	100.0
Agropecuaria	35.8	44.8	31.8	31.2	36.8	50.5
Manufacturera	7.6	4.0	8.7	7.5	8.1	5.9
Construcción	21.9	23.4	21.8	28.3	19.5	11.1
Comercio	10.5	8.8	11.3	9.1	10.3	11.5
Servicios	24.1	19.0	26.2	23.5	25.0	20.8
Otro <sup>1</sup>	0.2	--	0.1	0.3	0.2	0.1
<b>Frontera Norte</b>	100.0	100.0	100.0	100.0	100.0	100.0
Agropecuaria	26.6	25.3	19.2	26.7	26.4	44.1
Manufacturera	7.9	5.4	9.2	6.8	11.5	4.4
Construcción	22.7	30.0	22.5	30.0	19.4	10.8
Comercio	12.2	14.2	12.4	9.1	13.6	15.6
Servicios	30.3	25.1	36.6	26.9	28.8	24.9
Otro <sup>1</sup>	0.2	--	---	0.6	0.3	0.2
<b>Estados Unidos</b>	100.0	100.0	100.0	100.0	100.0	100.0
Agropecuaria	46.4	59.0	46.1	36.7	48.9	58.9
Manufacturera	7.3	2.9	8.2	8.4	4.2	8.0
Construcción	20.8	18.6	20.9	26.4	19.7	11.4
Comercio	8.5	4.9	10.2	9.1	6.4	6.2
Servicios	16.9	14.6	14.4	19.4	20.7	15.4
Otro <sup>1</sup>	0.1	--	0.2	0.1	0.1	---

Notas: <sup>1</sup> Comprende los sectores de minería y extracción del petróleo, electricidad y agua.

--- Sin registro.

\* Menos de 30 casos muestrales.



Cuadro 6.1.9.

## Migrantes Procedentes del Sur ocupados en su lugar de residencia.

## Lugar de destino por sector de actividad en el lugar de residencia, según nivel educativo, 2010

Lugar de destino y sector de actividad en su lugar de residencia	Total	Nivel educativo							
		Sin escolaridad			Primaria		Algun grado de		No especificado
		incompleta		completa	secundaria	bachillerato o más			
<b>Total</b>	<b>602 994</b>	<b>34 924</b>	<b>77 227</b>	<b>145 041</b>	<b>206 013</b>	<b>139 650</b>	<b>140</b>	<b>*</b>	
Agropecuaria	215 410	23 234	46 598	67 586	59 754	18 239	--	--	
Manufacturero	46 019	1 403 *	2 767	7 883	19 957	14 009	--	--	
Construcción	131 585	7 759	17 290	34 376	54 687	17 447	26	*	
Comercio	63 144	762 *	2 786 *	10 781	22 198	26 524	93	*	
Servicios	144 858	1 765 *	7 572 *	23 926	49 051	62 523	21	*	
Otro <sup>1</sup>	1 144 *	---	120 *	119 *	347 *	557 *	--	--	
No especificado	834 *	---	94 *	370 *	20 *	351 *	--	--	
<b>Francia</b>	<b>323 494</b>	<b>18 717</b>	<b>37 355</b>	<b>67 329</b>	<b>106 603</b>	<b>93 397</b>	<b>93</b>	<b>*</b>	
Agropecuaria	85 747	10 767	20 354	23 787	23 494	7 345	--	--	
Manufacturero	25 616	220 *	1 977 *	3 136 *	10 572	9 711	--	--	
Construcción	73 373	6 236	8 956	16 971	29 364	11 847	--	--	
Comercio	39 539	513 *	1 841 *	7 864	12 816	16 411	93	*	
Servicios	97 747	980 *	4 227	15 156	30 039	47 345	--	--	
Otro <sup>1</sup>	787 *	---	---	68 *	318 *	401 *	--	--	
No especificado	685 *	---	---	347 *	---	338 *	--	--	
<b>Estados Unidos</b>	<b>279 500</b>	<b>16 207</b>	<b>39 872</b>	<b>77 712</b>	<b>99 410</b>	<b>46 253</b>	<b>47</b>	<b>*</b>	
Agropecuaria	129 663	12 467	26 244	43 799	36 260	10 894	--	--	
Manufacturero	20 403	1 183 *	789	4 747	9 385	4 298	--	--	
Construcción	58 212	1 523	8 334	17 404	25 323	5 600	26	*	
Comercio	23 605	249 *	945	2 916	9 382	10 113	--	--	
Servicios	47 111	785 *	3 346	8 770	19 011	15 178	21	*	
Otro <sup>1</sup>	356 *	---	120 *	51 *	29 *	156 *	--	--	
No especificado	150 *	---	94 *	23 *	20 *	13 *	--	--	

Continúa...

Cuadro 6.1.9.

Migrantes Procedentes del Sur ocupados en su lugar de residencia.

Lugar de destino por sector de actividad en el lugar de residencia, según nivel educativo, 2010

Lugar de destino y sector de actividad en su lugar de residencia	Porcentajes							
	Sin escolaridad				Nivel educativo			
	Total	Primaria incompleta	Primaria completa	Algún grado de secundaria	Algún grado de secundaria	Primaria completa	Algún grado de bachillerato o más	Total
<b>Total</b>	100.0	100.0	100.0	100.0	100.0	100.0	100.0	100.0
Agropecuario	35.8	66.5	60.4	46.7	29.0	13.1	10.1	13.1
Manufacturero	7.6	4.0	3.6	5.4	9.7	10.1	10.1	10.1
Construcción	21.9	22.2	22.4	23.8	26.5	12.5	12.5	12.5
Comercio	10.5	2.2	3.6	7.5	10.8	19.0	19.0	19.0
Servicios	24.1	5.1	9.8	16.5	23.8	44.9	44.9	44.9
Otro <sup>1</sup>	0.2	--	0.2	0.1	0.2	0.4	0.4	0.4
<b>Francia Norte</b>	100.0	100.0	100.0	100.0	100.0	100.0	100.0	100.0
Agropecuario	26.6	57.5	54.5	35.5	22.0	7.9	7.9	7.9
Manufacturero	7.9	1.2	5.3	4.7	9.9	10.4	10.4	10.4
Construcción	22.7	33.3	24.0	25.3	27.5	12.7	12.7	12.7
Comercio	12.2	2.7	4.9	11.7	12.0	17.6	17.6	17.6
Servicios	30.3	5.2	11.3	22.6	28.2	50.9	50.9	50.9
Otro <sup>1</sup>	0.2	--	--	0.1	0.3	0.4	0.4	0.4
<b>Estados Unidos</b>	100.0	100.0	100.0	100.0	100.0	100.0	100.0	100.0
Agropecuario	46.4	76.9	66.0	56.4	36.5	23.6	23.6	23.6
Manufacturero	7.3	7.3	2.0	6.1	9.4	9.3	9.3	9.3
Construcción	20.8	9.4	21.0	22.4	25.5	12.1	12.1	12.1
Comercio	8.5	1.5	2.4	3.8	9.4	21.9	21.9	21.9
Servicios	16.9	4.8	8.4	11.3	19.1	32.8	32.8	32.8
Otro <sup>1</sup>	0.1	--	0.3	0.1	0.0	0.3	0.3	0.3

Notas: <sup>1</sup> Comprende los sectores de minería y extracción del petróleo, electricidad y agua.

--- Sin registro.

\* Menos de 30 casos muestrales.

Cuadro 6.1.10.

Migrantes Procedentes del Sur ocupados en su lugar de residencia.  
Lugar de destino por sector de actividad, según ocupación en el lugar de residencia, 2010

Lugar de destino y sector de actividad en el lugar de residencia	Absolutos									
	Total	Ocupación en el lugar de residencia								
		Trabajadores agropecuarios	Trabajadores en la industria	Trabajadores en la construcción	Trabajadores en la técnica y personal admn.	Comerciantes	Trabajadores en servicios	No especificado		
<b>Total</b>	602 994	212 077	77 449	120 880	61 370	57 832	73 119	268 *		
Agropecuario	215 410	211 249	416 *	452 *	78 *	455 *	2 761	---		
Manufacturero	46 019	---	34 567	---	5 651	4 436	1 365 *	---		
Construcción	131 585	315 *	7 143	119 714	3 585 *	88 *	740 *	---		
Comercio	63 144	336 *	4 014	60 *	10 551	43 402	4 780	---		
Servicios	144 858	60 *	30 519	653 *	41 192	8 983	63 450	---		
Otro <sup>1</sup>	1 144 *	---	789 *	---	210 *	120 *	24 *	---		
No especificado	834 *	117 *	---	---	103 *	347 *	---	268 *		
<b>Frontera Norte</b>	323 494	84 304	45 570	65 229	48 837	36 017	43 303	236 *		
Agropecuario	85 747	83 615	105 *	424 *	21 *	418 *	1 164 *	---		
Manufacturero	25 616	---	17 673	---	5 124	2 328	490 *	---		
Construcción	73 373	293 *	5 163	64 648	2 890 *	---	380 *	---		
Comercio	39 539	336 *	2 627 *	30 *	6 840	26 845	2 862	---		
Servicios	97 747	60 *	19 449	126 *	33 650	6 080	38 382	---		
Otro <sup>1</sup>	787 *	---	553 *	---	210 *	---	24 *	---		
No especificado	685 *	---	---	---	103 *	347 *	---	236 *		
<b>Estados Unidos</b>	279 500	127 773	31 879	55 651	12 533	21 815	29 816	33 *		
Agropecuario	129 663	127 633	312 *	28 *	57 *	37 *	1 596	---		
Manufacturero	20 403	---	16 894	---	526 *	2 107	874 *	---		
Construcción	58 212	23 *	1 979	55 066	695 *	88 *	360 *	---		
Comercio	23 605	---	1 388	30 *	3 712	16 558	1 918	---		
Servicios	47 111	---	11 070	527 *	7 543	2 904	25 067	---		
Otro <sup>1</sup>	356 *	---	236 *	---	---	120 *	---	---		
No especificado	150 *	117 *	---	---	---	---	---	33 *		

Continúa...

**Cuadro 6.1.10.**  
**Migrantes Procedentes del Sur ocupados en su lugar de residencia.**  
**Lugar de destino por sector de actividad, según ocupación en el lugar de residencia, 2010**

Lugar de destino y sector de actividad en el lugar de residencia	Porcentajes						
	Ocupación en el lugar de residencia						
	Total	Trabajadores agropecuarios	Trabajadores en la industria	Trabajadores en la construcción	Profesionistas, técnicos y personal adm.	Comerciantes	Trabajadores en servicios
<b>Total</b>	100.0	100.0	100.0	100.0	100.0	100.0	100.0
Agropecuario	35.8	99.7	0.5	0.4	0.1	0.8	3.8
Manufacturero	7.6	---	44.6	---	9.2	7.7	1.9
Construcción	21.9	0.1	9.2	99.0	5.9	0.2	1.0
Comercio	10.5	0.2	5.2	0.0	17.2	75.5	6.5
Servicios	24.1	0.0	39.4	0.5	67.2	15.6	86.8
Otro <sup>1</sup>	0.2	---	1.0	---	0.3	0.2	0.0
<b>Frontera Norte</b>	100.0	100.0	100.0	100.0	100.0	100.0	100.0
Agropecuario	26.6	99.2	0.2	0.7	0.0	1.2	2.7
Manufacturero	7.9	---	38.8	---	10.5	6.5	1.1
Construcción	22.7	0.3	11.3	99.1	5.9	---	0.9
Comercio	12.2	0.4	5.8	0.0	14.0	75.3	6.6
Servicios	30.3	0.1	42.7	0.2	69.0	17.0	88.6
Otro <sup>1</sup>	0.2	---	1.2	---	0.4	---	0.1
<b>Estados Unidos</b>	100.0	100.0	100.0	100.0	100.0	100.0	100.0
Agropecuario	46.4	100.0	1.0	0.1	0.5	0.2	5.4
Manufacturero	7.3	---	53.0	---	4.2	9.7	2.9
Construcción	20.8	0.0	6.2	98.9	5.5	0.4	1.2
Comercio	8.5	---	4.4	0.1	29.6	75.9	6.4
Servicios	16.9	---	34.7	0.9	60.2	13.3	84.1
Otro <sup>1</sup>	0.1	---	0.7	---	---	0.6	---

Notas: <sup>1</sup> Comprende los sectores de minería y extracción del petróleo, electricidad y agua.

--- Sin registro.

\* Menos de 30 casos muestrales.

Cuadro 6.1.11.

Migrantes Procedentes del Sur ocupados en su lugar de residencia.

Lugar de destino por sector de actividad, según posición en el trabajo en el lugar de residencia, 2010

Lugar de destino y sector de actividad en el lugar de residencia	Absolutos						
	Total	Posición en el trabajo en el lugar de residencia					No especificado
		Sueldo fijo	Destajo por obra	Trabajador por su cuenta	Otra <sup>2</sup>		
<b>Total</b>	602 994	391 125	93 847	71 688	44 672	1 662	*
Agropecuario	215 410	124 889	32 511	27 502	30 313	196	*
Manufacturero	46 019	34 507	5 896	3 653	1 904	59	*
Construcción	131 585	89 275	29 971	11 582	151	607	*
Comercio	63 144	38 750	3 387	13 626	7 307	74	*
Servicios	144 858	102 554	21 955	15 325	4 904	121	*
Otro <sup>1</sup>	1 144	1 016	128	---	---	---	*
No especificado	834	135	---	---	94	606	*
<b>Frontera Norte</b>	323 494	208 452	46 164	38 456	29 049	1 372	*
Agropecuario	85 747	44 090	8 503	14 664	18 489	---	*
Manufacturero	25 616	20 075	1 957	1 763	1 762	59	*
Construcción	73 373	46 987	20 089	5 660	52	585	*
Comercio	39 539	22 967	2 687	7 894	5 918	74	*
Servicios	97 747	73 571	12 800	8 475	2 828	72	*
Otro <sup>1</sup>	787	659	128	---	---	---	*
No especificado	685	103	---	---	---	582	*
<b>Estados Unidos</b>	279 500	182 673	47 683	33 232	15 622	290	*
Agropecuario	129 663	80 799	24 007	12 838	11 823	196	*
Manufacturero	20 403	14 432	3 939	1 890	142	---	*
Construcción	58 212	42 288	9 881	5 922	99	21	*
Comercio	23 605	15 783	700	5 732	1 389	---	*
Servicios	47 111	28 982	9 155	6 850	2 076	49	*
Otro <sup>1</sup>	356	356	---	---	---	---	*
No especificado	150	33	---	---	94	23	*

Continúa...

Cuadro 6.1.11.

Migrantes Procedentes del Sur ocupados en su lugar de residencia.

Lugar de destino por actividad, según posición en el trabajo en el lugar de residencia, 2010

Lugar de destino y sector de actividad en el lugar de residencia	Porcentajes				
	Total	Posición en el trabajo en el lugar de residencia			
		Sueldo fijo	Destajo por obra	Trabajador por su cuenta	Otra <sup>2</sup>
<b>Total</b>	100.0	100.0	100.0	100.0	100.0
Agropecuaria	35.8	31.9	34.6	38.4	68.0
Manufacturero	7.6	8.8	6.3	5.1	4.3
Construcción	21.9	22.8	31.9	16.2	0.3
Comercio	10.5	9.9	3.6	19.0	16.4
Servicios	24.1	26.2	23.4	21.4	11.0
Otro <sup>1</sup>	0.2	0.3	0.1	---	---
<b>Frontera Norte</b>	100.0	100.0	100.0	100.0	100.0
Agropecuaria	26.6	21.2	18.4	38.1	63.6
Manufacturero	7.9	9.6	4.2	4.6	6.1
Construcción	22.7	22.6	43.5	14.7	0.2
Comercio	12.2	11.0	5.8	20.5	20.4
Servicios	30.3	35.3	27.7	22.0	9.7
Otro <sup>1</sup>	0.2	0.3	0.3	---	---
<b>Estados Unidos</b>	100.0	100.0	100.0	100.0	100.0
Agropecuaria	46.4	44.2	50.3	38.6	76.1
Manufacturero	7.3	7.9	8.3	5.7	0.9
Construcción	20.8	23.2	20.7	17.8	0.6
Comercio	8.5	8.6	1.5	17.2	8.9
Servicios	16.9	15.9	19.2	20.6	13.4
Otro <sup>1</sup>	0.1	0.2	---	---	---

Notas: <sup>1</sup> Comprende los sectores de minería y extracción del petróleo, electricidad y agua.

<sup>2</sup> Comprende trabajadores familiares sin pago, patrón y otra posición en el trabajo.

--- Sin registro.

\* Menos de 30 casos muestrales.

**Cuadro 6.1.12.**  
**Migrantes Procedentes del Sur ocupados en su lugar de residencia.**  
**Lugar de destino por sector de actividad en el lugar de residencia, según ingresos por múltiplos de salario mínimo, 2010**

Lugar de destino y sector de actividad en el lugar de residencia	Absolutos							
	Ingresos por múltiplos de salario mínimo <sup>2</sup> en el lugar de residencia							
	Sin ingreso	Hasta un salario mínimo (S.M.)	Más de uno hasta dos S.M.	Más de dos hasta tres S.M.	Más de tres hasta cinco S.M.	Más de cinco S.M.	No especificado	
<b>Total</b>	602 994	21 974	40 756	212 657	150 161	81 934	53 086	42 427
Agropecuaria	215 410	21 076	28 887	102 037	31 076	11 492	4 382	16 460
Manufacturera	46 019	3	257 *	14 413	15 604	9 959	4 296	1 486
Construcción	131 585	99 *	5 521 *	43 961	53 013	20 041	5 566	3 384
Comercio	63 144	428 *	1 116	17 739	16 084	12 427	9 696	5 655
Servicios	144 858	275 *	4 870	34 375	34 113	27 570	28 617	15 038
Otro <sup>1</sup>	1 144 *	--	104 *	109 *	35 *	444 *	427 *	24 *
No especificado	834 *	94 *	--	23 *	236 *	--	103 *	379 *
<b>Frontera Norte</b>	323 494	11 971	14 798	93 206	82 172	60 669	39 718	20 960
Agropecuaria	85 747	11 583	9 332	35 500	13 891	7 770 *	2 410 *	5 261
Manufacturera	25 616	--	185 *	6 759	8 155	6 561	3 482	473 *
Construcción	73 373	--	2 344	21 589	28 136	14 301	4 283	2 720 *
Comercio	39 539	388 *	649 *	9 530	9 931	9 437	6 674	2 929 *
Servicios	97 747	--	2 183 *	19 827	21 823	22 212	22 495	9 206
Otro <sup>1</sup>	787 *	--	104 *	109 *	35 *	444 *	272 *	24 *
No especificado	685 *	--	--	23 *	236 *	--	103 *	347 *
<b>Estados Unidos</b>	279 500	10 003	25 958	119 451	67 989	21 264	13 368	21 467
Agropecuaria	129 663	9 493	19 555	66 537	17 185	3 721	1 973	11 199
Manufacturera	20 403	3 *	72 *	7 654	7 449	3 398	814 *	1 013
Construcción	58 212	99 *	3 177	22 372	24 877	5 741	1 283 *	663 *
Comercio	23 605	39 *	467 *	8 209	6 153	2 990	3 021 *	2 726
Servicios	47 111	275 *	2 687	14 547	12 290	5 358	6 122	5 833
Otro <sup>1</sup>	356 *	--	109 *	109 *	35 *	56 *	155 *	--
No especificado	150 *	94 *	--	23 *	236 *	--	--	33 *

*Continúa...*

**Cuadro 6.1.12.**  
**Migrantes Procedentes del Sur ocupados en su lugar de residencia.**  
**Lugar de destino por sector de actividad en el lugar de residencia, según ingresos por múltiplos de salario mínimo, 2010**

Lugar de destino y sector de actividad en el lugar de residencia	Total	Ingresos por múltiplos de salario mínimo <sup>2</sup> en el lugar de residencia					
		Porcentajes	Porcentajes				
		Sin ingreso	Hasta un salario mínimo (S.M.)	Más de uno hasta dos S.M.	Más de dos hasta tres S.M.	Más de tres hasta cinco S.M.	Más de cinco S.M.
<b>Total</b>	100.0	100.0	100.0	100.0	100.0	100.0	100.0
Agropecuaria	35.8	96.3	70.9	48.0	20.7	14.0	8.3
Manufacturero	7.6	0.0	0.6	6.8	10.4	12.2	8.1
Construcción	21.9	0.5	13.5	20.7	35.4	24.5	10.5
Comercio	10.5	2.0	2.7	8.3	10.7	15.2	18.3
Servicios	24.1	1.3	11.9	16.2	22.8	33.6	54.0
Otro <sup>1</sup>	0.2	--	0.3	0.1	0.0	0.5	0.8
<b>Frntera Norte</b>	100.0	100.0	100.0	100.0	100.0	100.0	100.0
Agropecuaria	26.6	96.8	63.1	38.1	17.0	12.8	6.1
Manufacturero	7.9	--	1.3	7.3	10.0	10.8	8.8
Construcción	22.7	--	15.8	23.2	34.3	23.6	10.8
Comercio	12.2	3.2	4.4	10.2	12.1	15.6	16.8
Servicios	30.3	--	14.8	21.3	26.6	36.6	56.8
Otro <sup>1</sup>	0.2	--	0.7	--	--	0.6	0.7
<b>Estados Unidos</b>	100.0	100.0	100.0	100.0	100.0	100.0	100.0
Agropecuaria	46.4	95.8	75.3	55.7	25.3	17.5	14.8
Manufacturero	7.3	0.0	0.3	6.4	11.0	16.0	6.1
Construcción	20.8	1.0	12.2	18.7	36.6	27.0	9.6
Comercio	8.5	0.4	1.8	6.9	9.0	14.1	22.6
Servicios	16.9	2.8	10.4	12.2	18.1	25.2	45.8
Otro <sup>1</sup>	0.1	--	--	0.1	0.1	0.3	1.2

Notas: <sup>1</sup> Comprende los sectores de minería y extracción del petróleo, electricidad y agua.

<sup>2</sup> Para generar los múltiplos de salario mínimo se tomó el promedio nacional de 53.19 pesos diarios en 2009.

--- Sin registro.

\* Menos de 30 casos muestrales.



**Cuadro 6.1.13.1.**  
**Migrantes Procedentes del Sur con destino a la Frontera Norte.**  
**Dimensión geográfica y temporal, entidad federativa y tipo de localidad de residencia,**  
**según razón de desplazamiento a la Frontera Norte, 2010**

Dimensión geográfica y temporal, entidad federativa y tipo de localidad de residencia	Absolutos			Porcentajes		
	Total	Razón de desplazamiento a la Frontera Norte		Total	Razón de desplazamiento a la Frontera Norte	
		Laboral	Otra <sup>1</sup>		Laboral	Otra <sup>1</sup>
<b>Región de muestreo</b>	<b>679 300</b>	<b>365 591</b>	<b>313 709</b>	<b>100.0</b>	<b>53.8</b>	<b>46.2</b>
Oeste	429 068	136 936	292 132	100.0	31.9	68.1
Centro	54 643	44 486	10 157	100.0	81.4	18.6
Este	195 589	184 168	11 420	100.0	94.2	5.8
<b>Trimestre de año calendario</b>	<b>679 300</b>	<b>365 591</b>	<b>313 709</b>	<b>100.0</b>	<b>53.8</b>	<b>46.2</b>
Enero - Marzo	107 532	80 409	27 123	100.0	74.8	25.2
Abril - Junio	156 794	97 599	59 194	100.0	62.2	37.8
Julio - Septiembre	204 924	107 543	97 381	100.0	52.5	47.5
Octubre - Diciembre	210 051	80 040	130 011	100.0	38.1	61.9
<b>Entidad federativa</b>	<b>679 300</b>	<b>365 591</b>	<b>313 709</b>	<b>100.0</b>	<b>53.8</b>	<b>46.2</b>
Aguascalientes	5 177	1 623 *	3 554 *	100.0	31.4	68.6
Baja California	713 *	585 *	128 *	100.0	82.1	17.9
Baja California Sur	3 896 *	1 353 *	2 543 *	100.0	34.7	65.3
Campeche	1 562 *	1 120 *	443 *	100.0	71.7	28.3
Coahuila de Zaragoza	16 612	13 535	3 077	100.0	81.5	18.5
Colima	3 645	1 231 *	2 415 *	100.0	33.8	66.2
Chiapas	15 084	12 367	2 718 *	100.0	82.0	18.0
Chihuahua	8 197	6 761	1 436 *	100.0	82.5	17.5
Distrito Federal	36 457	14 797	21 661	100.0	40.6	59.4
Durango	10 061	3 613	6 448 *	100.0	35.9	64.1
Guanajuato	31 497	10 176	21 321	100.0	32.3	67.7
Guerrero	37 045	17 919	19 126	100.0	48.4	51.6
Hidalgo	10 475	7 288	3 187 *	100.0	69.6	30.4
Jalisco	55 297	14 488	40 810	100.0	26.2	73.8
México	40 865	21 881	18 984	100.0	53.5	46.5
Michoacán de Ocampo	65 200	15 546	49 655	100.0	23.8	76.2
Morelos	6 526	2 919	3 607 *	100.0	44.7	55.3
Nayarit	8 460	2 612 *	5 848 *	100.0	30.9	69.1
Nuevo León	21 702	18 553	3 150 *	100.0	85.5	14.5
Oaxaca	30 334	17 677	12 657	100.0	58.3	41.7
Puebla	34 939	16 395	18 544	100.0	46.9	53.1
Querétaro de Arteaga	8 927	5 090	3 837 *	100.0	57.0	43.0
Quintana Roo	73 *	73 *	---	100.0	100.0	---
San Luis Potosí	23 531	20 325	3 206 *	100.0	86.4	13.6
Sinaloa	33 971	11 326	22 646	100.0	33.3	66.7
Sonora	27 390	12 647	14 743	100.0	46.2	53.8
Tabasco	4 949	3 489	1 460 *	100.0	70.5	29.5
Tamaulipas	53 616	48 386	5 230	100.0	90.2	9.8
Tlaxcala	5 516 *	3 444 *	2 071 *	100.0	62.4	37.6
Veracruz - Llave	62 416	54 066	8 351	100.0	86.6	13.4
Yucatán	1 977 *	209 *	1 767 *	100.0	10.6	89.4
Zacatecas	13 189	4 101	9 088	100.0	31.1	68.9
<b>Tipo de localidad<sup>2</sup></b>	<b>679 300</b>	<b>365 591</b>	<b>313 709</b>	<b>100.0</b>	<b>53.8</b>	<b>46.2</b>
Urbana	490 114	253 218	236 895	100.0	51.7	48.3
No urbana	186 386	111 391	74 995	100.0	59.8	40.2
No especificado	2 800 *	981 *	1 819 *	N/C	N/C	N/C

Notas: <sup>1</sup> Comprende a los que no van a trabajar o buscar trabajo en la ciudad fronteriza, permanecieron horas en la ciudad o no especificaron la razón de desplazamiento.

<sup>2</sup> Para las definiciones de localidad de residencia urbana y no urbana, véase glosario.

--- Sin registro.

\* Menos de 30 casos muestrales.

N/C Los porcentajes se estiman respecto al total de respuestas válidas, omitiendo los no especificados.

**Cuadro 6.1.13.2.**  
**Migrantes Procedentes del Sur con destino a la Frontera Norte.**  
**Características sociodemográficas según razón de desplazamiento a la Frontera Norte, 2010**

Características sociodemográficas	Absolutos			Porcentajes		
	Total	Razón de desplazamiento a la Frontera Norte		Total	Razón de desplazamiento a la Frontera Norte	
		Laboral	Otra <sup>1</sup>		Laboral	Otra <sup>1</sup>
<b>Sexo</b>	679 300	365 591	313 709	100.0	53.8	46.2
Hombres	456 762	311 553	145 209	100.0	68.2	31.8
Mujeres	222 538	54 038	168 500	100.0	24.3	75.7
<b>Grupos de edad</b>	679 300	365 591	313 709	100.0	53.8	46.2
15 a 19 años	46 670	31 795	14 875	100.0	68.1	31.9
20 a 29 años	252 009	199 107	52 902	100.0	79.0	21.0
30 a 39 años	130 750	87 613	43 137	100.0	67.0	33.0
40 a 49 años	72 551	31 341	41 210	100.0	43.2	56.8
50 años o más	177 008	15 736	161 272	100.0	8.9	91.1
No especificado	312 *	--	312 *	N/C	--	N/C
<b>Nivel educativo</b>	679 300	365 591	313 709	100.0	53.8	46.2
Sin escolaridad	37 516	10 586	26 930	100.0	28.2	71.8
Primaria incompleta	76 322	23 173	53 149	100.0	30.4	69.6
Primaria completa	143 236	58 955	84 281	100.0	41.2	58.8
Algún grado de secundaria	238 991	156 963	82 028	100.0	65.7	34.3
Algún grado de bachillerato	117 462	73 449	44 013	100.0	62.5	37.5
Algún grado de licenciatura o más	65 680	42 371	23 308	100.0	64.5	35.5
No especificado	93 *	93 *	--	N/C	N/C	---

Notas: <sup>1</sup> Comprende a los que no van a trabajar o buscar trabajo en la ciudad fronteriza, permanecieron horas en la ciudad o no especificaron la razón de desplazamiento.

--- Sin registro.

\* Menos de 30 casos muestrales.

N/C Los porcentajes se estiman respecto al total de respuestas válidas, omitiendo los no especificados.

**Cuadro 6.1.14.1.**  
**Migrantes Procedentes del Sur con destino a Estados Unidos.**  
**Dimensión geográfica y temporal, entidad federativa y tipo de**  
**localidad de residencia, según razón de cruce a Estados Unidos, 2010**

Dimensión geográfica y temporal, entidad federativa y tipo de localidad de residencia	Absolutos			Porcentajes		
	Total	Razón de cruce a Estados Unidos		Total	Razón de cruce a Estados Unidos	
		Laboral	Otra <sup>1</sup>		Laboral	Otra <sup>1</sup>
<b>Región de muestreo</b>	<b>492 877</b>	<b>312 048</b>	<b>180 828</b>	<b>100.0</b>	<b>63.3</b>	<b>36.7</b>
Oeste	221 977	85 730	136 247	100.0	38.6	61.4
Centro	170 732	149 815	20 917	100.0	87.7	12.3
Este	100 168	76 504	23 664	100.0	76.4	23.6
<b>Trimestre de año calendario</b>	<b>492 877</b>	<b>312 048</b>	<b>180 828</b>	<b>100.0</b>	<b>63.3</b>	<b>36.7</b>
Enero - Marzo	103 843	83 053	20 790	100.0	80.0	20.0
Abril - Junio	127 953	105 878	22 075	100.0	82.7	17.3
Julio - Septiembre	144 457	71 263	73 195	100.0	49.3	50.7
Octubre - Diciembre	116 623	51 855	64 769	100.0	44.5	55.5
<b>Entidad federativa</b>	<b>492 877</b>	<b>312 048</b>	<b>180 828</b>	<b>100.0</b>	<b>63.3</b>	<b>36.7</b>
Aguascalientes	6 148	2 958	3 190 *	100.0	48.1	51.9
Baja California	1 839	906 *	933 *	100.0	49.3	50.7
Baja California Sur	285 *	6 *	280 *	100.0	2.0	98.0
Campeche	1 349	938	411 *	100.0	69.5	30.5
Coahuila de Zaragoza	4 039	2 666	1 373 *	100.0	66.0	34.0
Colima	3 389	1 106	2 283 *	100.0	32.6	67.4
Chiapas	32 534	29 856	2 678	100.0	91.8	8.2
Chihuahua	5 413	4 557	855 *	100.0	84.2	15.8
Distrito Federal	17 900	7 263	10 637	100.0	40.6	59.4
Durango	10 027	6 397	3 630 *	100.0	63.8	36.2
Guanajuato	52 228	38 873	13 355	100.0	74.4	25.6
Guerrero	24 043	17 292	6 751	100.0	71.9	28.1
Hidalgo	13 233	10 211	3 023 *	100.0	77.2	22.8
Jalisco	49 304	19 042	30 262	100.0	38.6	61.4
México	18 396	12 156	6 240	100.0	66.1	33.9
Michoacán de Ocampo	77 499	47 292	30 207	100.0	61.0	39.0
Morelos	7 223	4 448	2 774 *	100.0	61.6	38.4
Nayarit	8 648	2 411	6 237 *	100.0	27.9	72.1
Nuevo León	5 537	3 811	1 726 *	100.0	68.8	31.2
Oaxaca	28 263	21 899	6 364	100.0	77.5	22.5
Puebla	24 200	14 264	9 936	100.0	58.9	41.1
Querétaro de Arteaga	9 883	7 590	2 293 *	100.0	76.8	23.2
Quintana Roo	700	544	157 *	100.0	77.6	22.4
San Luis Potosí	13 138	10 346	2 792 *	100.0	78.7	21.3
Sinaloa	21 597	7 757	13 841	100.0	35.9	64.1
Sonora	14 541	5 271	9 270	100.0	36.2	63.8
Tabasco	2 062	1 458	603 *	100.0	70.7	29.3
Tamaulipas	4 959	3 763	1 197 *	100.0	75.9	24.1
Tlaxcala	2 104	1 248	856 *	100.0	59.3	40.7
Veracruz - Llave	14 240	13 627	613 *	100.0	95.7	4.3
Yucatán	2 299	1 578	721 *	100.0	68.6	31.4
Zacatecas	15 856	10 517	5 339	100.0	66.3	33.7
<b>Tipo de localidad<sup>2</sup></b>	<b>492 877</b>	<b>312 048</b>	<b>180 828</b>	<b>100.0</b>	<b>63.3</b>	<b>36.7</b>
Urbana	311 417	181 405	130 013	100.0	58.3	41.7
No urbana	180 886	130 579	50 307	100.0	72.2	27.8
No especificado	573 *	65 *	508 *	N/C	N/C	N/C

Notas: <sup>1</sup> Comprende: estudio, paseo, compras, visita a familiares o amigos, negocios y otras razones.

<sup>2</sup> Para las definiciones de localidad de residencia urbana y no urbana, véase glosario.

--- Sin registro.

\* Menos de 30 casos muestrales.

N/C Los porcentajes se estiman respecto al total de respuestas válidas, omitiendo los no especificados.

**Cuadro 6.1.14.2.**  
**Migrantes Procedentes del Sur con destino a Estados Unidos.**  
**Características sociodemográficas según razón de cruce a Estados Unidos, 2010**

Características sociodemográficas	Absolutos			Porcentajes		
	Total	Razón de cruce a Estados Unidos		Total	Razón de cruce a Estados Unidos	
		Laboral	Otra <sup>1</sup>		Laboral	Otra <sup>1</sup>
<b>Sexo</b>	492 877	312 048	180 828	100.0	63.3	36.7
Hombres	365 090	295 490	69 601	100.0	80.9	19.1
Mujeres	127 786	16 559	111 228	100.0	13.0	87.0
<b>Grupos de edad</b>	492 877	312 048	180 828	100.0	63.3	36.7
15 a 19 años	39 203	26 393	12 810	100.0	67.3	32.7
20 a 29 años	144 953	119 187	25 766	100.0	82.2	17.8
30 a 39 años	110 232	91 123	19 109	100.0	82.7	17.3
40 a 49 años	65 119	45 075	20 044	100.0	69.2	30.8
50 años o más	133 342	30 242	103 100	100.0	22.7	77.3
No especificado	27 *	27 *	---	N/C	N/C	--
<b>Nivel educativo</b>	492 877	312 048	180 828	100.0	63.3	36.7
Sin escolaridad	35 391	15 721	19 670	100.0	44.4	55.6
Primaria incompleta	78 277	42 164	36 113	100.0	53.9	46.1
Primaria completa	126 479	90 788	35 691	100.0	71.8	28.2
Algún grado de secundaria	147 812	115 541	32 272	100.0	78.2	21.8
Algún grado de bachillerato	68 847	39 490	29 357	100.0	57.4	42.6
Algún grado de licenciatura o más	36 023	8 298	27 726	100.0	23.0	77.0
No especificado	47 *	47 *	---	N/C	N/C	--

Notas: <sup>1</sup> Comprende: estudio, paseo, compras, visita a familiares o amigos, negocios y otras razones.

--- Sin registro.

\* Menos de 30 casos muestrales.

N/C Los porcentajes se estiman respecto al total de respuestas válidas, omitiendo los no especificados.

**Cuadro 6.1.14.3.**  
**Migrantes Procedentes del Sur con destino a Estados Unidos.**  
**Características del cruce a Estados Unidos, según razón de cruce, 2010**

Características del cruce hacia Estados Unidos	Absolutos			Porcentajes		
	Total	Razón de cruce a Estados Unidos		Total	Razón de cruce a Estados Unidos	
		Laboral	Otra <sup>1</sup>		Laboral	Otra <sup>1</sup>
Estado de destino	492 877	312 048	180 828	100.0	63.3	36.7
Arizona	29 479	18 729	10 750	100.0	63.5	36.5
California	244 782	115 478	129 304	100.0	47.2	52.8
Nuevo México	1 876	1 783	93 *	100.0	95.1	4.9
Texas	62 013	40 841	21 172	100.0	65.9	34.1
Otro estado	78 125	67 735	10 389	100.0	86.7	13.3
Ninguno en especial	72 631	64 506	8 125	100.0	88.8	11.2
No especificado	3 972	2 976	995 *	N/C	N/C	N/C
Expectativa de tiempo de estancia	492 877	312 048	180 828	100.0	63.3	36.7
Menos de seis meses	105 754	14 210	91 544	100.0	13.4	86.6
Seis meses a menos de un año	38 076	33 741	4 335	100.0	88.6	11.4
Un año o más	78 246	69 339	8 907	100.0	88.6	11.4
Lo que se pueda	244 474	184 150	60 324	100.0	75.3	24.7
No especificado	26 326	10 608	15 718	N/C	N/C	N/C
Condición de experiencia migratoria previa en Estados Unidos	492 877	312 048	180 828	100.0	63.3	36.7
Con experiencia	117 455	96 777	20 678	100.0	82.4	17.6
Sin experiencia	359 620	205 224	154 395	100.0	57.1	42.9
No especificado	15 802	10 048	5 754 *	N/C	N/C	N/C
Condición de documentos para cruzar	492 877	312 048	180 828	100.0	63.3	36.7
Con documento	257 478	94 322	163 156	100.0	36.6	63.4
Sin documento	234 638	217 687	16 952	100.0	92.8	7.2
No especificado	760 *	39 *	721 *	N/C	N/C	N/C
Condición de ayuda para cruzar a Estados Unidos	492 877	312 048	180 828	100.0	63.3	36.7
Con ayuda	124 268	119 327	4 941	100.0	96.0	4.0
Sin ayuda	367 791	192 245	175 546	100.0	52.3	47.7
No especificado	818 *	476 *	341 *	N/C	N/C	N/C
Condición de documentos para trabajar	492 877	312 048	180 828	100.0	63.3	36.7
Con documento	95 231	67 707	27 524	100.0	71.1	28.9
Sin documento	396 887	244 059	152 828	100.0	61.5	38.5
No especificado	759 *	282 *	476 *	N/C	N/C	N/C

Notas: <sup>1</sup> Comprende: estudio, pasco, compras, visita a familiares o amigos, negocios y otras razones.

\* Menos de 30 casos muestrales.

N/C Los porcentajes se estiman respecto al total de respuestas válidas, omitiendo los no especificados.

# Migrantes Procedentes del Norte, 2010

## Migrantes Procedentes del Norte residentes en México, 2010

En esta sección se presentan los principales resultados del flujo de Migrantes Procedentes del Norte residentes en México. Este flujo poblacional está compuesto por individuos de 15 años o más, nacidos y residentes en México, que viajan al interior del país, y cuyo motivo de estancia en la frontera norte o en Estados Unidos fue por cuestiones laborales (véase diagrama 10 y apartado 4.2.2). Los cuadros de resultados incluyen una comparación de las características sociodemográficas de los migrantes según lugar de procedencia; es decir, entre los que proceden de la frontera norte y aquellos que vienen de los Estados Unidos de Norteamérica.

Entre los resultados más relevantes destacan los siguientes:

- Dos terceras partes del flujo procede de alguna ciudad de la frontera norte, mientras que el 34 por ciento restante proviene de Estados Unidos.
- Aproximadamente, dos de cada diez integrantes de este flujo son originarios de Michoacán, Guanajuato y Jalisco (22%). Además de estas tres entidades, en el grupo que procede de la frontera norte destaca el Estado de México (8%), Veracruz (8%), Sonora (7%) y Tamaulipas (7%); y en el que procede de Estados Unidos resalta la participación de originarios de Oaxaca (6%) y Nuevo León (5%).
- El 77 por ciento del flujo es originario de una localidad urbana. Este porcentaje es mayor para el grupo que procede de la frontera norte que para el que procede de Estados Unidos (81 y 68%, respectivamente).
- Tres de cada cuatro integrantes del flujo son hombres (76%).
- Es un flujo relativamente joven, siete de cada diez de sus integrantes tiene entre 15 y 39 años de edad (71%). Por sexo, se observa que este porcentaje es mayor en el caso de los hombres (75%) que en el de las mujeres (58%).
- La proporción de mujeres que tienen 50 años o más es considerablemente mayor que la de los hombres (28 contra 11%, respectivamente).
- El grupo proveniente de la frontera norte tiene un nivel de escolaridad mayor que el que proviene de Estados Unidos. En el primero, 38 por ciento cursó al menos un grado de bachillerato, mientras que en el segundo 25 por ciento alcanza al menos ese grado escolar.
- En el grupo procedente de Estados Unidos, las mujeres presentan niveles de escolaridad relativamente más altos que los hombres; 38 por ciento de las primeras cursaron al menos un grado de bachillerato contra 21 por ciento de los segundos.

Diagrama 10.

Migrantes Procedentes del Norte residentes en México, 2010

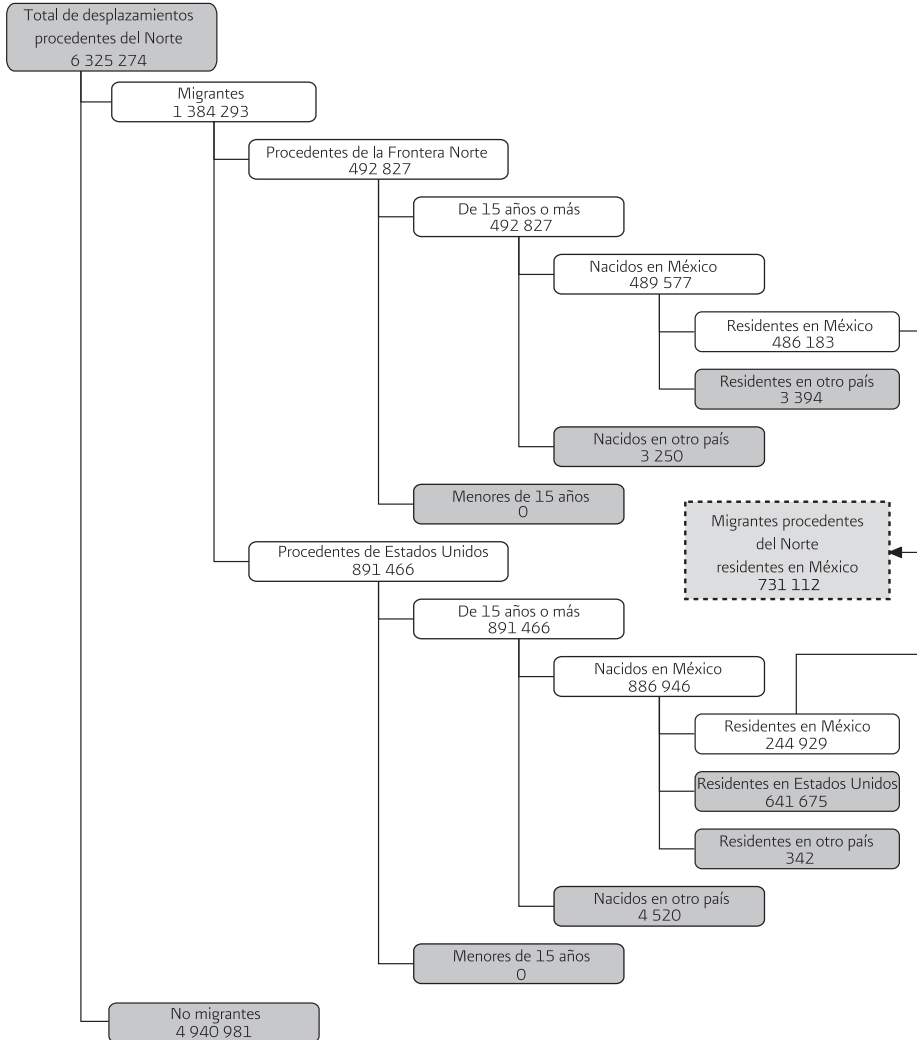

## Índice de tabulados

93	Cuadro 6.2.1.1.	Migrantes Procedentes del Norte residentes en México. Entidad federativa y tipo de localidad de nacimiento, según lugar de procedencia, 2010.
94	Cuadro 6.2.1.2	Migrantes Procedentes del Norte residentes en México. Entidad federativa y tipo de localidad de residencia, según lugar de procedencia, 2010.
95	Cuadro 6.2.1.3.	Migrantes Procedentes del Norte residentes en México. Lugar de procedencia por grupos de edad, según sexo, 2010.
96	Cuadro 6.2.1.4.	Migrantes Procedentes del Norte residentes en México. Lugar de procedencia por nivel educativo, según sexo, 2010.
97	Cuadro 6.2.1.5.	Migrantes Procedentes del Norte residentes en México. Lugar de procedencia por nivel educativo, según grupos de edad, 2010.





**Cuadro 6.2.1.1.**  
**Migrantes Procedentes del Norte residentes en México.**

**Entidad federativa y tipo de localidad de nacimiento, según lugar de procedencia, 2010**

Entidad federativa y tipo de localidad de nacimiento	Absolutos			Porcentajes		
	Total	Lugar de procedencia		Total	Lugar de procedencia	
		Frontera Norte	Estados Unidos		Frontera Norte	Estados Unidos
<b>Entidad federativa</b>	<b>731 112</b>	<b>486 183</b>	<b>244 929</b>	<b>100.0</b>	<b>100.0</b>	<b>100.0</b>
Aguascalientes	5 098	3 358 *	1 739 *	0.7	0.7	0.7
Baja California	2 742	2 343 *	399 *	0.4	0.5	0.2
Baja California Sur	539 *	177 *	363 *	0.1	0.0	0.1
Campeche	1 294 *	1 089 *	205 *	0.2	0.2	0.1
Coahuila de Zaragoza	30 645	23 478	7 167	4.2	4.8	2.9
Colima	3 784 *	2 715 *	1 069 *	0.5	0.6	0.4
Chiapas	15 975	8 815 *	7 160	2.2	1.8	2.9
Chihuahua	13 930	9 776	4 154	1.9	2.0	1.7
Distrito Federal	30 593	21 802	8 792	4.2	4.5	3.6
Durango	16 881	11 745	5 136	2.3	2.4	2.1
Guanajuato	52 749	26 586	26 162	7.2	5.5	10.7
Guerrero	25 815	14 231	11 583	3.5	2.9	4.7
Hidalgo	18 659	11 357	7 302	2.6	2.3	3.0
Jalisco	51 205	36 070	15 135	7.0	7.4	6.2
México	49 067	38 745	10 322	6.7	8.0	4.2
Michoacán de Ocampo	54 916	26 966	27 950	7.5	5.5	11.4
Morelos	13 735	12 423 *	1 312 *	1.9	2.6	0.5
Nayarit	13 662	5 138	8 524	1.9	1.1	3.5
Nuevo León	31 883	19 263	12 620	4.4	4.0	5.2
Oaxaca	24 984	11 561	13 423	3.4	2.4	5.5
Puebla	21 876	10 003	11 873	3.0	2.1	4.8
Querétaro de Arteaga	15 445	11 636	3 809	2.1	2.4	1.6
Quintana Roo	766 *	561 *	205 *	0.1	0.1	0.1
San Luis Potosí	36 232	24 518	11 715	5.0	5.0	4.8
Sinaloa	32 220	23 343	8 877	4.4	4.8	3.6
Sonora	42 722	33 678	9 044	5.8	6.9	3.7
Tabasco	3 273	2 809 *	464 *	0.4	0.6	0.2
Tamaulipas	43 139	32 361	10 778	5.9	6.7	4.4
Tlaxcala	3 366	2 595 *	770 *	0.5	0.5	0.3
Veracruz - Llave	48 257	38 092	10 165	6.6	7.8	4.2
Yucatán	3 076 *	2 759 *	317 *	0.4	0.6	0.1
Zacatecas	22 583	16 188	6 395	3.1	3.3	2.6
<b>Tipo de localidad<sup>1</sup></b>	<b>731 112</b>	<b>486 183</b>	<b>244 929</b>	<b>100.0</b>	<b>100.0</b>	<b>100.0</b>
Urbana	559 882	392 667	167 215	76.6	80.8	68.3
No urbana	170 887	93 302	77 585	23.4	19.2	31.7
No especificado	343 *	214 *	129 *	N/C	N/C	N/C

Notas: <sup>1</sup> Para las definiciones de localidad de nacimiento urbana y no urbana, véase Glosario.

\* Menos de 30 casos muestrales.

N/C Los porcentajes se estiman respecto al total de respuestas válidas, omitiendo los no especificados.

**Cuadro 6.2.1.2.**  
**Migrantes Procedentes del Norte residentes en México.**  
**Entidad federativa y tipo de localidad de residencia, según lugar de procedencia, 2010**

Entidad federativa y tipo de localidad de residencia	Absolutos			Porcentajes		
	Total	Lugar de procedencia		Total	Lugar de procedencia	
		Frontera Norte	Estados Unidos		Frontera Norte	Estados Unidos
<b>Entidad federativa</b>	<b>731 112</b>	<b>486 183</b>	<b>244 929</b>	<b>100.0</b>	<b>100.0</b>	<b>100.0</b>
Aguascalientes	5 306	3 470 *	1 836 *	0.7	0.7	0.7
Baja California	1 530	916 *	614 *	0.2	0.2	0.3
Baja California Sur	1 324 *	1 282 *	42 *	0.2	0.3	0.0
Campeche	1 619 *	1 414 *	205 *	0.2	0.3	0.1
Coahuila de Zaragoza	33 134	26 498	6 635	4.5	5.5	2.7
Colima	4 293	2 722 *	1 570 *	0.6	0.6	0.6
Chiapas	15 094	7 824 *	7 270	2.1	1.6	3.0
Chihuahua	12 751	8 290	4 460	1.7	1.7	1.8
Distrito Federal	31 343	22 535	8 808	4.3	4.6	3.6
Durango	16 270	11 959	4 310	2.2	2.5	1.8
Guanajuato	51 964	26 714	25 250	7.1	5.5	10.3
Guerrero	25 088	13 750	11 338	3.4	2.8	4.6
Hidalgo	18 870	11 223	7 647	2.6	2.3	3.1
Jalisco	53 891	37 455	16 436	7.4	7.7	6.7
México	49 820	39 271	10 549	6.8	8.1	4.3
Michoacán de Ocampo	51 182	22 685	28 497	7.0	4.7	11.6
Morelos	10 891	9 583 *	1 308 *	1.5	2.0	0.5
Nayarit	12 871	4 515	8 356	1.8	0.9	3.4
Nuevo León	32 927	19 939	12 988	4.5	4.1	5.3
Oaxaca	23 836	11 072	12 765	3.3	2.3	5.2
Puebla	21 215	10 023	11 191	2.9	2.1	4.6
Querétaro de Arteaga	15 397	11 464	3 933	2.1	2.4	1.6
Quintana Roo	942 *	737 *	205 *	0.1	0.2	0.1
San Luis Potosí	35 776	24 074	11 702	4.9	5.0	4.8
Sinaloa	31 627	23 030	8 597	4.3	4.7	3.5
Sonora	52 638	42 601	10 037	7.2	8.8	4.1
Tabasco	3 199	2 786 *	413 *	0.4	0.6	0.2
Tamaulipas	44 095	33 298	10 797	6.0	6.8	4.4
Tlaxcala	2 945	1 880 *	1 065 *	0.4	0.4	0.4
Veracruz - Llave	45 502	35 468	10 035	6.2	7.3	4.1
Yucatán	3 160 *	2 843 *	317 *	0.4	0.6	0.1
Zacatecas	20 593	14 864	5 729	2.8	3.1	2.3
No especificado	21 *	---	21 *	N/C	---	N/C
<b>Tipo de localidad<sup>1</sup></b>	<b>731 112</b>	<b>486 183</b>	<b>244 929</b>	<b>100.0</b>	<b>100.0</b>	<b>100.0</b>
Urbana	584 158	401 950	182 208	79.9	82.7	74.4
No urbana	146 901	84 221	62 680	20.1	17.3	25.6
No especificado	52 *	11 *	41 *	N/C	N/C	N/C

Notas: <sup>1</sup> Para las definiciones de localidad de residencia urbana y no urbana, véase Glosario.

--- Sin registro.

\* Menos de 30 casos muestrales.

N/C Los porcentajes se estiman respecto al total de respuestas válidas, omitiendo los no especificados.

**Cuadro 6.2.1.3.**  
**Migrantes Procedentes del Norte residentes en México.**  
**Lugar de procedencia por grupos de edad, según sexo, 2010**

Lugar de procedencia y grupos de edad	Absolutos			Porcentajes		
	Total	Sexo		Total	Sexo	
		Hombres	Mujeres		Hombres	Mujeres
<b>Total</b>	731 112	555 049	176 063	100.0	100.0	100.0
15 a 19 años	30 602	23 401	7 201	4.2	4.2	4.1
20 a 29 años	282 550	226 627	55 924	38.7	40.8	31.8
30 a 39 años	205 955	166 362	39 592	28.2	30.0	22.5
40 a 49 años	101 873	77 520	24 353	13.9	14.0	13.8
50 años o más	110 055	61 062	48 993	15.1	11.0	27.8
No especificado	78 *	78 *	--	N/C	N/C	--
<b>Frontera Norte</b>	486 183	367 718	118 465	100.0	100.0	100.0
15 a 19 años	16 380	12 659	3 721	3.4	3.4	3.1
20 a 29 años	199 730	159 346	40 383	41.1	43.3	34.1
30 a 39 años	141 227	116 193	25 034	29.0	31.6	21.1
40 a 49 años	61 787	45 042	16 745	12.7	12.2	14.1
50 años o más	67 059	34 479	32 581	13.8	9.4	27.5
<b>Estados Unidos</b>	244 929	187 331	57 598	100.0	100.0	100.0
15 a 19 años	14 222	10 742	3 480	5.8	5.7	6.0
20 a 29 años	82 821	67 280	15 540	33.8	35.9	27.0
30 a 39 años	64 727	50 169	14 558	26.4	26.8	25.3
40 a 49 años	40 086	32 478	7 607	16.4	17.3	13.2
50 años o más	42 996	26 583	16 413	17.6	14.2	28.5
No especificado	78 *	78 *	--	N/C	N/C	--

Notas: --- Sin registro.

\* Menos de 30 casos muestrales.

N/C Los porcentajes se estiman respecto al total de respuestas válidas, omitiendo los no especificados.

**Cuadro 6.2.1.4.**  
**Migrantes Procedentes del Norte residentes en México.**  
**Lugar de procedencia por nivel educativo, según sexo, 2010**

Lugar de procedencia y nivel educativo	Absolutos			Porcentajes		
	Total	Sexo		Total	Sexo	
		Hombres	Mujeres		Hombres	Mujeres
<b>Total</b>	<b>731 112</b>	<b>555 049</b>	<b>176 063</b>	<b>100.0</b>	<b>100.0</b>	<b>100.0</b>
Sin escolaridad	28 847	21 531	7 316	3.9	3.9	4.2
Primaria incompleta	59 503	43 909	15 595	8.1	7.9	8.9
Primaria completa	124 651	97 044	27 607	17.0	17.5	15.7
Algún grado de secundaria	270 278	213 032	57 246	37.0	38.4	32.5
Algún grado de bachillerato	147 859	101 829	46 030	20.2	18.3	26.1
Algún grado de licenciatura o más	99 974	77 705	22 269	13.7	14.0	12.6
<b>Frontera Norte</b>	<b>486 183</b>	<b>367 718</b>	<b>118 465</b>	<b>100.0</b>	<b>100.0</b>	<b>100.0</b>
Sin escolaridad	15 846	10 659	5 186 *	3.3	2.9	4.4
Primaria incompleta	35 161	25 303	9 857	7.2	6.9	8.3
Primaria completa	79 044	61 291	17 752	16.3	16.7	15.0
Algún grado de secundaria	169 747	130 705	39 041	34.9	35.5	33.0
Algún grado de bachillerato	101 857	71 781	30 076	21.0	19.5	25.4
Algún grado de licenciatura o más	84 529	67 978	16 552	17.4	18.5	14.0
<b>Estados Unidos</b>	<b>244 929</b>	<b>187 331</b>	<b>57 598</b>	<b>100.0</b>	<b>100.0</b>	<b>100.0</b>
Sin escolaridad	13 001	10 871	2 130 *	5.3	5.8	3.7
Primaria incompleta	24 343	18 605	5 737	9.9	9.9	10.0
Primaria completa	45 608	35 752	9 855	18.6	19.1	17.1
Algún grado de secundaria	100 531	82 327	18 204	41.0	43.9	31.6
Algún grado de bachillerato	46 002	30 048	15 954	18.8	16.0	27.7
Algún grado de licenciatura o más	15 444	9 727	5 717	6.3	5.2	9.9

Notas: \* Menos de 30 casos muestrales.

**Cuadro 6.2.1.5.**  
**Migrantes Procedentes del Norte residentes en México.**  
**Lugar de procedencia por nivel educativo, según grupos de edad, 2010**

Lugar de procedencia y nivel educativo	Absolutos						
	Grupos de edad						
	Total	15 a 19 años	20 a 29 años	30 a 39 años	40 a 49 años	50 años o más	No especificado
<b>Total</b>	731 112	30 602	282 550	205 955	101 873	110 055	78 *
Sin escolaridad	28 847	927 *	1 563	3 306	2 337 *	20 683	30 *
Primaria incompleta	59 503	1 655 *	9 790	8 574	12 537	26 946	--
Primaria completa	124 651	4 396	32 429	36 376	17 172	34 231	47 *
Algún grado de secundaria	270 278	14 297	122 020	85 485	33 368	15 108	--
Algún grado de bachillerato	147 859	8 531	82 638	37 356	14 587	4 747	--
Algún grado de licenciatura o más	99 974	794 *	34 111	34 858	21 872	8 340	--
<b>Frontera Norte</b>	486 183	16 380	199 730	141 227	61 787	67 059	--
Sin escolaridad	15 846	876 *	191 *	1 088 *	621 *	13 070	--
Primaria incompleta	35 161	41 *	6 529	5 730	6 814	16 047	--
Primaria completa	79 044	2 113	20 787	27 490	11 272	17 381	--
Algún grado de secundaria	169 747	7 084	86 078	51 770	16 005	8 809	--
Algún grado de bachillerato	101 857	5 567	61 954	22 469	8 102	3 765	--
Algún grado de licenciatura o más	84 529	698 *	24 191	32 680	18 973	7 988	--
<b>Estados Unidos</b>	244 929	14 222	82 821	64 727	40 086	42 996	78 *
Sin escolaridad	13 001	51 *	1 372 *	2 218 *	1 717 *	7 614	30 *
Primaria incompleta	24 343	1 615 *	3 261	2 845	5 723	10 899	--
Primaria completa	45 608	2 283	11 642	8 886	5 899	16 850	47 *
Algún grado de secundaria	100 531	7 213	35 942	33 715	17 362	6 299	--
Algún grado de bachillerato	46 002	2 964	20 684	14 887	6 485	982 *	--
Algún grado de licenciatura o más	15 444	96 *	9 920	2 178 *	2 899 *	352 *	--

*Continúa...*

**Cuadro 6.2.1.5.  
Migrantes Procedentes del Norte residentes en México.  
Lugar de procedencia por nivel educativo, según grupos de edad, 2010**

Lugar de procedencia y nivel educativo	Porcentajes					
	Total	Grupos de edad				
		15 a 19 años	20 a 29 años	30 a 39 años	40 a 49 años	50 años o más
<b>Total</b>	<b>100.0</b>	<b>100.0</b>	<b>100.0</b>	<b>100.0</b>	<b>100.0</b>	<b>100.0</b>
Sin escolaridad	3.9	3.0	0.6	1.6	2.3	18.8
Primaria incompleta	8.1	5.4	3.5	4.2	12.3	24.5
Primaria completa	17.0	14.4	11.5	17.7	16.9	31.1
Algún grado de secundaria	37.0	46.7	43.2	41.5	32.8	13.7
Algún grado de bachillerato	20.2	27.9	29.2	18.1	14.3	4.3
Algún grado de licenciatura o más	13.7	2.6	12.1	16.9	21.5	7.6
<b>Frontera Norte</b>	<b>100.0</b>	<b>100.0</b>	<b>100.0</b>	<b>100.0</b>	<b>100.0</b>	<b>100.0</b>
Sin escolaridad	3.3	5.3	0.1	0.8	1.0	19.5
Primaria incompleta	7.2	0.2	3.3	4.1	11.0	23.9
Primaria completa	16.3	12.9	10.4	19.5	18.2	25.9
Algún grado de secundaria	34.9	43.3	43.1	36.7	25.9	13.1
Algún grado de bachillerato	21.0	34.0	31.0	15.9	13.1	5.6
Algún grado de licenciatura o más	17.4	4.3	12.1	23.1	30.7	11.9
<b>Estados Unidos</b>	<b>100.0</b>	<b>100.0</b>	<b>100.0</b>	<b>100.0</b>	<b>100.0</b>	<b>100.0</b>
Sin escolaridad	5.3	0.4	1.7	3.4	4.3	17.7
Primaria incompleta	9.9	11.4	3.9	4.4	14.3	25.3
Primaria completa	18.6	16.1	14.1	13.7	14.7	39.2
Algún grado de secundaria	41.0	50.7	43.4	43.3	14.7	14.7
Algún grado de bachillerato	18.8	20.8	25.0	23.0	16.2	2.3
Algún grado de licenciatura o más	6.3	0.7	12.0	3.4	7.2	0.8

Notas: --- Sin registro.

\* Menos de 30 casos muestrales.

## Migrantes Procedentes de la Frontera Norte, 2010

En esta sección se presentan los principales resultados del flujo de Migrantes Procedentes de la Frontera Norte. Este flujo está constituido por personas de 15 años o más, nacidas y residentes en México, que se dirigen al interior del país, y que aun habiendo cruzado a Estados Unidos, estuvieron la mayor parte del tiempo en alguna ciudad fronteriza (véase apartado 4.2.2). Los cuadros de resultados incluyen una serie de indicadores que dan cuenta del perfil sociodemográfico de las personas que participan en los desplazamientos migratorios que proceden de la frontera norte de México. Entre las características descritas en este apartado se encuentran la estructura por edad y sexo, tiempo de estancia en la ciudad fronteriza, nivel de escolaridad, trabajo, entidad y localidad de nacimiento en México. Estos indicadores se presentan según tiempo de permanencia en la frontera norte (menos de 7 días o, 7 días o más) y sexo de los migrantes que participan en este flujo migratorio. Esta clasificación se realiza debido a que estos grupos presentan diferencias significativas en sus características demográficas, migratorias y laborales.

Entre los resultados más relevantes destacan:

- Aproximadamente, 20 por ciento del flujo de migrantes procedentes de la frontera norte declaró haber permanecido en la ciudad fronteriza de procedencia menos de siete días.
- Destaca que para el grupo de los que permanecieron menos de siete días el porcentaje de los que retornan porque los regresó la patrulla fronteriza es mucho mayor que en el grupo que estuvo siete días o más (36 y 3%, respectivamente), lo cual es un indicativo de que una proporción importante del primer grupo regresa en un lapso corto de tiempo debido a que no pudo cruzar a Estados Unidos.
- Cerca de seis de cada diez integrantes del flujo fueron captados en la región este de muestreo, la cual comprende a las ciudades de Ciudad Acuña, Piedras Negras, Nuevo Laredo, Reynosa y Matamoros (58%).
- Dentro del grupo que permaneció menos de siete días en la ciudad fronteriza, tres de cada cuatro fueron captados en la región este. Esta proporción disminuye a dos de cada cuatro para el grupo que estuvo siete días o más.
- Aproximadamente, uno de cada tres miembros del flujo procedente de la frontera norte es originario del Estado de México (8%), Veracruz (8%), Jalisco (7%), Sonora (7%) y Tamaulipas (7%).
- Ocho de cada diez migrantes del flujo declaró ser originario de una localidad urbana (81%).
- Es un flujo, en su mayoría, compuesto por hombres (76%). Este porcentaje es considerablemente mayor en el grupo de los que permanecieron menos de siete días (89%).



- Se trata de un flujo joven, tres de cada cuatro tienen entre 15 y 39 años de edad (74%).
- Al comparar la edad de los grupos por tiempo de permanencia, se observa que el grupo que permaneció menos de siete días en la frontera norte es relativamente más joven. Esto ocurre con mayor claridad entre las mujeres: 84 por ciento de las que permanecieron menos de siete días tienen entre 15 y 39 años, porcentaje que disminuye a 56 por ciento para las que estuvieron más de siete días en la frontera norte.
- Con respecto a otros flujos, éste se caracteriza por contar con mayor grado de escolaridad: 73 por ciento cursó al menos un grado de secundaria.
- En el grupo de estancia menor a siete días, las mujeres tienen claramente mayor nivel de escolaridad: 52 por ciento cuenta al menos con algún grado de bachillerato cursado, porcentaje que disminuye a 29 por ciento para los hombres.
- Más de la mitad del flujo declaró que la razón por la que regresa es para visitar a familiares o para vivir en su casa (29 y 24%, respectivamente). Les siguieron en orden de importancia: “trabajar” (10%), “lo regresó la patrulla fronteriza” (10%) y “se acabó el trabajo” (7%).
- En el caso de las mujeres la razón de retorno “regresar a vivir a su casa” tiene un peso considerablemente mayor que para los hombres (38 y 19%, respectivamente).
- Las principales razones de retorno difieren de acuerdo al tiempo de permanencia. Para quienes permanecieron menos de siete días, los principales motivos del retorno son: “lo regresó la patrulla fronteriza” (36%) y “trabajar” (13%); mientras que para quienes estuvieron siete días o más destacan los motivos: “visita a familiares” (33%) y “regresar a vivir a su casa” (28%).
- En cuanto a la experiencia laboral, el 62 por ciento del grupo que permaneció en la frontera norte más de siete días, trabajó durante su permanencia en dicha región. Este porcentaje fue considerablemente mayor para los hombres que para las mujeres (71 y 40%, respectivamente).
- Ocho de cada diez de quienes trabajaron en la frontera norte cursaron al menos un grado de secundaria. Entre las mujeres, esta cifra alcanzó el 90 por ciento.
- Del total de quienes trabajaron en la región fronteriza, más de la mitad lo hizo en el sector servicios (51%). 20 por ciento trabajó en la construcción, 15 por ciento en el comercio y 13 por ciento en la manufactura.
- Entre las mujeres que trabajaron en la región fronteriza, la mayoría lo hizo en el sector servicios (72%), mientras que siete de cada diez hombres se ocuparon en servicios y construcción.

**Diagrama 11.**  
**Migrantes Procedentes de la Frontera Norte, 2010**

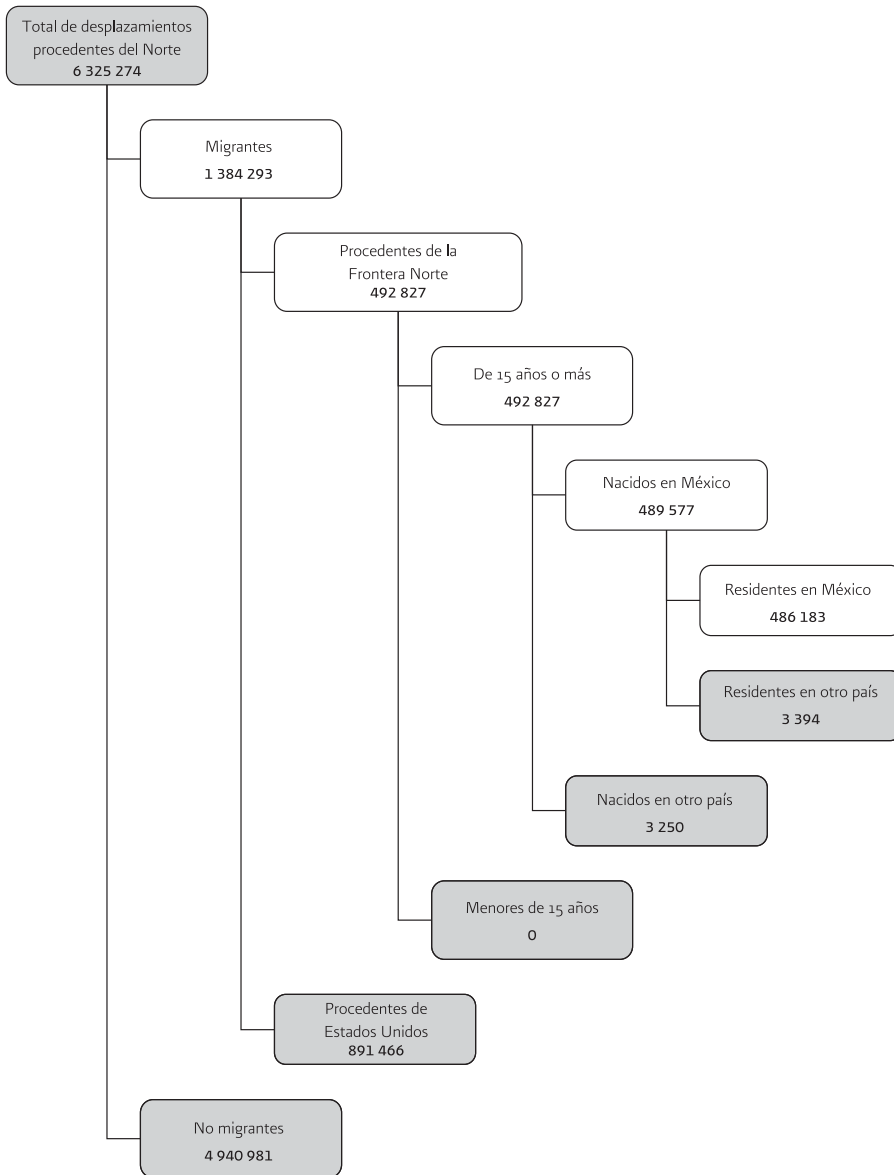



## Índice de tabulados

105	Cuadro 6.2.2.1.	Migrantes Procedentes de la Frontera Norte. Dimensión geográfica y temporal, entidad federativa y tipo de localidad de nacimiento, según tiempo de estancia en la ciudad fronteriza, 2010.
107	Cuadro 6.2.2.2.	Migrantes Procedentes de la Frontera Norte. Entidad federativa y tipo de localidad de residencia, según tiempo de estancia en la ciudad fronteriza, 2010.
108	Cuadro 6.2.2.3.	Migrantes Procedentes de la Frontera Norte. Tiempo de estancia en la ciudad fronteriza por grupos de edad, según sexo, 2010.
109	Cuadro 6.2.2.4.	Migrantes Procedentes de la Frontera Norte. Tiempo de estancia en la ciudad fronteriza por nivel educativo, según sexo, 2010.
110	Cuadro 6.2.2.5.	Migrantes Procedentes de la Frontera Norte. Tiempo de estancia en la ciudad fronteriza por razón de retorno, según sexo, 2010.
111	Cuadro 6.2.2.6.	Migrantes Procedentes de la Frontera Norte. Tiempo de estancia en la ciudad fronteriza por nivel educativo, según grupos de edad, 2010.
113	Cuadro 6.2.2.7.	Migrantes Procedentes de la Frontera Norte que permanecieron siete días o más. Sexo por grupos de edad, según condición de ocupación en la Frontera Norte, 2010.
114	Cuadro 6.2.2.8.	Migrantes Procedentes de la Frontera Norte que permanecieron siete días o más. Sexo por nivel educativo, según condición de ocupación en la Frontera Norte, 2010.
115	Cuadro 6.2.2.9.	Migrantes Procedentes de la Frontera Norte que permanecieron siete días o más y se ocuparon en la ciudad fronteriza. Características sociodemográficas y laborales según sector de actividad en la Frontera Norte, 2010.



Cuadro 6.2.2.1.

Migrantes Procedentes de la Frontera Norte.

Dimensión geográfica y temporal, entidad federativa y tipo de localidad de nacimiento, según tiempo de estancia en la ciudad fronteriza, 2010

Dimensión geográfica y temporal, entidad federativa y tipo de localidad de nacimiento	Absolutos				Porcentajes		
	Total	Tiempo de estancia en la ciudad fronteriza			Total	Tiempo de estancia en la ciudad fronteriza	
		Menos de siete días	Siete días o más	No especificado		Menos de siete días	Siete días o más
<b>Región de muestreo</b>	486 183	95 659	390 260	264 *	100.0	100.0	100.0
Oeste	145 214	8 840	136 110	264 *	29.9	9.2	34.9
Centro	61 313	14 074	47 239	---	12.6	14.7	12.1
Este	279 656	72 746	206 910	---	57.5	76.0	53.0
<b>Trimestre de año calendario</b>	486 183	95 659	390 260	264 *	100.0	100.0	100.0
Enero - Marzo	96 370	19 849	76 522	---	19.8	20.7	19.6
Abril - Junio	116 294	16 541	99 489	264 *	23.9	17.3	25.5
Julio - Septiembre	129 959	27 896	102 063	---	26.7	29.2	26.2
Octubre - Diciembre	143 560	31 374	112 186	---	29.5	32.8	28.7
<b>Entidad federativa</b>	486 183	95 659	390 260	264 *	100.0	100.0	100.0
Aguascalientes	3 358 *	857 *	2 501 *	---	0.7	0.9	0.6
Baja California	2 343 *	440 *	1 902 *	---	0.5	0.5	0.5
Baja California Sur	177 *	---	177 *	---	0.0	---	0.0
Campeche	1 089 *	224 *	866 *	---	0.2	0.2	0.2
Cochula de Zaragoza	23 478	5 734	17 745	---	4.8	6.0	4.5
Colima	2 715 *	55 *	2 660 *	---	0.6	0.1	0.7
Chiapas	8 815	454 *	8 361 *	---	1.8	0.5	2.1
Chihuahua	9 776	533 *	9 243	---	2.0	0.6	2.4
Distrito Federal	21 802	2 318	19 483	---	4.5	2.4	5.0
Durango	11 745	4 701 *	7 044 *	---	2.4	4.9	1.8
Guanajuato	26 586	13 310	13 276	---	5.5	13.9	3.4
Guerrero	14 231	600 *	13 631	---	2.9	0.6	3.5
Hidalgo	11 357	1 227 *	10 130	---	2.3	1.3	2.6
Jalisco	36 070	7 788	28 019	264 *	7.4	8.1	7.2
México	38 745	4 199	34 545	---	8.0	4.4	8.9
Michoacán de Ocampo	26 966	4 244	22 722	---	5.5	4.4	5.8
Morelos	12 423 *	1 437 *	10 985 *	---	2.6	1.5	2.8
Nayarit	5 138	997 *	4 141 *	---	1.1	1.0	1.1

Continúa...

Cuadro 6.2.2.1.

Migrantes Procedentes de la Frontera Norte.

Dimensión geográfica y temporal, entidades federativa y tipo de localidad de nacimiento, según tiempo de estancia en la ciudad fronteriza, 2010

Dimensión geográfica y temporal, entidad federativa y tipo de localidad de nacimiento	Absolutos						Porcentajes		
	Total	Tiempo de estancia en la ciudad fronteriza			Total	Tiempo de estancia en la ciudad fronteriza			
		Menos de siete días	Siete días o más	No especificado		Menos de siete días	Siete días o más		
Nuevo León	19 263	4 257	15 007	--	4.0	4.4	3.8		
Oaxaca	11 561	716 *	10 845	--	2.4	0.7	2.8		
Puebla	10 003	2 125 *	7 878	--	2.1	2.2	2.0		
Queretaro de Arteaga	11 636	5 567	6 070 *	--	2.4	5.8	1.6		
Quintana Roo	561	---	561 *	--	0.1	---	0.1		
San Luis Potosí	24 518	9 591	14 926	--	5.0	10.0	3.8		
Sinaloa	23 343	2 568	20 775	--	4.8	2.7	5.3		
Sonora	33 678	12 801	20 877	--	6.9	13.4	5.3		
Tabasco	2 809	167	2 641 *	--	0.6	0.2	0.7		
Tamaulipas	32 361	2 159	30 202	--	6.7	2.3	7.7		
Tlaxcala	2 595 *	191 *	2 405 *	--	0.5	0.2	0.6		
Veracruz - Llave	38 092	2 174	35 918	--	7.8	2.3	9.2		
Yucatán	2 759 *	---	2 759 *	--	0.6	---	0.7		
Zacatecas	16 188	4 224	11 964	--	3.3	4.4	3.1		
<b>Tipo de localidad<sup>1</sup></b>	<b>486 183</b>	<b>95 659</b>	<b>390 260</b>	<b>264 *</b>	<b>100.0</b>	<b>100.0</b>	<b>100.0</b>		
Urbana	392 667	72 802	319 601	264 *	80.8	76.1	81.9		
No urbana	93 302	22 831	70 471	--	19.2	23.9	18.1		
No especificado	214 *	26 *	187 *	--	N/C	N/C	N/C		

Notas: <sup>1</sup> Para las definiciones de localidad de nacimiento urbana y no urbana, véase Glosario.

--- Sin registro.

\* Menos de 30 casos muestrales.

N/C Los porcentajes se estiman respecto al total de respuestas válidas, omitiendo los no especificados.

Cuadro 6.2.2.2.

Migrantes Procedentes de la Frontera Norte.

Entidad federativa y tipo de localidad de residencia, según tiempo de estancia en la ciudad fronteriza, 2010

Entidad federativa y tipo de localidad de residencia	Absolutos				Porcentajes	
	Total	Tiempo de estancia en la ciudad fronteriza		Total	Tiempo de estancia en la ciudad fronteriza	
		Menos de siete días	Siete días o más		Menos de siete días	Siete días o más
<b>Entidad federativa</b>	<b>486 183</b>	<b>95 659</b>	<b>390 260</b>	<b>264 *</b>	<b>1 000</b>	<b>100.0</b>
Aguascalientes	3 470 *	857 *	2 613 *	---	0.9	0.7
Baja California	916 *	372 *	544 *	---	0.4	0.1
Baja California Sur	1 282 *	171 *	1 111 *	---	0.3	0.3
Campeche	1 414 *	224 *	1 190 *	---	0.2	0.3
Coahuila de Zaragoza	26 498	6 548	19 950	---	6.8	5.1
Colima	2 722 *	55 *	2 668 *	---	0.1	0.7
Chiapas	7 824 *	428 *	7 397 *	---	1.6	1.9
Chihuahua	8 290	471 *	7 819	---	0.5	2.0
Distrito Federal	22 535	2 962 *	19 573	---	3.1	5.0
Durango	11 959	4 528 *	7 431	---	4.7	1.9
Guajalajara	26 714	13 380	13 334	---	14.0	3.4
Guerrero	13 750	565 *	13 185	---	0.6	3.4
Hidalgo	11 223	1 227 *	9 996	---	1.3	2.6
Jalisco	37 455	7 697	29 493	264 *	8.0	7.6
México	39 271	4 275	34 996	---	4.5	9.0
Michoacán de Ocampo	22 685	4 142	18 542	---	4.3	4.8
Morelos	9 583 *	1 437 *	8 145 *	---	1.5	2.1
Nayarit	4 515	545 *	3 970 *	---	0.6	1.0
Nuevo León	19 939	3 529	16 410	---	3.7	4.2
Oaxaca	11 072	716 *	10 355	---	0.7	2.7
Puebla	10 023	1 911 *	8 112	---	2.0	2.1
Querétaro de Arteaga	11 464	5 537	5 927 *	---	5.8	1.5
Quintana Roo	737 *	---	737 *	---	---	0.2
San Luis Potosí	24 074	9 401	14 673	---	9.8	3.8
Sinaloa	23 030	2 013 *	21 017	---	2.1	5.4
Sonora	42 601	14 439	28 162	---	15.1	7.2
Tlaxaco	2 786 *	167 *	2 619 *	---	0.2	0.7
Tamaulipas	33 298	2 294	31 003	---	2.4	7.9
Tlaxcala	1 880 *	191 *	1 689 *	---	0.2	0.4
Veracruz - Llave	35 468	1 357	34 111	---	1.4	8.7
Yucatán	2 843 *	84 *	2 759 *	---	0.1	0.7
Zacatecas	14 864	4 135	10 729	---	4.3	2.7
<b>Tipo de localidad<sup>1</sup></b>	<b>486 183</b>	<b>95 659</b>	<b>390 260</b>	<b>264 *</b>	<b>1 000</b>	<b>100.0</b>
Urbana	401 950	72 677	329 010	264 *	76.0	84.3
No urbana	84 221	22 971	61 250	---	17.3	15.7
No especificado	11 *	11 *	---	---	N/C	---

Notas: <sup>1</sup> Para las definiciones de localidad de residencia urbana y no urbana, véase Glosario.

--- Sin registro.

\* Menos de 30 casos muestrales.

N/C Los porcentajes se estiman respecto al total de respuestas válidas, omitiendo los no especificados.



**Cuadro 6.2.2.3.**  
**Migrantes Procedentes de la Frontera Norte.**  
**Tiempo de estancia en la ciudad fronteriza por grupos de edad, según sexo, 2010**

Tiempo de estancia en la ciudad fronteriza y grupos de edad	Absolutos			Porcentajes		
	Total	Sexo		Total	Sexo	
		Hombres	Mujeres		Hombres	Mujeres
<b>Total</b>	<b>486 183</b>	<b>367 718</b>	<b>118 465</b>	<b>100.0</b>	<b>100.0</b>	<b>100.0</b>
15 a 19 años	16 380	12 659	3 721	3.4	3.4	3.1
20 a 29 años	199 730	159 346	40 383	41.1	43.3	34.1
30 a 39 años	141 227	116 193	25 034	29.0	31.6	21.1
40 a 49 años	61 787	45 042	16 745	12.7	12.2	14.1
50 años o más	67 059	34 479	32 581	13.8	9.4	27.5
<b>Menos de siete días</b>	<b>95 659</b>	<b>84 670</b>	<b>10 989</b>	<b>100.0</b>	<b>100.0</b>	<b>100.0</b>
15 a 19 años	6 090	5 888	202 *	6.4	7.0	1.8
20 a 29 años	33 380	27 577	5 803	34.9	32.6	52.8
30 a 39 años	36 589	33 340	3 249	38.2	39.4	29.6
40 a 49 años	15 230	14 488	742 *	15.9	17.1	6.7
50 años o más	4 370	3 377	994 *	4.6	4.0	9.0
<b>Siete días o más</b>	<b>390 260</b>	<b>283 048</b>	<b>107 212</b>	<b>100.0</b>	<b>100.0</b>	<b>100.0</b>
15 a 19 años	10 289	6 771	3 519	2.6	2.4	3.3
20 a 29 años	166 350	131 769	34 581	42.6	46.6	32.3
30 a 39 años	104 638	82 853	21 785	26.8	29.3	20.3
40 a 49 años	46 557	30 553	16 004	11.9	10.8	14.9
50 años o más	62 425	31 102	31 323	16.0	11.0	29.2
<b>No especificado</b>	<b>264 *</b>	<b>---</b>	<b>264 *</b>	<b>N/C</b>	<b>---</b>	<b>N/C</b>
50 años o más	264 *	---	264 *	N/C	---	N/C

Notas: --- Sin registro.

\* Menos de 30 casos muestrales.

N/C Los porcentajes se estiman respecto al total de respuestas válidas, omitiendo los no especificados.

**Cuadro 6.2.2.4.**  
**Migrantes Procedentes de la Frontera Norte.**  
**Tiempo de estancia en la ciudad fronteriza por nivel educativo, según sexo, 2010**

Tiempo de estancia en la ciudad fronteriza y nivel educativo	Absolutos			Porcentajes		
	Total	Sexo		Total	Sexo	
		Hombres	Mujeres		Hombres	Mujeres
<b>Total</b>	<b>486 183</b>	<b>367 718</b>	<b>118 465</b>	<b>100.0</b>	<b>100.0</b>	<b>100.0</b>
Sin escolaridad	15 846	10 659	5 186 *	3.3	2.9	4.4
Primaria incompleta	35 161	25 303	9 857	7.2	6.9	8.3
Primaria completa	79 044	61 291	17 752	16.3	16.7	15.0
Algún grado de secundaria	169 747	130 705	39 041	34.9	35.5	33.0
Algún grado de bachillerato	101 857	71 781	30 076	21.0	19.5	25.4
Algún grado de licenciatura o más	84 529	67 978	16 552	17.4	18.5	14.0
<b>Menos de siete días</b>	<b>95 659</b>	<b>84 670</b>	<b>10 989</b>	<b>100.0</b>	<b>100.0</b>	<b>100.0</b>
Sin escolaridad	542 *	530 *	12 *	0.6	0.6	0.1
Primaria incompleta	5 518	4 843	675 *	5.8	5.7	6.1
Primaria completa	14 348	13 984	364 *	15.0	16.5	3.3
Algún grado de secundaria	45 399	41 183	4 216	47.5	48.6	38.4
Algún grado de bachillerato	11 920	9 639	2 281 *	12.5	11.4	20.8
Algún grado de licenciatura o más	17 932	14 492	3 440	18.7	17.1	31.3
<b>Siete días o más</b>	<b>390 260</b>	<b>283 048</b>	<b>107 212</b>	<b>100.0</b>	<b>100.0</b>	<b>100.0</b>
Sin escolaridad	15 304	10 130 *	5 174 *	3.9	3.6	4.8
Primaria incompleta	29 642	20 460	9 182	7.6	7.2	8.6
Primaria completa	64 696	47 308	17 388	16.6	16.7	16.2
Algún grado de secundaria	124 348	89 522	34 826	31.9	31.6	32.5
Algún grado de bachillerato	89 937	62 142	27 795	23.0	22.0	25.9
Algún grado de licenciatura o más	66 333	53 485	12 848	17.0	18.9	12.0
No especificado	264 *	--	264 *	N/C	--	N/C
Algún grado de licenciatura o más	264 *	--	264 *	N/C	--	N/C

Notas: --- Sin registro.

\* Menos de 30 casos muestrales.

N/C Los porcentajes se estiman respecto al total de respuestas válidas, omitiendo los no especificados.

**Cuadro 6.2.2.5.**  
**Migrantes Procedentes de la Frontera Norte.**  
**Tiempo de estancia en la ciudad fronteriza por razón de retorno,**  
**según sexo, 2010**

Tiempo de estancia en la ciudad fronteriza y razón de retorno	Absolutos			Porcentajes		
	Total	Sexo		Total	Sexo	
		Hombres	Mujeres		Hombres	Mujeres
<b>Total</b>	<b>486 183</b>	<b>367 718</b>	<b>118 465</b>	<b>100.0</b>	<b>100.0</b>	<b>100.0</b>
Visita a familiares	140 461	113 119	27 343	28.9	30.8	23.2
Regresar a vivir a su casa	115 313	70 956	44 357	23.8	19.3	37.7
A trabajar	47 672	36 886	10 786	9.8	10.0	9.2
Lo regresó la Patrulla Fronteriza	47 247	44 949	2 298 *	9.7	12.2	2.0
Se acabó el trabajo	33 363	28 291	5 072	6.9	7.7	4.3
De paseo	28 004	22 282	5 721	5.8	6.1	4.9
Otra razón	73 329	51 235	22 094	15.1	13.9	18.8
No especificado	794 *	---	794 *	N/C	---	N/C
<b>Menos de siete días</b>	<b>95 659</b>	<b>84 670</b>	<b>10 989</b>	<b>100.0</b>	<b>100.0</b>	<b>100.0</b>
Visita a familiares	11 893	7 753	4 140	12.4	9.2	37.7
Regresar a vivir a su casa	7 800	6 678	1 123 *	8.2	7.9	10.2
A trabajar	12 210	10 170	2 041 *	12.8	12.0	18.6
Lo regresó la Patrulla Fronteriza	34 309	33 270	1 038 *	35.9	39.3	9.4
Se acabó el trabajo	5 187	3 611	1 576 *	5.4	4.3	14.3
De paseo	122 *	40 *	81 *	0.1	0.0	0.7
Otra razón	24 139	23 148	991 *	25.2	27.3	9.0
<b>Siete días o más</b>	<b>390 260</b>	<b>283 048</b>	<b>107 212</b>	<b>100.0</b>	<b>100.0</b>	<b>100.0</b>
Visita a familiares	128 569	105 366	23 203	33.0	37.2	21.8
Regresar a vivir a su casa	107 513	64 278	43 235	27.6	22.7	40.6
A trabajar	35 461	26 716	8 745	9.1	9.4	8.2
Lo regresó la Patrulla Fronteriza	12 939	11 679	1 260 *	3.3	4.1	1.2
Se acabó el trabajo	27 912	24 680	3 232	7.2	8.7	3.0
De paseo	27 882	22 242	5 640	7.2	7.9	5.3
Otra razón	49 190	28 087	21 103	12.6	9.9	19.8
No especificado	794 *	---	794 *	N/C	---	N/C
<b>No especificado</b>	<b>264 *</b>	<b>---</b>	<b>264 *</b>	<b>N/C</b>	<b>---</b>	<b>N/C</b>
Se acabó el trabajo	264 *	---	264 *	N/C	---	N/C

Notas: --- Sin registro.

\* Menos de 30 casos muestrales.

N/C Los porcentajes se estiman respecto al total de respuestas válidas, omitiendo los no especificados.

**Cuadro 6.2.2.6.**  
**Migrantes Procedentes de la Frontera Norte.**  
**Tiempo de estancia en la ciudad fronteriza por nivel educativo, según grupos de edad, 2010**

Tiempo de estancia en la ciudad fronteriza y nivel educativo	Absolutos					
	Total	Grupos de edad				
		15 a 19 años	20 a 29 años	30 a 39 años	40 a 49 años	50 años o más
<b>Total</b>	<b>86 183</b>	<b>16 380</b>	<b>199 730</b>	<b>141 227</b>	<b>61 787</b>	<b>67 059</b>
Sin escolaridad	15 846	876 *	191 *	1 088 *	621 *	13 070
Primaria incompleta	35 161	41 *	6 529	5 730	6 814	16 047
Primaria completa	79 044	2 113	20 787	27 490	11 272	17 381
Algún grado de secundaria	169 747	7 084	86 078	51 770	16 005	8 809
Algún grado de bachillerato	101 857	5 567	61 954	22 469	8 102	3 765
Algún grado de licenciatura o más	84 529	698 *	24 191	32 680	18 973	7 988
<b>Menos de siete días</b>	<b>95 659</b>	<b>6 090</b>	<b>33 380</b>	<b>36 589</b>	<b>15 230</b>	<b>4 370</b>
Sin escolaridad	542 *	---	154 *	25 *	337 *	26 *
Primaria incompleta	5 518	---	1 146 *	910 *	2 086 *	1 377 *
Primaria completa	14 348	1 378 *	2 735	5 766	3 278	1 191 *
Algún grado de secundaria	45 399	3 448	20 669	17 356	3 045	881 *
Algún grado de bachillerato	11 920	1 052 *	5 321	3 685	1 534 *	328 *
Algún grado de licenciatura o más	17 932	212 *	3 355	8 848	4 950	567 *
<b>Siete días o más</b>	<b>390 260</b>	<b>10 289</b>	<b>166 350</b>	<b>104 638</b>	<b>46 557</b>	<b>62 425</b>
Sin escolaridad	15 304	876 *	37 *	1 063 *	284 *	13 044
Primaria incompleta	29 642	41 *	5 383 *	4 820 *	4 728 *	14 670
Primaria completa	64 696	736 *	18 052	21 724	7 994	16 190
Algún grado de secundaria	124 348	3 636	65 409	34 414	12 960	7 928
Algún grado de bachillerato	89 937	4 515	56 633	18 784	6 568	3 437 *
Algún grado de licenciatura o más	66 333	486 *	20 835	23 832	14 023	7 157
<b>No especificado</b>	<b>264 *</b>	<b>---</b>	<b>---</b>	<b>---</b>	<b>---</b>	<b>264 *</b>
Algún grado de licenciatura o más	264 *	---	---	---	---	264 *

*Continúa...*

**Cuadro 6.2.2.6.**  
**Migrantes Procedentes de la Frontera Norte.**  
**Tiempo de estancia en la ciudad fronteriza por nivel educativo, según grupos de edad, 2010**

Tiempo de estancia en la ciudad fronteriza y nivel educativo	Porcentajes					
	Total	Grupos de edad				
		15 a 19 años	20 a 29 años	30 a 39 años	40 a 49 años	50 años o más
<b>Total</b>	<b>100.0</b>	<b>100.0</b>	<b>100.0</b>	<b>100.0</b>	<b>100.0</b>	<b>100.0</b>
Sin escolaridad	3.3	5.3	0.1	0.8	1.0	19.5
Primaria incompleta	7.2	0.2	3.3	4.1	11.0	23.9
Primaria completa	16.3	12.9	10.4	19.5	18.2	25.9
Algún grado de secundaria	34.9	43.3	43.1	36.7	25.9	13.1
Algún grado de bachillerato	21.0	34.0	31.0	15.9	13.1	5.6
Algún grado de licenciatura o más	17.4	4.3	12.1	23.1	30.7	11.9
<b>Menos de siete días</b>	<b>100.0</b>	<b>100.0</b>	<b>100.0</b>	<b>100.0</b>	<b>100.0</b>	<b>100.0</b>
Sin escolaridad	0.6	---	0.5	0.1	2.2	0.6
Primaria incompleta	5.8	---	3.4	2.5	13.7	31.5
Primaria completa	15.0	22.6	8.2	15.8	21.5	27.3
Algún grado de secundaria	47.5	56.6	61.9	47.4	20.0	20.2
Algún grado de bachillerato	12.5	17.3	15.9	10.1	10.1	7.5
Algún grado de licenciatura o más	18.7	3.5	10.1	24.2	32.5	13.0
<b>Siete días o más</b>	<b>100.0</b>	<b>100.0</b>	<b>100.0</b>	<b>100.0</b>	<b>100.0</b>	<b>100.0</b>
Sin escolaridad	3.9	8.5	0.0	1.0	0.6	20.9
Primaria incompleta	7.6	0.4	3.2	4.6	10.2	23.5
Primaria completa	16.6	7.1	10.9	20.8	17.2	25.9
Algún grado de secundaria	31.9	35.3	39.3	32.9	27.8	12.7
Algún grado de bachillerato	23.0	43.9	34.0	18.0	14.1	5.5
Algún grado de licenciatura o más	17.0	4.7	12.5	22.8	30.1	11.5

Notas: --- Sin registro.

\* Menos de 30 casos muestrales.

**Cuadro 6.2.2.7.**  
**Migrantes Procedentes de la Frontera Norte que permanecieron siete días o más.**  
**Sexo por grupos de edad, según condición de ocupación**  
**en la Frontera Norte, 2010**

Sexo y grupos de edad	Absolutos				Porcentajes		
	Total	Condición de ocupación en la Frontera Norte			Total	Condición de ocupación en la Frontera Norte	
		Ocupados	No ocupados	No especificado		Ocupados	No ocupados
<b>Total</b>	<b>390 260</b>	<b>243 389</b>	<b>146 687</b>	<b>184 *</b>	<b>100.0</b>	<b>100.0</b>	<b>100.0</b>
15 a 19 años	10 289	3 825	6 465	--	2.6	1.6	4.4
20 a 29 años	166 350	123 293	42 874	184 *	42.6	50.7	29.2
30 a 39 años	104 638	79 019	25 619	--	26.8	32.5	17.5
40 a 49 años	46 557	25 103	21 454	--	11.9	10.3	14.6
50 años o más	62 425	12 149	50 276	--	16.0	5.0	34.3
<b>Hombres</b>	<b>283 048</b>	<b>200 977</b>	<b>81 887</b>	<b>184 *</b>	<b>100.0</b>	<b>100.0</b>	<b>100.0</b>
15 a 19 años	6 771	3 218	3 553 *	--	2.4	1.6	4.3
20 a 29 años	131 769	100 632	30 954	184 *	46.6	50.1	37.8
30 a 39 años	82 853	64 347	18 506	--	29.3	32.0	22.6
40 a 49 años	30 553	22 310	8 244 *	--	10.8	11.1	10.1
50 años o más	31 102	10 471	20 631	--	11.0	5.2	25.2
<b>Mujeres</b>	<b>107 212</b>	<b>42 412</b>	<b>64 800</b>	<b>--</b>	<b>100.0</b>	<b>100.0</b>	<b>100.0</b>
15 a 19 años	3 519	607 *	2 912	--	3.3	1.4	4.5
20 a 29 años	34 581	22 661	11 920	--	32.3	53.4	18.4
30 a 39 años	21 785	14 673	7 113	--	20.3	34.6	11.0
40 a 49 años	16 004	2 793	13 211	--	14.9	6.6	20.4
50 años o más	31 323	1 678 *	29 645	--	29.2	4.0	45.7

Notas: --- Sin registro.

\* Menos de 30 casos muestrales.

**Cuadro 6.2.2.8.**  
**Migrantes Procedentes de la Frontera Norte que permanecieron siete días o más.**  
**Sexo por nivel educativo, según condición de ocupación**  
**en la Frontera Norte, 2010**

Sexo y nivel educativo	Absolutos				Porcentajes		
	Total	Condición de ocupación en la Frontera Norte			Total	Condición de ocupación en la Frontera Norte	
		Ocupados	No ocupados	No especificado		Ocupados	No ocupados
<b>Total</b>	390 260	243 389	146 687	184 *	100.0	100.0	100.0
Sin escolaridad	15 304	3 327 *	11 977	---	3.9	1.4	8.2
Primaria incompleta	29 642	11 814	17 828	---	7.6	4.9	12.2
Primaria completa	64 696	34 420	30 276	---	16.6	14.1	20.6
Algún grado de secundaria	124 348	82 259	41 906	184 *	31.9	33.8	28.6
Algún grado de bachillerato	89 937	59 282	30 655	---	23.0	24.4	20.9
Algún grado de licenciatura o más	66 333	52 287	14 046	---	17.0	21.5	9.6
<b>Hombres</b>	283 048	200 977	81 887	184 *	100.0	100.0	100.0
Sin escolaridad	10 130 *	2 629 *	7 501 *	---	3.6	1.3	9.2
Primaria incompleta	20 460	10 850	9 610	---	7.2	5.4	11.7
Primaria completa	47 308	32 023	15 285	---	16.7	15.9	18.7
Algún grado de secundaria	89 522	65 712	23 627	184 *	31.6	32.7	28.9
Algún grado de bachillerato	62 142	43 645	18 497	---	22.0	21.7	22.6
Algún grado de licenciatura o más	53 485	46 117	7 368	---	18.9	22.9	9.0
<b>Mujeres</b>	107 212	42 412	64 800	---	100.0	100.0	100.0
Sin escolaridad	5 174 *	698 *	4 476 *	---	4.8	1.6	6.9
Primaria incompleta	9 182	964 *	8 218	---	8.6	2.3	12.7
Primaria completa	17 388	2 396	14 991	---	16.2	5.7	23.1
Algún grado de secundaria	34 826	16 547	18 279	---	32.5	39.0	28.2
Algún grado de bachillerato	27 795	15 637	12 158	---	25.9	36.9	18.8
Algún grado de licenciatura o más	12 848	6 170	6 678	---	12.0	14.5	10.3

Notas: --- Sin registro.

\* Menos de 30 casos muestrales.

Cuadro 6.2.2.9.

Migrantes Procedentes de la Frontera Norte que permanecieron siete días o más y se ocuparon en la ciudad fronteriza. Características sociodemográficas y laborales, según sector de actividad en la Frontera Norte, 2010

	Absolutos						
	Sector de actividad en la Frontera Norte						
	Total	Agropecuaria	Manufacturero	Construcción	Comercio	Servicios	Otro <sup>3</sup>
Sexo	243 389	2 229 *	32 015 *	48 894	36 282	123 234	192 *
Hombres	200 977	2 170 *	26 910 *	47 783	30 694	92 961	166 *
Mujeres	42 412	59 *	5 105 *	1 111 *	5 588	30 273	26 *
Grupos de edad	243 389	2 229 *	32 015 *	48 894	36 282	123 234	192 *
15 a 19 años	3 825	---	476 *	908 *	865 *	1 563 *	12 *
20 a 29 años	123 293	1 112 *	12 430 *	19 356	24 016	65 905	163 *
30 a 39 años	79 019	198 *	8 903 *	19 650	10 304	39 965	---
40 a 49 años	25 103	778 *	6 257 *	5 722	488 *	11 607	18 *
50 años o más	12 149	142 *	3 948 *	3 257	609 *	4 194	---
Nivel educativo	243 389	2 229 *	32 015 *	48 894	36 282	123 234	192 *
Sin escolaridad	3 327 *	142 *	1 369 *	122 *	110 *	1 584 *	---
Primaria incompleta	11 814	22 *	3 342 *	2 377	1 878 *	4 195 *	---
Primaria completa	34 420	535 *	3 154 *	15 462	3 936 *	11 260 *	12 *
Algún grado de secundaria	82 259	1 378 *	10 037	17 804	14 894	37 846	92 *
Algún grado de bachillerato	59 282	21 *	8 735 *	6 954	8 948	34 300	74 *
Algún grado de licenciatura o más	52 287	131 *	5 377	6 175	6 517	34 048	15 *
Ocupación	243 389	2 229 *	32 015 *	48 894	36 282	123 234	192 *
Trabajadores agropecuarios	2 074 *	2 065 *	8 *	---	---	---	---
Trabajadores en la industria	47 810	21 *	20 707	5 197	3 487 *	18 293	44 *
Trabajadores en la construcción	41 089	---	1 804 *	38 009	243 *	813 *	12 *
Profesionistas, técnicos y personal adm.	72 599	142 *	3 517	5 055 *	13 165	50 609	89 *
Comerciantes	25 415	---	3 010 *	---	15 805	6 600	---
Trabajadores en servicios	54 151	---	2 968 *	6 333 *	3 583 *	46 919	47 *
No especificado	250	---	---	---	---	---	---
Posición en el trabajo	243 389	2 229 *	32 015 *	48 894	36 282	123 234	192 *
Sueldo fijo	192 832	2 229 *	27 801	35 313	30 356	96 654	145 *
Destajo por obra	36 755	---	3 495 *	13 178	2 311 *	17 723	47 *
Trabajador por su cuenta	10 570	---	587 *	380 *	3 478 *	5 916 *	---
Otra <sup>1</sup>	3 232	---	131 *	22 *	138 *	2 941 *	---
Ingresos por múltiplos de salario mínimo <sup>2</sup>	243 389	2 229 *	32 015 *	48 894	36 282	123 234	192 *
Sin ingreso	230	---	97 *	12 *	35 *	86 *	---
Hasta un salario mínimo (S.M.)	2 223	46 *	1 452 *	---	448 *	276 *	---
Más de uno hasta dos S.M.	31 955	420 *	5 770	4 931	7 371	13 317	85 *
Más de dos hasta tres S.M.	85 539	1 105 *	12 033	17 892	14 839	39 462	209 *
Más de tres hasta cinco S.M.	61 593	657 *	5 801	16 214	8 136	30 767	18 *
Más de cinco S.M.	54 005	---	6 256	8 786	4 848 *	34 002	24 *
No especificado	7 844	---	606 *	1 059 *	605 *	5 324	250 *

Continúa...



Cuadro 6.2.2.9.

Migrantes Procedentes de la Frontera Norte que permanecieron siete días o más y se ocuparon en la ciudad fronteriza.  
Características sociodemográficas y laborales, según sector de actividad en la Frontera Norte, 2010

Características sociodemográficas y laborales en la Frontera Norte	Porcentajes						
	Total	Sector de actividad en la Frontera Norte					Otro <sup>3</sup>
		Agropecuaria	Manufacturero	Construcción	Comercio	Servicios	
Sexo	100.0	100.0	100.0	100.0	100.0	100.0	100.0
Hombres	82.6	97.3	84.1	97.7	84.6	75.4	86.4
Mujeres	17.4	2.7	15.9	2.3	15.4	24.6	13.6
Grupos de edad	100.0	100.0	100.0	100.0	100.0	100.0	100.0
15 a 19 años	1.6	---	1.5	1.9	2.4	1.3	6.1
20 a 29 años	50.7	49.9	38.8	39.6	66.2	53.5	84.5
30 a 39 años	32.5	8.9	27.8	40.2	28.4	32.4	---
40 a 49 años	10.3	34.9	19.5	11.7	1.3	9.4	9.4
50 años o más	5.0	6.4	12.3	6.7	1.7	3.4	---
Nivel educativo	100.0	100.0	100.0	100.0	100.0	100.0	100.0
Sin escolaridad	1.4	6.4	4.3	0.3	0.3	1.3	---
Primaria incompleta	4.9	1.0	10.4	4.9	5.2	3.4	---
Primaria completa	14.1	24.0	9.9	31.6	10.8	9.1	6.1
Algún grado de secundaria	33.8	61.8	31.4	36.4	41.1	30.7	47.6
Algún grado de bachillerato	24.4	1.0	27.3	14.2	24.7	27.8	38.3
Algún grado de licenciatura o más	21.5	5.9	16.8	12.6	18.0	27.6	8.0
Ocupación	100.0	100.0	100.0	100.0	100.0	100.0	100.0
Trabajadores agropecuarios	0.9	92.7	0.0	---	---	---	---
Trabajadores en la industria	19.6	1.0	64.7	10.6	9.6	14.8	23.0
Trabajadores en la construcción	16.9	---	5.6	77.7	0.7	0.7	6.1
Profesionistas, técnicos y personal adm.	29.8	6.4	11.0	10.3	36.3	41.1	46.3
Comerciantes	10.4	---	9.4	---	43.6	5.4	---
Trabajadores en servicios	22.2	---	9.3	1.3	9.9	38.1	24.6
Posición en el trabajo	100.0	100.0	100.0	100.0	100.0	100.0	100.0
Sueldo fijo	79.2	100.0	86.8	72.2	83.7	78.4	75.4
Destajo por obra	15.1	---	10.9	27.0	6.4	14.4	24.6
Trabajador por su cuenta	4.3	---	1.8	0.8	9.6	4.8	---
Otra <sup>1</sup>	1.3	---	0.4	0.0	0.4	2.4	---
Ingresos por múltiplos de salario mínimo <sup>2</sup>	100.0	100.0	100.0	100.0	100.0	100.0	100.0
Sin ingreso	0.1	---	0.3	0.0	0.1	0.1	---
Hasta un salario mínimo (S.M.)	0.9	2.1	4.6	---	1.3	0.2	---
Más de uno hasta dos S.M.	13.6	18.9	18.4	10.3	20.7	11.3	44.2
Más de dos hasta tres S.M.	36.3	49.6	38.3	37.4	41.6	33.5	---
Más de tres hasta cinco S.M.	26.1	29.5	18.5	33.9	22.8	26.1	9.4
Más de cinco S.M.	22.9	---	19.9	18.4	13.6	28.8	46.3

Notas: <sup>1</sup> Comprende trabajadores familiares sin pago, patrón y otra.

<sup>2</sup> Para generar los múltiplos de salario mínimo se tomó el promedio nacional de 53.19 pesos diarios en 2009.

<sup>3</sup> Comprende los sectores de minería y extracción del petróleo, electricidad y agua.

--- Sin registro.

\* Menos de 30 casos muestrales.

## Migrantes Procedentes de Estados Unidos, 2010

En esta sección se presentan los principales resultados del flujo de Migrantes Procedentes de Estados Unidos. Este flujo está compuesto por personas de 15 años o más, nacidas en México, residentes en México o en Estados Unidos, que viajan al interior del país. Son migrantes cuyo desplazamiento tuvo como objetivo trabajar o buscar trabajo en el país vecino del norte (véase apartado 4.2.2). La presentación de resultados de este flujo migratorio se realiza comparando dos grupos: 1) los que declaran residir en México; y 2) quienes viven en Estados Unidos. La separación del flujo en estos dos grupos se debe a que ambos presentan algunas diferencias en cuanto a sus características demográficas, económicas y migratorias.

Entre los resultados más relevantes destacan los siguientes:

- Más de siete de cada diez integrantes del flujo declararon residir en Estados Unidos (72%).
- Se trata de un flujo compuesto principalmente por hombres (74%). Este porcentaje es mayor en el grupo que reside en México que en el que reside en Estados Unidos (76 y 73%, respectivamente).
- En cuanto a la distribución por edad, el grupo que reside en México es considerablemente más joven que el que vive en Estados Unidos. En ambos casos, los hombres son más jóvenes que las mujeres.
- Más de la mitad del flujo cursó al menos un grado de secundaria (64%). Sin embargo, existen diferencias en el nivel de escolaridad según país de residencia: 30 por ciento de los que residen en Estados Unidos cursaron al menos un grado de bachillerato, porcentaje mayor al de los que viven en México (25%).
- Dentro del flujo, las mujeres registran mayores niveles educativos que los hombres. El 38 por ciento de éstas cursó al menos un grado de bachillerato, porcentaje mayor al observado entre los hombres (25%). Por país de residencia se observa la misma tendencia.
- Siete de cada diez integrantes del flujo declararon contar con documentos para cruzar a Estados Unidos. Este porcentaje es mayor en el grupo de residentes en ese país que en el de residentes en México (81 y 44%, respectivamente). Por otra parte, el porcentaje de mujeres que contaba con documentos para cruzar la frontera es mayor que el de los hombres (85 y 68%, respectivamente).
- Cuatro de cada diez integrantes del flujo que reside en México declaró que cruzó la frontera con ayuda (41%). Este porcentaje fue mucho menor entre los que residen en Estados Unidos (11%).
- Cerca de seis de cada diez integrantes del flujo declararon haber tenido experiencia migratoria previa en Estados Unidos (62%). Esta característica fue mucho más frecuente entre los hombres que entre las mujeres.
- Más de la mitad del flujo declaró haber permanecido en Estados Unidos menos de un año (52%). Este porcentaje es mayor en el grupo de residentes en México (73%) que en el

grupo de residentes en Estados Unidos (44%). Las mujeres residentes en México tienden a permanecer menos tiempo en Estados Unidos que los hombres y que las mujeres que residen en el país del norte.

- Casi cuatro de cada diez integrantes del flujo declararon tener matrícula consular (39%). Este porcentaje fue mayor entre los hombres que entre las mujeres (41 y 33%, respectivamente), como lo fue también en el grupo que reside en Estados Unidos respecto al que reside en México (45 y 21%, respectivamente).
- Uno de cada tres integrantes del flujo declaró ser originario de Jalisco, Michoacán o Guanajuato (32%). Además de estas tres entidades destacan, en el grupo de los que residen en Estados Unidos: Chihuahua (12%), Coahuila (6%) y Durango (5%); y en el grupo de los que residen en México: Oaxaca (6%), Nuevo León (5%) y Puebla (5%).
- Casi siete de cada diez integrantes del flujo son originarios de una localidad urbana (69%). Esta mayor proporción se observa en los dos grupos por lugar de residencia.
- En cuanto a experiencia laboral, se observa que siete de cada diez integrantes del flujo trabajaron en Estados Unidos. Este porcentaje fue mayor para los hombres que para las mujeres (79 y 39%, respectivamente).
- El porcentaje de los que trabajaron en Estados Unidos es mayor en el grupo de residentes en ese país que en el grupo de residentes en México (75 y 52%, respectivamente).
- Del total de quienes trabajaron en Estados Unidos, 38 por ciento lo hizo en los servicios. En menor medida lo hicieron en la construcción y en las actividades agropecuarias, 34 y 14 por ciento, respectivamente.
- En cuanto al sector de ocupación se observan diferencias significativas de acuerdo al país de residencia. Cuatro de cada diez residentes en Estados Unidos trabajaron en los servicios y tres de cada diez en la construcción; mientras que para el grupo que reside en México estos porcentajes se invirtieron: 41 por ciento trabajó en la construcción y 30 por ciento en los servicios.
- El 45 por ciento del flujo total envió remesas a México mientras permaneció en Estados Unidos. Este porcentaje fue considerablemente mayor para los residentes en México que para los residentes en Estados Unidos (67 y 40%, respectivamente).
- El grupo de residentes en Estados Unidos reportó recibir más ingreso por su trabajo en aquel país: 54 por ciento declaró ganar más de dos mil dólares al mes; en tanto que entre los residentes en México este porcentaje fue de 35.
- Entre quienes trabajaron en Estados Unidos, poco más de tres de cada cuatro migrantes declararon que contaban con algún documento que les permitiera trabajar en ese país (76%). Esta proporción fue muy distinta entre los dos grupos. Mientras que este porcentaje fue de 86 por ciento para los residentes en Estados Unidos, entre los residentes en México fue de 40 por ciento.
- Quienes contaban con documentos para trabajar se ocuparon principalmente en la construcción (49%) y en las actividades agropecuarias (27%), mientras que quienes no contaban con documentos lo hicieron en los servicios (39%) y en la construcción (35%).

**Diagrama 12.**  
**Migrantes Procedentes de Estados Unidos, 2010**

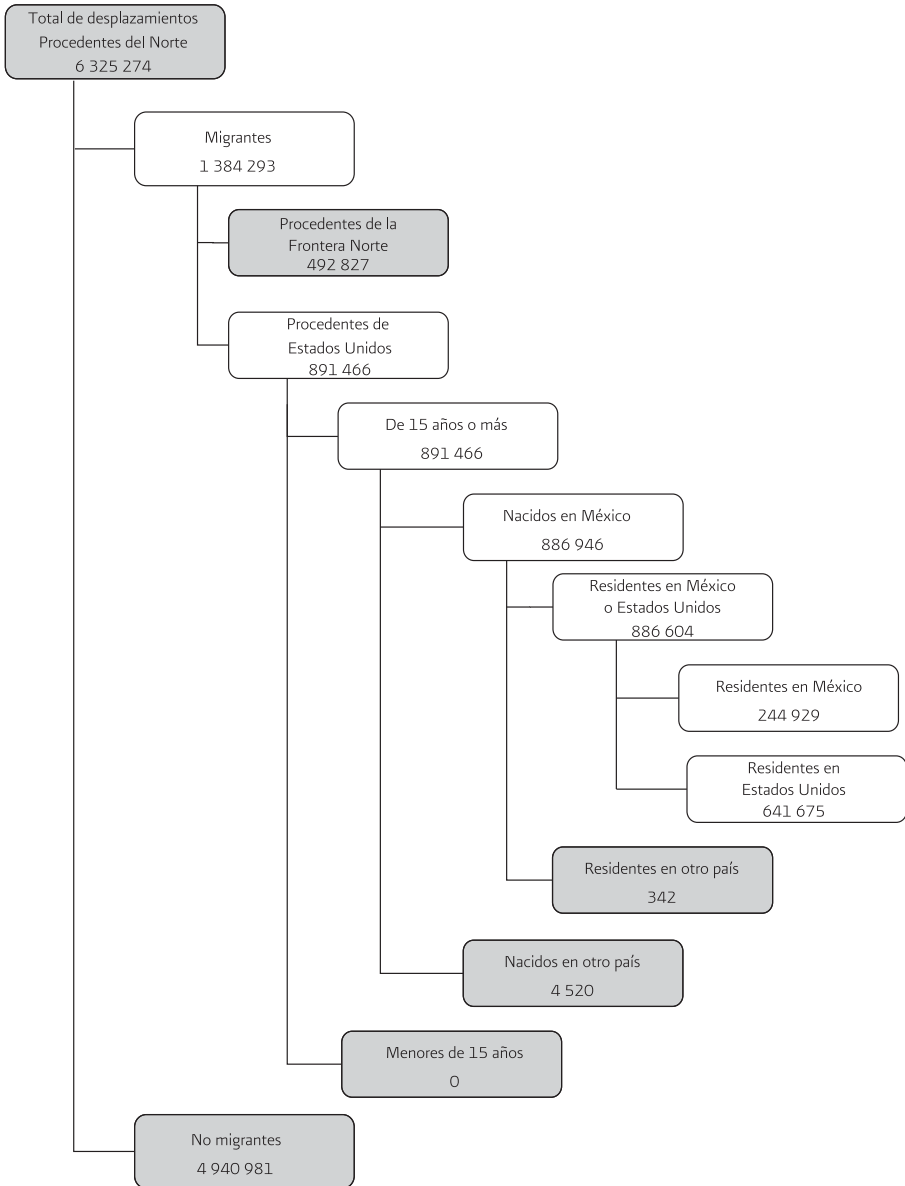



## Índice de tabulados

123	Cuadro 6.2.3.1.	Migrantes Procedentes de Estados Unidos. Dimensión geográfica y temporal, entidad federativa y tipo de localidad de nacimiento, según lugar de residencia y razón de retorno a México, 2010.
127	Cuadro 6.2.3.2.	Migrantes Procedentes de Estados Unidos. Lugar de residencia por grupos de edad, según sexo, 2010.
128	Cuadro 6.2.3.3.	Migrantes Procedentes de Estados Unidos. Lugar de residencia por nivel educativo, según sexo, 2010.
129	Cuadro 6.2.3.4.	Migrantes Procedentes de Estados Unidos. Lugar de residencia por características de entrada a Estados Unidos, según sexo, 2010.
131	Cuadro 6.2.3.5.	Migrantes Procedentes de Estados Unidos. Lugar de residencia por tiempo de estancia en Estados Unidos y posesión de documentos oficiales, según sexo, 2010.
134	Cuadro 6.2.3.6.	Migrantes Procedentes de Estados Unidos. Lugar de residencia por nivel educativo, según grupos de edad, 2010.
136	Cuadro 6.2.3.7.	Migrantes Procedentes de Estados Unidos. Lugar de residencia por características de entrada a Estados Unidos, según grupos de edad, 2010.
140	Cuadro 6.2.3.8.	Migrantes Procedentes de Estados Unidos. Lugar de residencia por características de entrada a Estados Unidos, según nivel educativo, 2010.
144	Cuadro 6.2.3.9.	Migrantes Procedentes de Estados Unidos. Lugar de residencia por características sociodemográficas, según condición de ocupación en Estados Unidos, 2010.
146	Cuadro 6.2.3.10.	Migrantes Procedentes de Estados Unidos. Lugar de residencia por características de entrada a Estados Unidos, según condición de ocupación en aquel país, 2010.

149	Cuadro 6.2.3.11.	Migrantes Procedentes de Estados Unidos ocupados en aquel país. Características laborales en Estados Unidos según lugar de residencia, 2010.
150	Cuadro 6.2.3.12.	Migrantes Procedentes de Estados Unidos ocupados en ese país con residencia en México. Características laborales en Estados Unidos según condición de documentos para trabajar, 2010.

Cuadro 6.2.3.1.

Migrantes Procedentes de Estados Unidos.

Dimensión geográfica y temporal, entidad federativa y tipo de localidad de nacimiento y razón de retorno a México, 2010

Dimensión geográfica y temporal, entidad federativa y tipo de localidad de nacimiento	Absolutos									
	México					Estados Unidos				
	Lugar de residencia		Razón de retorno a México		Razón de retorno a México		Razón de retorno a México		Razón de retorno a México	
Total	Voluntario <sup>1</sup>	No voluntario <sup>2</sup>	No especificado	Voluntario <sup>1</sup>	No voluntario <sup>2</sup>	No especificado	Voluntario <sup>1</sup>	No voluntario <sup>2</sup>	No especificado	No especificado
Región de muestreo	886 604	176 735	68 173	21 *	616 594	23 415	1 666 *	23 415	1 666 *	1 666 *
Oeste	297 585	74 995	4 731 *	--	208 250	8 331	1 278 *	8 331	1 278 *	1 278 *
Centro	304 741	19 030	56 322	21 *	217 607	11 372	388 *	11 372	388 *	388 *
Este	284 278	82 710	7 120	--	190 736	3 712	--	3 712	--	--
Trimestre de año calendario	886 604	176 735	68 173	21 *	616 594	23 415	1 666 *	23 415	1 666 *	1 666 *
Enero - Marzo	190 913	40 479	23 816	--	119 051	6 116	1 450 *	6 116	1 450 *	1 450 *
Abril - Junio	227 575	35 300	19 760	--	164 533	7 772	211 *	7 772	211 *	211 *
Julio - Septiembre	205 882	39 173	11 906	21 *	149 376	5 401	5 *	5 401	5 *	5 *
Octubre - Diciembre	262 233	61 783	12 690	--	183 635	4 125	--	4 125	--	--
Entidad federativa	886 604	176 735	68 173	21 *	616 594	23 415	1 666 *	23 415	1 666 *	1 666 *
Aguascalientes	6 321	1 570 *	169 *	--	4 547	34 *	--	34 *	--	--
Baja California	1 067	193 *	207 *	--	1 069 *	199 *	--	199 *	--	--
Baja California Sur	1 490 *	352 *	11 *	--	1 127 *	--	--	--	--	--
Campeche	1 543 *	43 *	161 *	--	1 328 *	10 *	--	10 *	--	--
Coahuila de Zaragoza	44 870	7 136	30 *	--	37 668	30 *	6 *	30 *	6 *	6 *
Colima	10 066	978 *	91 *	--	8 935	62 *	--	62 *	--	--
Chiapas	9 748	3 121 *	4 039	--	2 369 *	220 *	--	220 *	--	--
Chihuahua	81 412	2 935 *	1 219 *	--	76 484	769 *	5 *	769 *	5 *	5 *
Distrito Federal	22 528	5 896 *	2 896	--	12 738	999 *	--	999 *	--	--
Durango	38 181	4 232	904 *	--	31 765	1 281 *	--	1 281 *	--	--
Guanajuato	74 769	20 566	5 597	--	47 005	1 601	--	1 601	--	--
Guerrero	25 535	5 956	5 628	--	13 176	775 *	--	775 *	--	--
Hidalgo	16 799	3 548 *	3 754	--	9 226	271 *	--	271 *	--	--
Jalisco	104 525	12 567	2 547	21 *	85 038	3 497 *	855 *	3 497 *	855 *	855 *
México	26 739	4 210	6 111	--	15 591	826 *	--	826 *	--	--
Michoacán de Ocampo	103 436	21 796	6 154	--	72 963	2 522	--	2 522	--	--
Morelos	6 360	681 *	632 *	--	4 433	615 *	--	615 *	--	--
Nayarit	21 741	7 679 *	844 *	--	12 623	383 *	--	383 *	--	--
Nuevo León	32 784	12 354	266 *	--	20 017	146 *	--	146 *	--	--

Continúa...



**Cuadro 6.2.3.1.  
Migrantes Procedentes de Estados Unidos.  
Dimensión geográfica y temporal, entidad federativa y tipo de localidad de nacimiento, según lugar de residencia  
y razón de retorno a México, 2010**

Dimensión geográfica y temporal, entidad federativa y tipo de localidad de nacimiento	Absolutos							
	México				Estados Unidos			
	Razón de retorno a México		No especificado		Razón de retorno a México		No especificado	
Total	Voluntario <sup>1</sup>	No voluntario <sup>2</sup>	No especificado	Voluntario <sup>1</sup>	No voluntario <sup>2</sup>	No especificado	Razón de retorno a México	No especificado
Oaxaca	35 429	7 593	5 830	---	19 704	2 092 *	211 *	
Puebla	21 378	6 623	5 250	---	8 819	686 *	---	
Queretaro de Arteaga	9 178	3 194 *	615 *	---	5 215	154 *	---	
Quintana Roo	595 *	---	205 *	---	162 *	228 *	---	
San Luis Potosí	30 392	10 211	1 504 *	---	18 272	405 *	---	
Sinaloa	36 067	5 764	3 112	---	25 630	1 560 *	---	
Sonora	37 451	5 420	3 623	---	27 764	643 *	---	
Tabasco	700 *	38 *	426 *	---	216 *	20 *	---	
Tamaulipas	25 348	9 335	1 443 *	---	14 429	141 *	---	
Tlaxcala	2 640	257 *	513 *	---	1 787 *	83 *	---	
Veracruz - Ilave	22 105	7 026	3 140	---	10 102	1 838 *	---	
Yucatán	372 *	---	317 *	---	55 *	---	---	
Zacatecas	34 434	5 461	934	---	26 337	1 323 *	378 *	
Tipo de localidad <sup>3</sup>	886 604	176 735	68 173	21 *	616 594	23 415	1 666 *	
Urbana	609 825	135 283	31 910	21 *	427 697	13 840	1 072 *	
No urbana	274 357	41 323	36 262	---	186 604	9 575	593 *	
No especificado	2 422 *	129 *	---	---	2 293 *	---	---	

*Continúa...*

Cuadro 6.2.3.1.

Migrantes Procedentes de Estados Unidos.

Dimensión geográfica y temporal, entidad federativa y tipo de localidad de nacimiento, según lugar de residencia y razón de retorno a México, 2010

Dimensión geográfica y temporal, entidad federativa y tipo de localidad de nacimiento	Porcentajes					
	Total	Lugar de residencia			Estados Unidos	
		México			Estados Unidos	
		Razón de retorno a México		Razón de retorno a México		
		Voluntario <sup>1</sup>	No voluntario <sup>2</sup>	Voluntario <sup>1</sup>	No voluntario <sup>2</sup>	
Región de muestreo	100.0	100.0	100.0	100.0	100.0	
Oeste	33.6	42.4	6.9 *	33.8	35.6	
Centro	34.4	10.8	82.6	35.3	48.6	
Este	32.1	46.8	10.4	30.9	15.9	
Trimestre de año calendario	100.0	100.0	100.0	100.0	100.0	
Enero - Marzo	21.5	22.9	34.9	19.3	26.1	
Abril - Junio	25.7	20.0	29.0	26.7	33.2	
Julio - Septiembre	23.2	22.2	17.5	24.2	23.1	
Octubre - Diciembre	29.6	35.0	18.6	29.8	17.6	
Entidad federativa	100.0	100.0	100.0	100.0	100.0	
Agascalientes	0.7	0.9 *	0.2 *	0.7	0.1	
Baja California	0.2	0.1 *	0.3 *	0.2	0.9	
Baja California Sur	0.2 *	0.2 *	0.0 *	0.2	***	
Campeche	0.2 *	0.0 *	0.2 *	0.2	0.0	
Coahuila de Zaragoza	5.1	4.0	0.0 *	6.1	0.1	
Colima	1.1	0.6 *	0.1 *	1.4	0.3	
Chiapas	1.1	1.8 *	5.9	0.4	0.9	
Chihuahua	9.2	1.7	1.8 *	12.4	3.3	
Distrito Federal	2.5	3.3 *	4.2	2.1	4.3	
Durango	4.3	2.4	1.3 *	5.2	5.5	
Guanajuato	8.4	11.6	8.2	7.6	6.8	
Guerrero	2.9	3.4	8.3	2.1	3.3	
Hidalgo	1.9	2.0 *	5.5	1.5	1.2	
Jalisco	11.8	7.1	3.7	13.8	14.9	
México	3.0	2.4	9.0	2.5	3.5	
Michoacán de Ocampo	11.7	12.3	9.0	11.8	10.8	
Morcles	0.7	0.4 *	0.9 *	0.7	2.6	

Continúa...

Cuadro 6.2.3.1.

Migrantes Procedentes de Estados Unidos.

Dimensión geográfica y temporal, entidad federativa y tipo de localidad de nacimiento, según lugar de residencia y razón de retorno a México, 2010

Dimensión geográfica y temporal, entidad federativa y tipo de localidad de nacimiento	Porcentajes						
	Total	Lugar de residencia				Razón de retorno a México	
		México	Estados Unidos		Razón de retorno a México		
		Voluntario <sup>1</sup>	No voluntario <sup>2</sup>	Voluntario <sup>1</sup>	No voluntario <sup>2</sup>		
Nayarit	2.5	4.3 *	1.2 *	2.0	1.6		
Nuevo León	3.7	7.0	0.4 *	3.2	0.6		
Oaxaca	4.0	4.3	8.6	3.2	8.9		
Puebla	2.4	3.7	7.7	1.4	2.9		
Queretaro de Arteaga	1.0	1.8 *	0.9 *	0.8	0.7		
Quintana Roo	0.1 *	---	0.3 *	0.0	1.0		
San Luis Potosí	3.4	5.8	2.2 *	3.0	1.7		
Sinaloa	4.1	3.3	4.6	4.2	6.7		
Sonora	4.2	3.1	5.3	4.5	2.7		
Tabasco	0.1 *	0.0 *	0.6 *	0.0	0.1		
Tamaulipas	2.9	5.3	2.1 *	2.3	0.6		
Tlaxcala	0.3	0.1 *	0.8 *	0.3	0.4		
Veracruz - Ullave	2.5	4.0	4.6	1.6	7.9		
Yucatán	0.0 *	---	0.5 *	0.0	---		
Zacatecas	3.9	3.1	1.4	4.3	5.7		
<b>Tipo de localidad<sup>3</sup></b>	<b>100.0</b>	<b>100.0</b>	<b>100.0</b>	<b>100.0</b>	<b>100.0</b>	<b>100.0</b>	
Urbana	69.0	76.6	46.8	69.6	59.1		
No urbana	31.0	23.4	53.2	30.4	40.9		

Notas: <sup>1</sup> Incluye a quienes regresan a México por no haber encontrado trabajo o por haberse terminado el trabajo, razones personales y otras razones.

<sup>2</sup> Incluye a quienes fueron devueltos a México por las autoridades migratorias de Estados Unidos.

<sup>3</sup> Para las definiciones de localidad de nacimiento urbana y no urbana, véase glosario.

--- Sin registro.

\* Menos de 30 casos muestrales.

**Cuadro 6.2.3.2.**  
**Migrantes Procedentes de Estados Unidos.**  
**Lugar de residencia por grupos de edad, según sexo, 2010**

Lugar de residencia y grupos de edad	Absolutos			Porcentajes		
	Total	Sexo		Total	Sexo	
		Hombres	Mujeres		Hombres	Mujeres
<b>Total</b>	<b>886 604</b>	<b>654 523</b>	<b>232 081</b>	<b>100.0</b>	<b>100.0</b>	<b>100.0</b>
15 a 19 años	26 519	17 040	9 478	3.0	2.6	4.1
20 a 29 años	188 489	150 411	38 079	21.3	23.0	16.4
30 a 39 años	254 426	191 202	63 225	28.7	29.2	27.3
40 a 49 años	210 687	158 728	51 959	23.8	24.3	22.4
50 años o más	206 215	137 064	69 150	23.3	20.9	29.8
No especificado	268 *	78 *	190 *	N/C	N/C	N/C
<b>México</b>	<b>244 929</b>	<b>187 331</b>	<b>57 598</b>	<b>100.0</b>	<b>100.0</b>	<b>100.0</b>
15 a 19 años	14 222	10 742	3 480	5.8	5.7	6.0
20 a 29 años	82 821	67 280	15 540	33.8	35.9	27.0
30 a 39 años	64 727	50 169	14 558	26.4	26.8	25.3
40 a 49 años	40 086	32 478	7 607	16.4	17.3	13.2
50 años o más	42 996	26 583	16 413	17.6	14.2	28.5
No especificado	78 *	78 *	---	N/C	N/C	---
<b>Estados Unidos</b>	<b>641 675</b>	<b>467 192</b>	<b>174 483</b>	<b>100.0</b>	<b>100.0</b>	<b>100.0</b>
15 a 19 años	12 297	6 298	5 999	1.9	1.3	3.4
20 a 29 años	105 669	83 130	22 538	16.5	17.8	12.9
30 a 39 años	189 699	141 033	48 667	29.6	30.2	27.9
40 a 49 años	170 601	126 250	44 351	26.6	27.0	25.4
50 años o más	163 219	110 481	52 738	25.4	23.6	30.3
No especificado	190 *	---	190 *	N/C	---	N/C

Nota: --- Sin registro.

\* Menos de 30 casos muestrales.

N/C Los porcentajes se estiman respecto al total de respuestas válidas, omitiendo los no especificados.

**Cuadro 6.2.3.3.**  
**Migrantes Procedentes de Estados Unidos.**  
**Lugar de residencia por nivel educativo, según sexo, 2010**

Lugar de residencia y nivel educativo	Absolutos			Porcentajes		
	Total	Sexo		Total	Sexo	
		Hombres	Mujeres		Hombres	Mujeres
<b>Total</b>	<b>886 604</b>	<b>654 523</b>	<b>232 081</b>	<b>100.0</b>	<b>100.0</b>	<b>100.0</b>
Sin escolaridad	32 939	25 988	6 951	3.7	4.0	3.0
Primaria incompleta	96 555	75 354	21 200	10.9	11.5	9.1
Primaria completa	191 533	148 509	43 024	21.6	22.7	18.5
Algún grado de secundaria	313 448	241 442	72 006	35.4	36.9	31.0
Algún grado de bachillerato	185 260	123 617	61 643	20.9	18.9	26.6
Algún grado de licenciatura o más	66 868	39 612	27 257	7.5	6.1	11.7
<b>México</b>	<b>244 929</b>	<b>187 331</b>	<b>57 598</b>	<b>100.0</b>	<b>100.0</b>	<b>100.0</b>
Sin escolaridad	13 001	10 871	2 130 *	5.3	5.8	3.7
Primaria incompleta	24 343	18 605	5 737	9.9	9.9	10.0
Primaria completa	45 608	35 752	9 855	18.6	19.1	17.1
Algún grado de secundaria	100 531	82 327	18 204	41.0	43.9	31.6
Algún grado de bachillerato	46 002	30 048	15 954	18.8	16.0	27.7
Algún grado de licenciatura o más	15 444	9 727	5 717	6.3	5.2	9.9
<b>Estados Unidos</b>	<b>641 675</b>	<b>467 192</b>	<b>174 483</b>	<b>100.0</b>	<b>100.0</b>	<b>100.0</b>
Sin escolaridad	19 938	15 117	4 821 *	3.1	3.2	2.8
Primaria incompleta	72 212	56 749	15 463	11.3	12.1	8.9
Primaria completa	145 925	112 756	33 169	22.7	24.1	19.0
Algún grado de secundaria	212 917	159 116	53 802	33.2	34.1	30.8
Algún grado de bachillerato	139 258	93 569	45 689	21.7	20.0	26.2
Algún grado de licenciatura o más	51 424	29 885	21 539	8.0	6.4	12.3

Notas: \* Menos de 30 casos muestrales.

**Cuadro 6.2.3.4.**  
**Migrantes Procedentes de Estados Unidos.**  
**Lugar de residencia por características de entrada a Estados Unidos, según sexo, 2010**

Lugar de residencia y características de entrada a Estados Unidos	Absolutos			Porcentajes		
	Total	Sexo		Total	Sexo	
		Hombres	Mujeres		Hombres	Mujeres
<b>Total</b>						
Condición de documentos para cruzar	886 604	654 523	232 081	100.0	100.0	100.0
Con documentos <sup>1</sup>	502 944	404 052	98 893	70.5	67.7	84.6
Sin documentos	210 655	192 645	18 010	29.5	32.3	15.4
No cruzó para trabajar o buscar trabajo <sup>2</sup>	170 782	55 835	114 947	N/C	N/C	N/C
No especificado	2 222 *	1 991 *	231 *	N/C	N/C	N/C
Condición de ayuda para cruzar	886 604	654 523	232 081	100.0	100.0	100.0
Con ayuda	136 095	122 795	13 300	19.1	20.6	11.4
Sin ayuda <sup>1</sup>	577 811	474 419	103 392	80.9	79.4	88.6
No cruzó para trabajar o buscar trabajo <sup>2</sup>	170 782	55 835	114 947	N/C	N/C	N/C
No especificado	1 916 *	1 473 *	442 *	N/C	N/C	N/C
Condición de documentos para trabajar	886 604	654 523	232 081	100.0	100.0	100.0
Con documentos	621 755	444 997	176 758	70.1	68.0	76.2
Sin documentos	264 773	209 504	55 268	29.9	32.0	23.8
No especificado	76 *	21 *	55 *	N/C	N/C	N/C
Condición de experiencia migratoria previa en Estados Unidos	886 604	654 523	232 081	100.0	100.0	100.0
Con experiencia	549 282	459 178	90 104	62.4	70.7	39.1
Sin experiencia	330 861	190 315	140 546	37.6	29.3	60.9
No especificado	6 461	5 030	1 430 *	N/C	N/C	N/C
<b>México</b>						
Condición de documentos para cruzar	244 929	187 331	57 598	100.0	100.0	100.0
Con documentos <sup>1</sup>	84 555	70 761	13 794	43.7	42.2	53.3
Sin documentos	109 077	97 012	12 064	56.3	57.8	46.7
No cruzó para trabajar o buscar trabajo <sup>2</sup>	51 198	19 458	31 740	N/C	N/C	N/C
No especificado	99 *	99 *	---	N/C	N/C	---
Condición de ayuda para cruzar	244 929	187 331	57 598	100.0	100.0	100.0
Con ayuda	78 964	70 154	8 810	40.8	41.8	34.5
Sin ayuda <sup>1</sup>	114 425	97 680	16 746	59.2	58.2	65.5
No cruzó para trabajar o buscar trabajo <sup>2</sup>	51 198	19 458	31 740	N/C	N/C	N/C
No especificado	341 *	39 *	303 *	N/C	N/C	N/C
Condición de documentos para trabajar	244 929	187 331	57 598	100.0	100.0	100.0
Con documentos	70 924	56 670	14 253	29.0	30.3	24.8
Sin documentos	173 960	130 660	43 299	71.0	69.7	75.2
No especificado	46 *	---	46 *	N/C	---	N/C
Condición de experiencia migratoria previa en Estados Unidos	244 929	187 331	57 598	100.0	100.0	100.0
Con experiencia	90 502	81 921	8 581	37.3	44.3	14.9
Sin experiencia	151 909	103 042	48 867	62.7	55.7	85.1
No especificado	2 518 *	2 368 *	151 *	N/C	N/C	N/C

*Continúa...*

**Cuadro 6.2.3.4.**  
**Migrantes Procedentes de Estados Unidos.**  
**Lugar de residencia por características de entrada a Estados Unidos, según sexo, 2010**

Lugar de residencia y características de entrada a Estados Unidos	Absolutos			Porcentajes		
	Total	Sexo		Total	Sexo	
		Hombres	Mujeres		Hombres	Mujeres
<b>Estados Unidos</b>						
Condición de documentos para cruzar	641 675	467 192	174 483	100.0	100.0	100.0
Con documentos <sup>1</sup>	418 389	333 291	85 099	80.5	77.7	93.5
Sin documentos	101 578	95 633	5 945	19.5	22.3	6.5
No cruzó para trabajar o buscar trabajo <sup>2</sup>	119 584	36 377	83 207	N/C	N/C	N/C
No especificado	2 123 *	1 892 *	231 *	N/C	N/C	N/C
Condición de ayuda para cruzar	641 675	467 192	174 483	100.0	100.0	100.0
Con ayuda	57 130	52 641	4 489	11.0	12.3	4.9
Sin ayuda <sup>1</sup>	463 386	376 739	86 646	89.0	87.7	95.1
No cruzó para trabajar o buscar trabajo <sup>2</sup>	119 584	36 377	83 207	N/C	N/C	N/C
No especificado	1 574 *	1 435 *	139 *	N/C	N/C	N/C
Condición de documentos para trabajar	641 675	467 192	174 483	100.0	100.0	100.0
Con documentos	550 831	388 327	162 504	85.8	83.1	93.1
Sin documentos	90 813	78 844	11 969	14.2	16.9	6.9
No especificado	30 *	21 *	9 *	N/C	N/C	N/C
Condición de experiencia migratoria previa en Estados Unidos	641 675	467 192	174 483	100.0	100.0	100.0
Con experiencia	458 780	377 257	81 524	71.9	81.2	47.1
Sin experiencia	178 952	87 273	91 679	28.1	18.8	52.9
No especificado	3 942	2 663 *	1 280 *	N/C	N/C	N/C

Notas: <sup>1</sup> Incluye a los que viajaron directamente a Estados Unidos por avión, esto se aplica a partir del 10o. levantamiento.

<sup>2</sup> En 2010, debido a cambios en el cuestionario, esta información sólo se captó para aquellos que cruzaron para trabajar o buscar trabajo.

--- Sin registro.

\* Menos de 30 casos muestrales.

N/C Los porcentajes se estiman respecto al total de respuestas válidas, omitiendo los no especificados.

**Cuadro 6.2.3.5.**  
**Migrantes Procedentes de Estados Unidos.**  
**Lugar de residencia por tiempo de estancia en Estados Unidos y posesión**  
**de documentos oficiales, según sexo, 2010**

Lugar de residencia, tiempo de estancia y posesión de documentos	Absolutos			Porcentajes		
	Total	Sexo		Total	Sexo	
		Hombres	Mujeres		Hombres	Mujeres
<b>Total</b>						
<b>Tiempo de estancia en Estados Unidos</b>	886 604	654 523	232 081	100.0	100.0	100.0
Menos de un día <sup>1</sup>	12 892	9 493	3 399	1.5	1.5	1.5
De un día a menos de un mes	69 345	51 478	17 867	7.8	7.9	7.7
De un mes a menos de tres meses	175 855	108 913	66 942	19.9	16.7	28.9
De tres meses a menos de un año	204 380	157 029	47 351	23.1	24.0	20.4
De un año a menos de tres años	274 102	207 083	67 019	31.0	31.7	28.9
De tres años o más	148 832	119 651	29 181	16.8	18.3	12.6
No especificado	1 198 *	875 *	322 *	N/C	N/C	N/C
<b>Tenencia de matrícula consular<sup>2</sup></b>	873 712	645 030	228 682	100.0	100.0	100.0
Con documentos	336 955	261 985	74 970	38.6	40.7	32.9
Sin documentos	535 007	381 962	153 045	61.4	59.3	67.1
No especificado	1 750 *	1 083 *	667 *	N/C	N/C	N/C
<b>Tenencia de credencial para votar con fotografía<sup>2</sup></b>	873 712	645 030	228 682	100.0	100.0	100.0
Con documentos	506 667	367 010	139 657	58.1	57.0	61.2
Sin documentos	365 631	276 937	88 694	41.9	43.0	38.8
No especificado	1 414 *	1 083 *	331 *	N/C	N/C	N/C
<b>Tenencia de licencia para manejar en Estados Unidos<sup>2</sup></b>	873 712	645 030	228 682	100.0	100.0	100.0
Con documentos	492 189	374 082	118 107	56.4	58.1	51.7
Sin documentos	380 109	269 864	110 245	43.6	41.9	48.3
No especificado	1 414 *	1 083 *	331 *	N/C	N/C	N/C
<b>Tenencia de acta de nacimiento mexicana<sup>2</sup></b>	873 712	645 030	228 682	100.0	100.0	100.0
Con documentos	816 464	598 316	218 148	93.6	92.9	95.5
Sin documentos	55 834	45 631	10 203	6.4	7.1	4.5
No especificado	1 414 *	1 083 *	331 *	N/C	N/C	N/C
<b>Tenencia de Pasaporte mexicano<sup>2</sup></b>	873 712	645 030	228 682	100.0	100.0	100.0
Con documentos	371 168	258 989	112 178	42.6	40.2	49.1
Sin documentos	501 130	384 957	116 173	57.4	59.8	50.9
No especificado	1 414 *	1 083 *	331 *	N/C	N/C	N/C
<b>Tenencia de Clave Única de Registro de Población<sup>2</sup></b>	873 712	645 030	228 682	100.0	100.0	100.0
Con documentos	333 883	243 599	90 284	38.3	37.8	39.5
Sin documentos	538 415	400 348	138 067	61.7	62.2	60.5
No especificado	1 414 *	1 083 *	331 *	N/C	N/C	N/C

*Continúa...*



**Cuadro 6.2.3.5.**  
**Migrantes Procedentes de Estados Unidos.**  
**Lugar de residencia por tiempo de estancia en Estados Unidos y posesión**  
**de documentos oficiales, según sexo, 2010**

Lugar de residencia, tiempo de estancia y posesión de documentos	Absolutos			Porcentajes		
	Total	Sexo		Total	Sexo	
		Hombres	Mujeres		Hombres	Mujeres
<b>México</b>						
Tiempo de estancia en Estados Unidos	244 929	187 331	57 598	100.0	100.0	100.0
Menos de un día <sup>1</sup>	10 727	9 280	1 447	4.4	5.0	2.5
De un día a menos de un mes	45 497	39 296	6 202	18.6	21.0	10.8
De un mes a menos de tres meses	63 895	34 658	29 237	26.1	18.5	50.8
De tres meses a menos de un año	58 730	49 634	9 095	24.0	26.5	15.8
De un año a menos de tres años	36 640	30 338	6 301	15.0	16.2	10.9
De tres años o más	29 252	23 982	5 269	12.0	12.8	9.2
No especificado	189 *	142 *	47 *	N/C	N/C	N/C
Tenencia de matrícula consular <sup>2</sup>	234 202	178 051	56 151	100.0	100.0	100.0
Con documentos	48 010	39 919	8 092	20.5	22.5	14.4
Sin documentos	185 941	137 882	48 060	79.5	77.5	85.6
No especificado	250 *	250 *	--	N/C	N/C	---
Tenencia de credencial para votar con fotografía <sup>2</sup>	234 202	178 051	56 151	100.0	100.0	100.0
Con documentos	199 800	148 144	51 655	85.4	83.3	92.0
Sin documentos	34 152	29 656	4 496	14.6	16.7	8.0
No especificado	250 *	250 *	--	N/C	N/C	---
Tenencia de licencia para manejar en Estados Unidos <sup>2</sup>	234 202	178 051	56 151	100.0	100.0	100.0
Con documentos	23 280	20 691	2 589	10.0	11.6	4.6
Sin documentos	210 671	157 109	53 562	90.0	88.4	95.4
No especificado	250 *	250 *	--	N/C	N/C	---
Tenencia de acta de nacimiento mexicana <sup>2</sup>	234 202	178 051	56 151	100.0	100.0	100.0
Con documentos	225 020	171 476	53 545	96.2	96.4	95.4
Sin documentos	8 931	6 325	2 607 *	3.8	3.6	4.6 *
No especificado	250 *	250 *	--	N/C	N/C	---
Tenencia de Pasaporte mexicano <sup>2</sup>	234 202	178 051	56 151	100.0	100.0	100.0
Con documentos	121 109	80 163	40 946	51.8	45.1	72.9
Sin documentos	112 843	97 638	15 206	48.2	54.9	27.1
No especificado	250 *	250 *	--	N/C	N/C	---
Tenencia de Clave Única de Registro de Población <sup>2</sup>	234 202	178 051	56 151	100.0	100.0	100.0
Con documentos	153 178	109 117	44 061	65.5	61.4	78.5
Sin documentos	80 773	68 683	12 090	34.5	38.6	21.5
No especificado	250 *	250 *	--	N/C	N/C	---

*Continúa...*

**Cuadro 6.2.3.5.**  
**Migrantes Procedentes de Estados Unidos.**  
**Lugar de residencia por tiempo de estancia en Estados Unidos y posesión**  
**de documentos oficiales, según sexo, 2010**

Lugar de residencia, tiempo de estancia y posesión de documentos	Absolutos			Porcentajes		
	Total	Sexo		Total	Sexo	
		Hombres	Mujeres		Hombres	Mujeres
<b>Estados Unidos</b>						
Tiempo de estancia en Estados Unidos	641 675	467 192	174 483	100.0	100.0	100.0
Menos de un día <sup>1</sup>	2 165 *	213 *	1 952 *	0.3	0.0	1.1
De un día a menos de un mes	23 848	12 182	11 665	3.7	2.6	6.7
De un mes a menos de tres meses	111 960	74 255	37 705	17.5	15.9	21.6
De tres meses a menos de un año	145 651	107 395	38 256	22.7	23.0	22.0
De un año a menos de tres años	237 463	176 745	60 718	37.1	37.9	34.9
De tres años o más	119 580	95 669	23 912	18.7	20.5	13.7
No especificado	1 009 *	734 *	275 *	N/C	N/C	N/C
Tenencia de matrícula consular <sup>2</sup>	639 510	466 979	172 531	100.0	100.0	100.0
Con documentos	288 944	222 066	66 879	45.3	47.6	38.9
Sin documentos	349 065	244 080	104 985	54.7	52.4	61.1
No especificado	1 500 *	833 *	667 *	N/C	N/C	N/C
Tenencia de credencial para votar con fotografía <sup>2</sup>	639 510	466 979	172 531	100.0	100.0	100.0
Con documentos	306 867	218 866	88 002	48.1	47.0	51.1
Sin documentos	331 479	247 280	84 198	51.9	53.0	48.9
No especificado	1 164 *	833 *	331 *	N/C	N/C	N/C
Tenencia de licencia para manejar en Estados Unidos <sup>2</sup>	639 510	466 979	172 531	100.0	100.0	100.0
Con documentos	468 909	353 391	115 518	73.5	75.8	67.1
Sin documentos	169 438	112 755	56 682	26.5	24.2	32.9
No especificado	1 164 *	833 *	331 *	N/C	N/C	N/C
Tenencia de acta de nacimiento	639 510	466 979	172 531	100.0	100.0	100.0
Con documentos	591 444	426 840	164 604	92.7	91.6	95.6
Sin documentos	46 902	39 306	7 596	7.3	8.4	4.4
No especificado	1 164 *	833 *	331 *	N/C	N/C	N/C
Tenencia de Pasaporte mexicano <sup>2</sup>	639 510	466 979	172 531	100.0	100.0	100.0
Con documentos	250 059	178 826	71 233	39.2	38.4	41.4
Sin documentos	388 287	287 320	100 967	60.8	61.6	58.6
No especificado	1 164 *	833 *	331 *	N/C	N/C	N/C
Tenencia de Clave Única de Registro de Población <sup>2</sup>	639 510	466 979	172 531	100.0	100.0	100.0
Con documentos	180 705	134 481	46 224	28.3	28.8	26.8
Sin documentos	457 641	331 665	125 977	71.7	71.2	73.2
No especificado	1 164 *	833 *	331 *	N/C	N/C	N/C

Notas: <sup>1</sup> Incluye a los que declararon permanecer horas en Estados Unidos.

<sup>2</sup> Excluye a los migrantes que estuvieron menos de un día en Estados Unidos.

--- Sin registro.

\* Menos de 30 casos muestrales.

N/C Los porcentajes se estiman respecto al total de respuestas válidas, omitiendo los no especificados.

**Cuadro 6.2.3.6.**

**Migrantes Procedentes de Estados Unidos.  
Lugar de residencia por nivel educativo, según grupos de edad, 2010**

Lugar de residencia y nivel educativo	Absolutos					
	Grupos de edad					
	Total	15 a 19 años	20 a 29 años	30 a 39 años	40 a 49 años	50 años o más especificado
<b>Total</b>	<b>886 604</b>	<b>26 519</b>	<b>188 489</b>	<b>254 426</b>	<b>210 687</b>	<b>206 215</b>
Sin escolaridad	32 939	128 *	2 724	3 296	3 443 *	23 319
Primaria incompleta	96 555	2 502 *	6 304	16 649	21 104	49 995
Primaria completa	191 533	2 655	24 344	49 881	43 558	71 048
Algún grado de secundaria	313 448	8 232	73 252	107 116	86 167	38 680
Algún grado de bachillerato	185 260	11 209	57 821	62 445	41 362	12 234
Algún grado de licenciatura o más	66 868	1 794	24 044	15 039	15 053	10 938
<b>México</b>	<b>244 929</b>	<b>14 222</b>	<b>82 821</b>	<b>64 727</b>	<b>40 086</b>	<b>42 996</b>
Sin escolaridad	13 001	51 *	1 372 *	2 218 *	1 717 *	7 614
Primaria incompleta	24 343	1 615 *	3 261	2 845	5 723	10 899
Primaria completa	45 608	2 283	11 642	8 886	5 899	16 850
Algún grado de secundaria	100 531	7 213	35 942	33 715	17 362	6 299
Algún grado de bachillerato	46 002	2 964	20 684	14 887	6 485	982 *
Algún grado de licenciatura o más	15 444	96 *	9 920	2 178 *	2 899 *	352 *
<b>Estados Unidos</b>	<b>641 675</b>	<b>12 297</b>	<b>105 669</b>	<b>189 699</b>	<b>170 601</b>	<b>163 219</b>
Sin escolaridad	19 938	76 *	1 353 *	1 078 *	1 726 *	15 705
Primaria incompleta	72 212	888 *	3 043 *	13 804	15 381	39 096
Primaria completa	145 925	372 *	12 702	40 995	37 658	54 198
Algún grado de secundaria	212 917	1 019 *	37 311	73 402	68 805	32 381
Algún grado de bachillerato	139 258	8 244	37 137	47 559	34 877	11 252
Algún grado de licenciatura o más	51 424	1 698	14 124	12 862	12 154	10 586

*Continúa...*

**Cuadro 6.2.3.6.  
Migrantes Procedentes de Estados Unidos.  
Lugar de residencia por nivel educativo, según grupos de edad, 2010**

Lugar de residencia y nivel educativo	Porcentajes						
	Total	Grupos de edad					
		15 a 19 años	20 a 29 años	30 a 39 años	40 a 49 años	50 años o más	
<b>Total</b>	<b>100.0</b>	<b>100.0</b>	<b>100.0</b>	<b>100.0</b>	<b>100.0</b>	<b>100.0</b>	<b>100.0</b>
Sin escolaridad	3.7	0.5	1.4	1.3	1.6	1.6	11.3
Primaria incompleta	10.9	9.4	3.3	6.5	10.0	10.0	24.2
Primaria completa	21.6	10.0	12.9	19.6	20.7	20.7	34.5
Algún grado de secundaria	35.4	31.0	38.9	42.1	40.9	40.9	18.8
Algún grado de bachillerato	20.9	42.3	30.7	24.5	19.6	19.6	5.9
Algún grado de licenciatura o más	7.5	6.8	12.8	5.9	7.1	7.1	5.3
<b>México</b>	<b>100.0</b>	<b>100.0</b>	<b>100.0</b>	<b>100.0</b>	<b>100.0</b>	<b>100.0</b>	<b>100.0</b>
Sin escolaridad	5.3	0.4	1.7	3.4	4.3	4.3	17.7
Primaria incompleta	9.9	11.4	3.9	4.4	14.3	14.3	25.3
Primaria completa	18.6	16.1	14.1	13.7	14.7	14.7	39.2
Algún grado de secundaria	41.0	50.7	43.4	52.1	43.3	43.3	14.7
Algún grado de bachillerato	18.8	20.8	25.0	23.0	16.2	16.2	7.3
Algún grado de licenciatura o más	6.3	0.7	12.0	3.4	7.2	7.2	0.8
<b>Estados Unidos</b>	<b>100.0</b>	<b>100.0</b>	<b>100.0</b>	<b>100.0</b>	<b>100.0</b>	<b>100.0</b>	<b>100.0</b>
Sin escolaridad	3.1	0.6	1.3	0.6	1.0	1.0	9.6
Primaria incompleta	11.3	7.2	2.9	7.3	9.0	9.0	24.0
Primaria completa	22.7	3.0	12.0	21.6	22.1	22.1	33.2
Algún grado de secundaria	33.2	8.3	35.3	38.7	40.3	40.3	19.8
Algún grado de bachillerato	21.7	67.0	35.1	25.1	20.4	20.4	6.9
Algún grado de licenciatura o más	8.0	13.8	13.4	6.8	7.1	7.1	6.5

Notas: --- Sin registro.

\* Menos de 30 casos muestrales.

Cuadro 6.2.3.7.

Migrantes Procedentes de Estados Unidos.

Lugar de residencia por características de entrada a Estados Unidos, según grupos de edad, 2010

Lugar de residencia y características de entrada a Estados Unidos	Absolutos				
	Grupos de edad				
	15 a 19 años	20 a 29 años	30 a 39 años	40 a 49 años	50 años o más
<b>Total</b>	<b>886 604</b>	<b>188 489</b>	<b>254 426</b>	<b>210 687</b>	<b>206 215</b>
Condición de documentos para cruzar	26 519	188 489	254 426	210 687	206 215
Con documentos <sup>1</sup>	1 702 *	62 370	164 467	139 783	134 432
Sin documentos	14 289	80 341	57 786	37 211	20 950
No cruzó para trabajar o buscar trabajo <sup>2</sup>	10 401	45 182	32 107	32 681	50 411
No especificado	2 222 *	127 *	67 *	1 011 *	422 *
Condición de ayuda para cruzar	26 519	188 489	254 426	210 687	206 215
Con ayuda	12 003	55 101	39 441	19 385	10 087
Sin ayuda <sup>1</sup>	4 007	87 707	182 619	157 715	145 574
No cruzó para trabajar o buscar trabajo <sup>2</sup>	10 401	45 182	32 107	32 681	50 411
No especificado	1 916 *	108 *	260 *	905 *	142 *
Condición de documentos para trabajar	26 519	188 489	254 426	210 687	206 215
Con documentos	9 474	76 828	180 049	172 872	182 341
Sin documentos	17 044	111 661	74 301	37 815	23 873
No especificado	76 *	---	76 *	---	---
Condición de experiencia migratoria previa en Estados Unidos	26 519	188 489	254 426	210 687	206 215
Con experiencia	4 740	70 528	178 725	152 327	142 741
Sin experiencia	21 779	117 389	75 406	56 605	59 635
No especificado	6 461	572 *	295 *	1 754 *	3 839 *
<b>México</b>	<b>244 929</b>	<b>82 821</b>	<b>64 727</b>	<b>40 086</b>	<b>42 996</b>
Condición de documentos para cruzar	14 222	82 821	64 727	40 086	42 996
Con documentos <sup>1</sup>	268 *	21 748	27 778	16 294	18 467
Sin documentos	12 740	45 864	29 713	16 868	3 814
No cruzó para trabajar o buscar trabajo <sup>2</sup>	1 196 *	15 166	7 198	6 924	20 715
No especificado	99 *	43 *	39 *	---	---
Condición de ayuda para cruzar	14 222	82 821	64 727	40 086	42 996
Con ayuda	11 158	35 257	23 310	7 512	1 651
Sin ayuda <sup>1</sup>	1 14 425	1 869	34 181	25 650	20 630
No cruzó para trabajar o buscar trabajo <sup>2</sup>	1 196 *	15 166	7 198	6 924	20 715
No especificado	341 *	303 *	39 *	---	---

Continúa...

Cuadro 6.2.3.7.

Migrantes Procedentes de Estados Unidos.

Lugar de residencia por características de entrada a Estados Unidos, según grupos de edad, 2010

Lugar de residencia y características de entrada a Estados Unidos	Absolutos						
	Total	Grupos de edad					
		15 a 19 años	20 a 29 años	30 a 39 años	40 a 49 años	50 años o más	No especificado
<b>Condición de documentos para trabajar</b>	244 929	14 222	82 821	64 727	40 086	42 996	78 *
Con documentos	70 924	527 *	13 320	17 129	14 253	25 694	---
Sin documentos	173 960	13 695	69 501	47 552	25 833	17 301	78 *
No especificado	46 *	---	---	46 *	---	---	---
<b>Condición de experiencia migratoria previa en Estados Unidos</b>	244 929	14 222	82 821	64 727	40 086	42 996	78 *
Con experiencia	90 502	3 151	19 795	31 333	19 651	16 542	30 *
Sin experiencia	151 909	11 071	62 660	33 349	20 185	24 597	47 *
No especificado	2 518 *	---	366 *	46 *	251 *	1 856 *	---
<b>Estados Unidos</b>	641 675	12 297	105 669	189 699	170 601	163 219	190 *
Condición de documentos para cruzar	418 389	1 434 *	40 623	136 689	123 489	115 965	190 *
Con documentos <sup>1</sup>	101 578	1 549 *	34 476	28 073	20 344	17 136	---
Sin documentos	119 584	9 205	30 016	24 909	25 758	29 696	---
No cruzó para trabajar o buscar trabajo <sup>2</sup>	2 123 *	108 *	554 *	28 *	1 011 *	422 *	---
Condición de ayuda para cruzar	641 675	12 297	105 669	189 699	170 601	163 219	190 *
Con ayuda	57 130	846 *	19 844	16 131	11 873	8 437 *	---
Sin ayuda <sup>1</sup>	463 386	2 138 *	55 612	148 437	132 065	124 944	190 *
No cruzó para trabajar o buscar trabajo <sup>2</sup>	119 584	9 205	30 016	24 909	25 758	29 696	---
No especificado	1 574 *	108 *	197 *	221 *	905 *	142 *	---
Condición de documentos para trabajar	641 675	12 297	105 669	189 699	170 601	163 219	190 *
Con documentos	550 831	8 947	63 508	162 920	158 618	156 647	190 *
Sin documentos	90 813	3 349	42 160	26 749	11 983	6 572	---
No especificado	30 *	---	---	30 *	---	---	---
Condición de experiencia migratoria previa en Estados Unidos	641 675	12 297	105 669	189 699	170 601	163 219	190 *
Con experiencia	458 780	1 590 *	50 733	147 392	132 676	126 199	190 *
Sin experiencia	178 952	10 707	54 729	42 058	36 421	35 037	---
No especificado	3 942	---	206 *	250 *	1 504 *	1 983 *	---

Continúa...

Cuadro 6.2.3.7.

Migrantes Procedentes de Estados Unidos.

Lugar de residencia por características de entrada a Estados Unidos, según grupos de edad, 2010

Lugar de residencia y características de entrada a Estados Unidos	Porcentajes					
	Total	Grupos de edad				
		15 a 19 años	20 a 29 años	30 a 39 años	40 a 49 años	50 años o más
<b>Total</b>						
Condición de documentos para cruzar	100.0	100.0	100.0	100.0	100.0	
Con documentos <sup>1</sup>	70.5	10.6	43.7	74.0	79.0	
Sin documentos	29.5	89.4	56.3	26.0	21.0	
Condición de ayuda para cruzar	100.0	100.0	100.0	100.0	100.0	
Con ayuda	19.1	75.0	38.6	17.8	10.9	
Sin ayuda <sup>1</sup>	80.9	25.0	61.4	82.2	89.1	
Condición de documentos para trabajar	100.0	100.0	100.0	100.0	100.0	
Con documentos	70.1	35.7	40.8	70.8	82.1	
Sin documentos	29.9	64.3	59.2	29.2	17.9	
Condición de experiencia migratoria previa en Estados Unidos	100.0	100.0	100.0	100.0	100.0	
Con experiencia	62.4	17.9	37.5	70.3	72.9	
Sin experiencia	37.6	82.1	62.5	29.7	27.1	
<b>México</b>						
Condición de documentos para cruzar	100.0	100.0	100.0	100.0	100.0	
Con documentos <sup>1</sup>	43.7	2.1	32.2	48.3	49.1	
Sin documentos	56.3	97.9	67.8	51.7	50.9	
Condición de ayuda para cruzar	100.0	100.0	100.0	100.0	100.0	
Con ayuda	40.8	85.7	52.3	40.5	22.7	
Sin ayuda <sup>1</sup>	59.2	14.3	47.7	59.5	77.3	
Condición de documentos para trabajar	100.0	100.0	100.0	100.0	100.0	
Con documentos	29.0	3.7	16.1	26.5	35.6	
Sin documentos	71.0	96.3	83.9	73.5	64.4	
Condición de experiencia migratoria previa en Estados Unidos	100.0	100.0	100.0	100.0	100.0	
Con experiencia	37.3	22.2	24.0	48.4	49.3	
Sin experiencia	62.7	77.8	76.0	51.6	50.7	

Continúa...

**Cuadro 6.2.3.7.**  
**Migrantes Procedentes de Estados Unidos.**  
**Lugar de residencia por características de entrada a Estados Unidos, según grupos de edad, 2010**

Lugar de residencia y características de entrada a Estados Unidos	Porcentajes					
	Total	Grupos de edad				
		15 a 19 años	20 a 29 años	30 a 39 años	40 a 49 años	50 años o más
<b>Estados Unidos</b>						
Condición de documentos para cruzar	100.0	100.0	100.0	100.0	100.0	
Con documentos <sup>1</sup>	80.5	48.1	54.1	83.0	85.9	
Sin documentos	19.5	51.9	45.9	17.0	14.1	
Condición de ayuda para cruzar	100.0	100.0	100.0	100.0	100.0	
Con ayuda	11.0	28.3	26.3	9.8	8.2	
Sin ayuda <sup>1</sup>	89.0	71.7	73.7	90.2	91.8	
Condición de documentos para trabajar	100.0	100.0	100.0	100.0	100.0	
Con documentos	85.8	72.8	60.1	85.9	93.0	
Sin documentos	14.2	27.2	39.9	14.1	7.0	
Condición de experiencia migratoria previa en Estados Unidos	100.0	100.0	100.0	100.0	100.0	
Con experiencia	71.9	12.9	48.1	77.8	78.5	
Sin experiencia	28.1	87.1	51.9	22.2	21.5	

Notas: <sup>1</sup> Incluye a los que viajaron directamente a Estados Unidos por avión, esto se aplica a partir del 10o. levantamiento.  
<sup>2</sup> En 2010, debido a cambios en el cuestionario, esta información solo se captió para aquellos que cruzaron para trabajar o buscar trabajo.

--- Sin registro.

\* Menos de 30 casos muestrales.



**Cuadro 6.2.3.8.**  
**Migrantes Procedentes de Estados Unidos.**  
**Lugar de residencia por características de entrada a Estados Unidos, según nivel educativo, 2010**

Lugar de residencia y características de entrada a Estados Unidos	Absolutos					
	Total	Nivel educativo				Algún grado de bachillerato o más
		Sin escolaridad	Primaria incompleta	Primaria completa	Algún grado de secundaria	
<b>Total</b>						
Condición de documentos para cruzar	886 604	32 939	96 555	191 533	313 448	252 129
Con documentos <sup>1</sup>	502 944	12 719	60 583	118 232	183 525	127 886
Sin documentos	210 655	12 657	22 694	48 815	89 307	37 182
No cruzó para trabajar o buscar trabajo <sup>2</sup>	170 782	7 564	12 948	24 333	39 587	86 350
No especificado	2 222 *	---	330 *	152 *	1 029 *	711 *
Condición de ayuda para cruzar	886 604	32 939	96 555	191 533	313 448	252 129
Con ayuda	136 095	8 251	13 271	30 593	58 595	25 385
Sin ayuda <sup>1</sup>	577 811	17 124	70 193	136 607	214 237	139 651
No cruzó para trabajar o buscar trabajo <sup>2</sup>	170 782	7 564 *	12 948	24 333	39 587	86 350
No especificado	1 916 *	---	142 *	---	1 029 *	744 *
Condición de documentos para trabajar	886 604	32 939	96 555	191 533	313 448	252 129
Con documentos	621 755	24 345	74 226	139 842	206 088	177 254
Sin documentos	264 773	8 594	22 320	51 691	107 293	74 875
No especificado	76 *	---	9 *	---	67 *	---
Condición de experiencia migratoria previa en Estados Unidos	886 604	32 939	96 555	191 533	313 448	252 129
Con experiencia	549 282	19 796	70 947	133 239	201 543	123 758
Sin experiencia	330 861	13 080	25 044	55 055	110 854	126 828
No especificado	6 461	63 *	564 *	3 240 *	1 051 *	1 543 *
<b>México</b>						
Condición de documentos para cruzar	244 929	13 001	24 343	45 608	100 531	61 446
Con documentos <sup>1</sup>	84 555	2 630 *	10 092	17 606	35 493	22 834
Sin documentos	109 077	5 618	8 967	23 124	54 238	17 129
No cruzó para trabajar o buscar trabajo <sup>2</sup>	51 198	4 753 *	4 383	9 817	10 800	21 444
No especificado	99 *	---	---	61 *	---	39 *
Condición de ayuda para cruzar	244 929	13 001	24 343	45 608	100 531	61 446
Con ayuda	78 964	4 013	7 243	17 043	37 850	12 815
Sin ayuda <sup>1</sup>	114 425	4 235	12 716	18 747	51 881	26 846
No cruzó para trabajar o buscar trabajo <sup>2</sup>	51 198	4 753 *	4 383	9 817	10 800	21 444
No especificado	341 *	---	---	---	---	341 *

Continúa...

Cuadro 6.2.3.8.

Migrantes Procedentes de Estados Unidos.

Lugar de residencia por características de entrada a Estados Unidos, según nivel educativo, 2010

Lugar de residencia y características de entrada a Estados Unidos	Absolutos					
	Total	Nivel educativo				
		Sin escolaridad	Primaria incompleta	Primaria completa	Algún grado de secundaria	Algún grado de bachillerato o más
Condición de documentos para trabajar	244 929	13 001	24 343	45 608	100 531	61 446
Con documentos	70 924	6 969 *	10 493	13 980	27 886	11 595
Sin documentos	173 960	6 032	13 849	31 627	72 599	49 851
No especificado	46 *	---	---	---	46 *	---
Condición de experiencia migratoria previa en Estados Unidos	244 929	13 001	24 343	45 608	100 531	61 446
Con experiencia	90 502	3 874	12 958	18 296	40 101	15 273
Sin experiencia	151 909	9 127	11 354	25 455	60 051	45 921
No especificado	2 518 *	---	30 *	1 857 *	379 *	253 *
Estados Unidos	641 675	19 938	72 212	145 925	212 917	190 682
Condición de documentos para cruzar	418 389	10 089	49 590	105 626	148 032	105 052
Con documentos <sup>1</sup>	101 578	7 039 *	13 727	25 691	35 069	20 053
Sin documentos	119 584	2 811 *	8 565	14 516	28 787	64 906
No cruzó para trabajar o buscar trabajo <sup>2</sup>	2 123 *	---	330 *	92 *	1 029	672 *
No especificado	641 675	19 938	72 212	145 925	212 917	190 682
Condición de ayuda para cruzar	57 130	4 238 *	6 028	13 550	20 745	12 569
Con ayuda	463 386	12 889	57 477	117 859	162 356	112 805
Sin ayuda <sup>1</sup>	119 584	2 811 *	8 565	14 516	28 787	64 906
No cruzó para trabajar o buscar trabajo <sup>2</sup>	1 574 *	---	142 *	---	1 029 *	403 *
No especificado	641 675	19 938	72 212	145 925	212 917	190 682
Condición de documentos para trabajar	550 831	17 376	63 732	125 862	178 202	165 659
Con documentos	90 813	2 562 *	8 471	20 063	34 693	25 024
Sin documentos	30 *	---	9 *	---	21 *	---
No especificado	641 675	19 938	72 212	145 925	212 917	190 682
Condición de experiencia migratoria previa en Estados Unidos	458 780	15 922	57 989	114 943	161 442	108 485
Con experiencia	178 952	3 953 *	13 690	29 599	50 803	80 907
Sin experiencia	3 942	63 *	534 *	1 383 *	672 *	1 290 *
No especificado						

Cuadro 6.2.3.8.

Migrantes Procedentes de Estados Unidos.  
Lugar de residencia por características de entrada a Estados Unidos, según nivel educativo, 2010

Lugar de residencia y características de entrada a Estados Unidos	Total	Porcentajes				
		Nivel educativo				
		Sin escolaridad	Primaria incompleta	Primaria completa	Algún grado de secundaria	Algún grado de bachillerato o más
<b>Total</b>						
Condición de documentos para cruzar	00.0	100.0	100.0	100.0	100.0	100.0
Con documentos <sup>1</sup>	70.5	50.1	72.7	70.8	67.3	77.5
Sin documentos	29.5	49.9	27.3	29.2	32.7	22.5
Condición de ayuda para cruzar	100.0	100.0	100.0	100.0	100.0	100.0
Con ayuda	19.1	32.5	15.9	18.3	21.5	15.4
Sin ayuda <sup>1</sup>	80.9	67.5	84.1	81.7	78.5	84.6
Condición de documentos para trabajar	100.0	100.0	100.0	100.0	100.0	100.0
Con documentos	70.1	73.9	76.9	73.0	65.8	70.3
Sin documentos	29.9	26.1	23.1	27.0	34.2	29.7
Condición de experiencia migratoria previa en Estados Unidos	100.0	100.0	100.0	100.0	100.0	100.0
Con experiencia	62.4	60.2	73.9	70.8	64.5	49.4
Sin experiencia	37.6	39.8	26.1	29.2	35.5	50.6
<b>México</b>						
Condición de documentos para cruzar	100.0	100.0	100.0	100.0	100.0	100.0
Con documentos <sup>1</sup>	43.7	31.9	55.1	35.3	39.6	57.1
Sin documentos	56.3	68.1	44.9	64.7	60.4	42.9
Condición de ayuda para cruzar	100.0	100.0	100.0	100.0	100.0	100.0
Con ayuda	40.8	48.7	36.3	47.6	42.2	32.3
Sin ayuda <sup>1</sup>	59.2	51.3	63.7	52.4	57.8	67.7
Condición de documentos para trabajar	100.0	100.0	100.0	100.0	100.0	100.0
Con documentos	29.0	53.6	43.1	30.7	27.8	18.9
Sin documentos	71.0	46.4	56.9	69.3	72.2	81.1
Condición de experiencia migratoria previa en Estados Unidos	100.0	100.0	100.0	100.0	100.0	100.0
Con experiencia	37.3	29.8	53.3	41.8	40.0	25.0
Sin experiencia	62.7	70.2	46.7	58.2	60.0	75.0

Continúa...

**Cuadro 6.2.3.8.**  
**Migrantes Procedentes de Estados Unidos.**  
**Lugar de residencia por características de entrada a Estados Unidos, según nivel educativo, 2010**

Lugar de residencia y características de entrada a Estados Unidos	Porcentajes					
	Total	Nivel educativo				Algún grado de bachillerato o más
		Sin escolaridad	Primaria incompleta	Primaria completa	Algún grado de secundaria	
<b>Estados Unidos</b>						
Condición de documentos para cruzar	100.0	100.0	100.0	100.0	100.0	100.0
Con documentos <sup>1</sup>	80.5	58.9	78.3	80.4	80.8	84.0
Sin documentos	19.5	41.1	21.7	19.6	19.2	16.0
Condición de ayuda para cruzar	100.0	100.0	100.0	100.0	100.0	100.0
Con ayuda	11.0	24.7	9.5	10.3	11.3	10.0
Sin ayuda <sup>1</sup>	89.0	75.3	90.5	89.7	88.7	90.0
Condición de documentos para trabajar	100.0	100.0	100.0	100.0	100.0	100.0
Con documentos	85.8	87.2	88.3	86.3	83.7	86.9
Sin documentos	14.2	12.8	11.7	13.7	16.3	13.1
Condición de experiencia migratoria previa en Estados Unidos	100.0	100.0	100.0	100.0	100.0	100.0
Con experiencia	71.9	80.1	80.9	79.5	76.1	57.3
Sin experiencia	28.1	19.9	19.1	20.5	23.9	42.7

Notas: <sup>1</sup> Incluye a los que viajaron directamente a Estados Unidos por avión, esto se aplica a partir del 10o. levantamiento.  
<sup>2</sup> En 2010, debido a cambios en el cuestionario, esta información sólo se captó para aquellos que cruzaron para trabajar o buscar trabajo.

--- Sin registro.

\* Menos de 30 casos muestrales.

**Cuadro 6.2.3.9.**  
**Migrantes Procedentes de Estados Unidos.**  
**Lugar de residencia por características sociodemográficas, según condición de ocupación en Estados Unidos, 2010**

Lugar de residencia y características sociodemográficas	Absolutos			Porcentajes	
	Total	Condición de ocupación en Estados Unidos		Condición de ocupación en Estados Unidos	
		Ocupados	No ocupados <sup>1</sup>	No especificado	Total
				Ocupados	No ocupados <sup>1</sup>
<b>Total</b>					
<b>Sexo</b>	886 604	608 149	277 891	563 *	100.0
Hombres	654 523	518 788	135 549	185 *	73.8
Mujeres	232 081	89 361	142 342	378 *	26.2
<b>Grupos de edad</b>	886 604	608 149	277 891	563 *	100.0
15 a 19 años	26 519	6 609	19 910	--	3.0
20 a 29 años	188 489	120 424	68 045	20 *	21.3
30 a 39 años	254 426	204 495	49 863	69 *	28.7
40 a 49 años	210 687	165 241	45 349	97 *	23.8
50 años o más	206 215	111 189	94 647	378 *	23.3
No especificado	268 *	190 *	78 *	--	N/C
<b>Nivel educativo</b>	886 604	608 149	277 891	563 *	100.0
Sin escolaridad	32 939	16 638	16 301	--	3.7
Primaria incompleta	96 555	58 378	38 177	--	10.9
Primaria completa	191 533	133 454	58 078	--	21.6
Algún grado de secundaria	313 448	228 273	85 008	167 *	35.4
Algún grado de bachillerato	185 260	132 159	52 705	396 *	20.9
Algún grado de licenciatura o más	66 868	39 246	27 622	--	7.5
<b>México</b>					
<b>Sexo</b>	244 929	128 260	116 623	46 *	100.0
Hombres	187 331	114 524	72 760	46 *	89.3
Mujeres	57 598	13 735	43 863	--	10.7
<b>Grupos de edad</b>	244 929	128 260	116 623	46 *	100.0
15 a 19 años	14 222	2 790 *	11 432	--	2.2
20 a 29 años	82 821	38 401	44 400	20 *	29.9
30 a 39 años	64 727	43 191	21 536	--	33.7
40 a 49 años	40 086	27 954	12 105	26 *	10.4
50 años o más	42 996	15 923	27 072	--	23.2
No especificado	78 *	--	78 *	--	N/C

*Continúa...*

**Cuadro 6.2.3.9.**  
**Migrantes Procedentes de Estados Unidos.**  
**Lugar de residencia por características sociodemográficas, según condición de ocupación en Estados Unidos, 2010**

Lugar de residencia y características sociodemográficas	Absolutos			Porcentajes		
	Condición de ocupación en Estados Unidos			Condición de ocupación en Estados Unidos		
	Total	Ocupados	No ocupados <sup>1</sup>	Total	Ocupados	No ocupados <sup>1</sup>
Nivel educativo	244 929	128 260	116 623	100.0	100.0	100.0
Sin escolaridad	13 001	5 134	7 867	5.3	4.0	6.7
Primaria incompleta	24 343	12 728	11 615	9.9	9.9	10.0
Primaria completa	45 608	21 030	24 578	18.6	16.4	21.1
Algún grado de secundaria	100 531	61 345	39 140	41.0	47.8	33.6
Algún grado de bachillerato	46 002	24 387	21 615	18.8	19.0	18.5
Algún grado de licenciatura o más	15 444	3 636	11 809	6.3	2.8	10.1
<b>Estados Unidos</b>						
Sexo	641 675	479 889	161 268	100.0	100.0	100.0
Hombres	467 192	404 264	62 789	72.8	84.2	38.9
Mujeres	174 483	75 626	98 479	27.2	15.8	61.1
Grupos de edad	641 675	479 889	161 268	100.0	100.0	100.0
15 a 19 años	12 297	3 819	8 478	1.9	0.8	5.3
20 a 29 años	105 669	82 023	23 645	16.5	17.1	14.7
30 a 39 años	189 699	161 304	28 326	29.6	33.6	17.6
40 a 49 años	170 601	137 287	33 243	26.6	28.6	20.6
50 años o más	163 219	95 266	67 575	25.4	19.9	41.9
No especificado	190 *	190 *	--	N/C	N/C	--
Nivel educativo	641 675	479 889	161 268	100.0	100.0	100.0
Sin escolaridad	11 938	11 504	8 434	3.1	2.4	5.2
Primaria incompleta	72 212	45 650	26 561	11.3	9.5	16.5
Primaria completa	145 925	112 424	33 501	22.7	23.4	20.8
Algún grado de secundaria	212 917	166 928	45 868	33.2	34.8	28.4
Algún grado de bachillerato	139 258	107 772	31 091	21.7	22.5	19.3
Algún grado de licenciatura o más	51 424	35 611	15 813	8.0	7.4	9.8

Notas: <sup>1</sup> Incluye a los que permanecieron horas en Estados Unidos.

--- Sin registro.

\* Menos de 30 casos muestrales.

N/C Los porcentajes se estiman respecto al total de respuestas válidas, omitiendo los no especificados.

**Cuadro 6.2.3.10.  
Migrantes Procedentes de Estados Unidos.  
Lugar de residencia por características de entrada a Estados Unidos, según condición de ocupación en aquel país, 2010**

Lugar de residencia y características de entrada a Estados Unidos	Absolutos				Porcentajes	
	Total	Condición de ocupación en Estados Unidos		Total	Condición de ocupación en Estados Unidos	
		Ocupados	No ocupados <sup>2</sup>		Ocupados	No ocupados <sup>2</sup>
<b>Total</b>						
Condición de documentos para cruzar	886 604	608 149	277 891	563 *	100.0	100.0
Con documentos <sup>1</sup>	502 944	426 884	75 656	404 *	70.5	51.3
Sin documentos	210 655	138 689	71 807	159 *	29.5	48.7
No cruzó para trabajar o buscar trabajo <sup>3</sup>	170 782	41 096	129 686	---	N/C	N/C
No especificado	2 222 *	1 480 *	742 *	---	N/C	N/C
Condición de ayuda para cruzar	886 604	608 149	277 891	563 *	100.0	100.0
Con ayuda	136 095	84 663	51 432	---	19.1	34.8
Sin ayuda <sup>1</sup>	577 811	481 028	96 220	563 *	80.9	65.2
No cruzó para trabajar o buscar trabajo <sup>3</sup>	170 782	41 096	129 686	---	N/C	N/C
No especificado	1 916 *	1 362 *	553 *	---	N/C	N/C
Condición de documentos para trabajar	886 604	608 149	277 891	563 *	100.0	100.0
Con documentos	621 755	462 647	158 609	499 *	70.1	57.1
Sin documentos	264 773	145 481	119 228	64 *	29.9	42.9
No especificado	76 *	21 *	55 *	---	N/C	N/C
Condición de experiencia migratoria previa en Estados Unidos	886 604	608 149	277 891	563 *	100.0	100.0
Con experiencia	549 282	454 699	94 038	545 *	62.4	34.2
Sin experiencia	330 861	149 523	181 319	18 *	37.6	65.8
No especificado	6 461	3 927	2 534 *	---	N/C	N/C

*Continúa...*

**Cuadro 6.2.3.10.**  
**Migrantes Procedentes de Estados Unidos.**  
**Lugar de residencia por características de entrada a Estados Unidos, según condición de ocupación en aquel país, 2010**

Lugar de residencia y características de entrada a Estados Unidos	Absolutos				Porcentajes	
	Total	Condición de ocupación en Estados Unidos		Total	Condición de ocupación en Estados Unidos	
		Ocupados	No ocupados <sup>2</sup>		Ocupados	No ocupados <sup>2</sup>
<b>México</b>						
Condición de documentos para cruzar	244 929	128 260	116 623	46 *	100.0	100.0
Con documentos <sup>1</sup>	84 555	72 425	12 104	26 *	43.7	18.1
Sin documentos	109 077	54 178	54 879	20 *	56.3	81.9
No cruzó para trabajar o buscar trabajo <sup>3</sup>	51 198	1 600	49 599	---	N/C	N/C
No especificado	99 *	57 *	43 *	---	N/C	N/C
Condición de ayuda para cruzar	244 929	128 260	116 623	46 *	100.0	100.0
Con ayuda	78 964	34 906	44 058	---	40.8	66.0
Sin ayuda <sup>1</sup>	114 425	91 716	22 664	46 *	59.2	34.0
No cruzó para trabajar o buscar trabajo <sup>3</sup>	51 198	1 600 *	49 599	---	N/C	N/C
No especificado	341 *	39 *	303 *	---	N/C	N/C
Condición de documentos para trabajar	244 929	128 260	116 623	46 *	100.0	100.0
Con documentos	70 924	51 160	19 763	---	29.0	17.0
Sin documentos	173 960	77 099	96 814	46 *	71.0	83.0
No especificado	46 *	---	46 *	---	N/C	N/C
Condición de experiencia migratoria previa en Estados Unidos	244 929	128 260	116 623	46 *	100.0	100.0
Con experiencia	90 502	66 868	23 588	46 *	37.3	20.4
Sin experiencia	151 909	59 771	92 138	---	62.7	79.6
No especificado	2 518 *	1 621 *	898 *	---	N/C	N/C

*Continúa...*



**Cuadro 6.2.3.10.**

**Migrantes Procedentes de Estados Unidos.  
Lugar de residencia por características de entrada a Estados Unidos, según condición de ocupación en aquel país, 2010**

Lugar de residencia y características de entrada a Estados Unidos	Absolutos				Porcentajes	
	Total		Condición de ocupación en Estados Unidos		Condición de ocupación en Estados Unidos	
	Ocupados	No ocupados <sup>2</sup>	Ocupados	No especificado	Total	Ocupados / No ocupados <sup>2</sup>
<b>Estados Unidos</b>						
Condición de documentos para cruzar	641 675	479 889	161 268	517 *	100.0	100.0
Con documentos <sup>1</sup>	418 389	354 459	63 552	378 *	80.5	80.7
Sin documentos	101 578	84 511	16 928	140 *	19.5	19.3
No cruzó para trabajar o buscar trabajo <sup>3</sup>	119 584	39 496	80 088	--	N/C	N/C
No especificado	2 123 *	1 424 *	699 *	--	N/C	N/C
Condición de ayuda para cruzar	641 675	479 889	161 268	517 *	100.0	100.0
Con ayuda	57 130	49 757	7 373	--	11.0	11.3
Sin ayuda <sup>1</sup>	463 386	389 313	73 556	517 *	89.0	88.7
No cruzó para trabajar o buscar trabajo <sup>3</sup>	119 584	39 496	80 088	--	N/C	N/C
No especificado	1 574 *	1 324 *	251 *	--	N/C	N/C
Condición de documentos para trabajar	641 675	479 889	161 268	517 *	100.0	100.0
Con documentos	550 831	411 486	138 845	499 *	85.8	85.7
Sin documentos	90 813	68 382	22 413	18 *	14.2	14.3
No especificado	30 *	21 *	9 *	--	N/C	N/C
Condición de experiencia migratoria previa en Estados Unidos	641 675	479 889	161 268	517 *	100.0	100.0
Con experiencia	458 780	387 831	70 451	499 *	71.9	81.2
Sin experiencia	178 952	89 752	89 182	18 *	28.1	18.8
No especificado	3 942	2 307 *	1 636 *	--	N/C	N/C

Notas: <sup>1</sup> Incluye a los que viajaron directamente a Estados Unidos por avión, esto se aplica a partir del 10o. Levantamiento.

<sup>2</sup> Incluye a los que permanecieron horas en Estados Unidos.

<sup>3</sup> En 2010, debido a cambios en el cuestionario, esta información sólo se captó para aquellos que cruzaron para trabajar o buscar trabajo.

--- Sin registro.

\* Menos de 30 casos muestrales.

N/C Los porcentajes se estiman respecto al total de respuestas válidas, omitiendo los no especificados.

**Cuadro 6.2.3.11.**  
**Migrantes Procedentes de Estados Unidos ocupados en aquel país.**  
**Características laborales en Estados Unidos, según lugar de residencia, 2010**

Características laborales en Estados Unidos	Absolutos			Porcentajes		
	Total	Lugar de residencia		Total	Lugar de residencia	
		México	Estados Unidos		México	Estados Unidos
<b>Sector de actividad</b>	<b>608 149</b>	<b>128 260</b>	<b>479 889</b>	<b>100.0</b>	<b>100.0</b>	<b>100.0</b>
Agropecuario	83 015	25 322	57 693	13.7	19.7	12.0
Manufacturero	55 953	7 948	48 005	9.2	6.2	10.0
Construcción	204 306	52 426	151 880	33.6	40.9	31.6
Comercio	32 336	3 062	29 274	5.3	2.4	6.1
Servicios	229 475	39 103	190 373	37.7	30.5	39.7
Otro <sup>1</sup>	3 064 *	400 *	2 665 *	0.5	0.3	0.6
<b>Ocupación</b>	<b>608 149</b>	<b>128 260</b>	<b>479 889</b>	<b>100.0</b>	<b>100.0</b>	<b>100.0</b>
Trabajadores agropecuarios	74 901	23 445	51 456	12.3	18.3	10.7
Trabajadores en la industria	146 707	30 552	116 155	24.1	23.8	24.2
Trabajadores en la construcción	158 112	42 386	115 726	26.0	33.0	24.1
Profesionistas, técnicos y personal adm.	49 102	3 277 *	45 825	8.1	2.6	9.5
Comerciantes	32 876	1 915 *	30 961	5.4	1.5	6.5
Trabajadores en servicios	146 451	26 685	119 767	24.1	20.8	25.0
<b>Posición en el trabajo</b>	<b>608 149</b>	<b>128 260</b>	<b>479 889</b>	<b>100.0</b>	<b>100.0</b>	<b>100.0</b>
Sueldo fijo	409 736	75 012	334 724	67.9	58.6	70.4
Destajo por obra	158 473	48 542	109 931	26.3	37.9	23.1
Trabajador por su cuenta	24 797	3 132	21 665	4.1	2.4	4.6
Otra <sup>2</sup>	10 667	1 352 *	9 314	1.8	1.1	2.0
No especificado	4 477 *	222 *	4 255 *	N/C	N/C	N/C
<b>Ingresos por rango de salario (dólares mensuales)</b>	<b>608 149</b>	<b>128 260</b>	<b>479 889</b>	<b>100.0</b>	<b>100.0</b>	<b>100.0</b>
Sin ingreso	---	---	---	---	---	---
Menos de 1 000 dólares	26 869	14 080	12 789	4.7	11.2	2.8
De 1 000 a 1 499 dólares	112 842	30 604	82 238	19.6	24.4	18.3
De 1 500 a 1 999 dólares	151 773	37 719	114 054	26.4	30.1	25.4
De 2 000 a 2 499 dólares	126 849	18 863	107 986	22.1	15.0	24.0
De 2 500 a 2 999 dólares	59 325	7 639	51 686	10.3	6.1	11.5
De 3 000 o más dólares	97 495	16 446	81 050	17.0	13.1	18.0
No especificado	32 996	2 909	30 087	N/C	N/C	N/C
<b>Condición de envío de remesas</b>	<b>608 149</b>	<b>128 260</b>	<b>479 889</b>	<b>100.0</b>	<b>100.0</b>	<b>100.0</b>
Envió	273 611	84 751	188 859	45.3	66.6	39.7
No envió	329 871	42 588	287 283	54.7	33.4	60.3
No especificado	4 667	920 *	3 747	N/C	N/C	N/C

Notas: <sup>1</sup> Comprende los sectores de minería y extracción del petróleo, electricidad y agua.

<sup>2</sup> Comprende trabajadores familiares sin pago, patrón y otra.

--- Sin registro.

\* Menos de 30 casos muestrales.

N/C Los porcentajes se estiman respecto al total de respuestas válidas, omitiendo los no especificados.

Cuadro 6.2.3.12.

Migrantes Procedentes de Estados Unidos ocupados en ese país con residencia en México.  
Características laborales en Estados Unidos, según condición de documentos para trabajar, 2010

Características laborales en Estados Unidos	Absolutos		Porcentajes	
	Total		Total	
	Con documentos	Sin documentos	Con documentos	Sin documentos
<b>Sector de actividad</b>	<b>128 260</b>	<b>77 099</b>	<b>100.0</b>	<b>100.0</b>
Agriculturario	25 322	11 621	19.7	26.8
Manufacturero	7 948	1 965 *	6.2	3.8
Construcción	52 426	27 322	40.9	49.1
Comercio	3 062	1 687 *	2.4	2.7
Servicios	39 103	8 755	30.5	17.1
Otro <sup>1</sup>	400 *	139 *	0.3	0.5
<b>Ocupación</b>	<b>128 260</b>	<b>77 099</b>	<b>100.0</b>	<b>100.0</b>
Trabajadores agropecuarios	23 445	11 053	18.3	24.2
Trabajadores en la industria	30 552	22 024	23.8	16.7
Trabajadores en la construcción	42 386	20 498	33.0	42.8
Profesionistas, técnicos y personal adm.	3 277 *	2 598 *	2.6	1.3
Comerciantes	1 915 *	584 *	1.5	1.1
Trabajadores en servicios	26 685	19 595	20.8	13.9
<b>Posición en el trabajo</b>	<b>128 260</b>	<b>77 099</b>	<b>100.0</b>	<b>100.0</b>
Sueldo fijo	75 012	48 418	58.6	62.8
Destajo por obra	48 542	22 805	37.9	44.7
Trabajador por su cuenta	3 132	932 *	2.4	1.8
Otra <sup>2</sup>	1 352 *	655 *	1.1	1.3
No especificado	222 *	174 *	N/C	N/C
<b>Ingresos por rango de salario (dólares mensuales)</b>	<b>128 260</b>	<b>77 099</b>	<b>100.0</b>	<b>100.0</b>
Sin ingreso	---	---	---	---
Menos de 1 000 dólares	14 080	4 426 *	11.2	8.7
De 1 000 a 1 499 dólares	30 604	9 877	24.4	19.4
De 1 500 a 1 999 dólares	37 719	20 751	30.1	33.4
De 2 000 a 2 499 dólares	18 863	8 951	15.0	17.6
De 2 500 a 2 999 dólares	7 639	4 434	6.1	6.8
De 3 000 o más dólares	16 446	7 217	13.1	14.2
No especificado	2 909	287 *	N/C	N/C
<b>Condición de envío de remesas</b>	<b>128 260</b>	<b>77 099</b>	<b>100.0</b>	<b>100.0</b>
Envío	84 751	36 200	66.6	70.8
No envío	42 588	14 938	33.4	29.2
No especificado	920 *	22 *	N/C	N/C

Notas: <sup>1</sup> Comprende los sectores de minería y extracción del petróleo, electricidad y agua.

<sup>2</sup> Comprende trabajadores familiares sin pago, patrón y otra.

--- Sin registro.

\* Menos de 30 casos muestrales.

N/C Los porcentajes se estiman respecto al total de respuestas válidas, omitiendo los no especificados.

# Migrantes Devueltos por las autoridades migratorias de Estados Unidos, 2010

En esta sección se presentan los principales resultados del flujo de Migrantes Devueltos por las Autoridades Migratorias de Estados Unidos. Este flujo está constituido por personas de 15 años o más, nacidas en México, residentes en México o en Estados Unidos, que cruzaron a territorio estadounidense, o que se encontraban residiendo en aquel país de manera irregular, y que fueron devueltos por las autoridades migratorias norteamericanas (véase apartado 4.2.3). Al igual que en el flujo de migrantes procedentes de Estados Unidos, para la presentación de los cuadros de resultados este flujo migratorio se divide en dos grupos: 1) los que residen en México; y 2) los que declararon vivir en Estados Unidos.

Entre los resultados más relevantes destacan los siguientes:

- Cuatro de cada diez migrantes devueltos fueron repatriados por la región oeste de muestreo, que comprende las ciudades de Tijuana y Mexicali (42%).
- Aproximadamente, ocho de cada diez migrantes devueltos declararon residir en México (78%), y 22 por ciento en Estados Unidos.
- En cuanto al lugar de procedencia en México, se observa que nueve entidades constituyen el origen de más de la mitad de los migrantes: Guanajuato (8%), Michoacán (8%), San Luis Potosí (6%), Tamaulipas (6%), Oaxaca (6%), Veracruz (6%), Puebla (5%), Sinaloa (5%) y Jalisco (5%).
- Casi dos de cada tres migrantes del grupo que vive en México, declaró residir en una localidad urbana (65%).
- Es un flujo constituido principalmente por hombres (87%). Dicho porcentaje es mayor para el grupo que reside en Estados Unidos que para el que vive en México (93 y 85%, respectivamente).
- Es un flujo primordialmente joven: 86 por ciento tiene edades entre 15 y 39 años. El grupo de residentes en México es más joven que el de residentes en Estados Unidos: 88 y 77 por ciento, respectivamente, se encuentran dentro de este rango de edad.
- Siete de cada diez migrantes devueltos por autoridades migratorias cursaron al menos algún grado de secundaria (71%). Este porcentaje es mayor entre los residentes en México que entre los residentes en Estados Unidos (73 y 64%, respectivamente).
- Siete de cada diez migrantes devueltos declararon no tener experiencia migratoria previa a Estados Unidos (70%).
- Un poco más de ocho de cada diez integrantes del flujo cruzaron a Estados Unidos para trabajar o buscar trabajo (83%); en tanto que el 14 por ciento señaló que cruzó para ir de paseo o para reunirse con familiares o amigos.

- Cerca de la mitad del flujo no contrató el servicio de un “pollero” o “coyote” para cruzar la frontera (52%).
- Uno de cada cuatro devueltos declaró que la patrulla fronteriza lo detuvo cruzando la línea (25%). Entre los lugares donde fueron detenidos los migrantes destacan también la carretera o la calle (28%), el desierto o la montaña (27%), en su trabajo (9%) y en su casa (8%).
- El mayor porcentaje de los migrantes devueltos por autoridades migratorias fue repatriado a los pocos días de arribar a Estados Unidos (39% estuvieron menos de un día y 28% entre un día y un mes). De igual forma, la proporción de quienes llevaban más de tres años viviendo en aquel país fue también considerable (22%).
- Seis de cada diez devueltos por las autoridades migratorias declararon que intentarían cruzar de nueva cuenta en los siguientes siete días (60%).
- Dentro del grupo de devueltos que declaró residir en México, seis de cada diez estaban ocupados antes de emprender el viaje a la frontera (60%). Este porcentaje es mayor entre los hombres que entre las mujeres (63 y 45%, respectivamente).
- Del total de los que tenían trabajo antes de emigrar, 30 por ciento laboraba en el sector agropecuario, 23 por ciento en los servicios y 20 por ciento en la construcción. Los hombres se emplearon principalmente en las actividades agropecuarias y en la construcción (54% combinado), y las mujeres en el comercio y los servicios (71% combinado).
- Del total de migrantes devueltos residentes en México, que trabajaban en el país antes de iniciar su viaje a Estados Unidos, 80 por ciento ganaba entre uno y tres salarios mínimos.

**Diagrama 13.**

**Migrantes Devueltos por las autoridades migratorias de Estados Unidos, 2010**

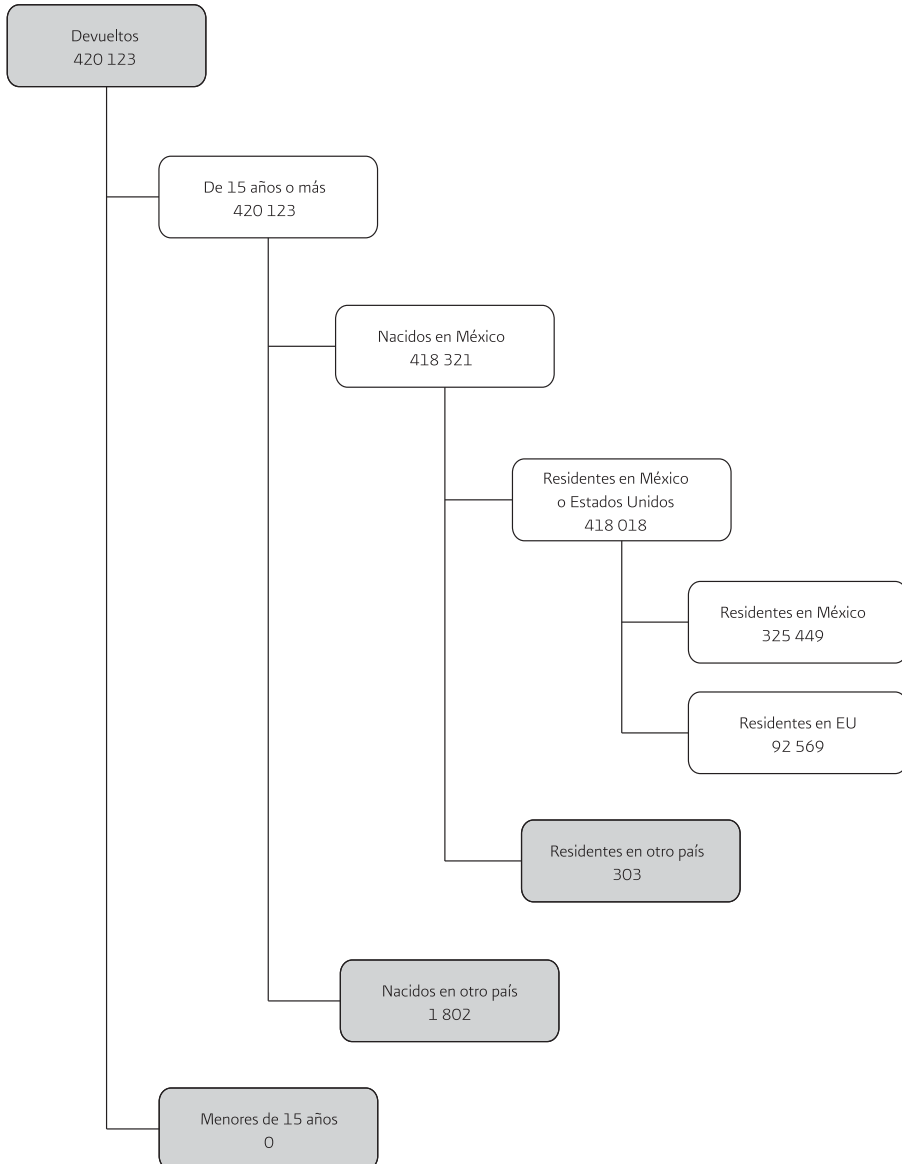



## Índice de tabulados

157	Cuadro 6.3.1.	Migrantes Devueltos por las autoridades migratorias de Estados Unidos. Dimensión geográfica y temporal, entidad federativa y tipo de localidad de residencia, según sexo, 2010.
158	Cuadro 6.3.2.	Migrantes Devueltos por las autoridades migratorias de Estados Unidos por país de residencia. Grupos de edad según sexo, 2010.
159	Cuadro 6.3.3.	Migrantes Devueltos por las autoridades migratorias de Estados Unidos por país de residencia. Nivel educativo según sexo, 2010.
160	Cuadro 6.3.4.	Migrantes Devueltos por las autoridades migratorias de Estados Unidos por país de residencia. Nivel educativo según grupos de edad, 2010.
161	Cuadro 6.3.5.	Migrantes Devueltos por las autoridades migratorias de Estados Unidos. Características del cruce hacia Estados Unidos según lugar de residencia, 2010
163	Cuadro 6.3.6.	Migrantes Devueltos por las autoridades migratorias de Estados Unidos. Condición de actividad en el lugar de residencia según sexo, 2010
164	Cuadro 6.3.7.	Migrantes Devueltos por las autoridades migratorias de Estados Unidos. Condición de actividad en el lugar de residencia según grupos de edad, 2010.
165	Cuadro 6.3.8.	Migrantes Devueltos por las autoridades migratorias de Estados Unidos. Condición de actividad en el lugar de residencia según nivel educativo, 2010.
167	Cuadro 6.3.9.	Migrantes Devueltos por las autoridades migratorias de Estados Unidos ocupados y residentes en México. Características laborales en el lugar de residencia según sexo, 2010.



168	Cuadro 6.3.10.	Migrantes Devueltos por las autoridades migratorias de Estados Unidos ocupados y residentes en México. Características laborales en el lugar de residencia según grupos de edad, 2010.
170	Cuadro 6.3.11.	Migrantes Devueltos por las autoridades migratorias de Estados Unidos ocupados y residentes en México. Características laborales en el lugar de residencia según nivel educativo, 2010.

### Cuadro 6.3.1.

#### Migrantes Devueltos por las autoridades migratorias de Estados Unidos.

#### Dimensión geográfica y temporal, entidad federativa y tipo de localidad de residencia, según sexo, 2010

Dimensión geográfica y temporal, entidad federativa y tipo de localidad de residencia	Absolutos			Porcentajes		
	Total	Sexo		Total	Sexo	
		Hombres	Mujeres		Hombres	Mujeres
<b>Región de muestreo</b>	<b>418 018</b>	<b>364 654</b>	<b>53 364</b>	<b>100.0</b>	<b>100.0</b>	<b>100.0</b>
Oeste	176 164	152 719	23 444	42.1	41.9	43.9
Centro	119 753	99 519	20 234	28.6	27.3	37.9
Este	122 101	112 415	9 686	29.2	30.8	18.2
<b>Trimestre de año calendario</b>	<b>418 018</b>	<b>364 654</b>	<b>53 364</b>	<b>100.0</b>	<b>100.0</b>	<b>100.0</b>
Enero - Marzo	120 184	103 061	17 123	28.8	28.3	32.1
Abril - Junio	124 998	108 831	16 167	29.9	29.8	30.3
Julio - Septiembre	80 372	72 631	7 741	19.2	19.9	14.5
Octubre - Diciembre	92 465	80 131	12 334	22.1	22.0	23.1
<b>País de residencia</b>	<b>418 018</b>	<b>364 654</b>	<b>53 364</b>	<b>100.0</b>	<b>100.0</b>	<b>100.0</b>
Estados Unidos	92 569	86 515	6 054	22.1	23.7	11.3
México	325 449	278 139	47 310	77.9	76.3	88.7
<b>Entidad Federativa</b>	<b>325 449</b>	<b>278 139</b>	<b>47 310</b>	<b>100.0</b>	<b>100.0</b>	<b>100.0</b>
Aguascalientes	3 564	3 525	39 *	1.1	1.3	0.1
Baja California	14 600	11 074	3 526	4.5	4.0	7.5
Baja California Sur	1 059 *	1 059 *	---	0.3	0.4	---
Campeche	407 *	161 *	246 *	0.1	0.1	0.5
Coahuila de Zaragoza	3 732	2 897 *	835 *	1.1	1.0	1.8
Colima	1 729	1 102	627 *	0.5	0.4	1.3
Chiapas	11 953	10 011	1 941	3.7	3.6	4.1
Chihuahua	6 187	4 810	1 376 *	1.9	1.7	2.9
Distrito Federal	7 883	6 741	1 142	2.4	2.4	2.4
Durango	5 703	4 777	927 *	1.8	1.7	2.0
Guanajuato	25 422	21 818	3 604	7.8	7.9	7.6
Guerrero	15 227	11 856	3 372	4.7	4.3	7.1
Hidalgo	9 479	8 214	1 265	2.9	3.0	2.7
Jalisco	16 194	13 726	2 468	5.0	4.9	5.2
México	15 849	13 816	2 033	4.9	5.0	4.3
Michoacán de Ocampo	25 131	21 180	3 951	7.7	7.6	8.4
Morelos	4 944	4 282	662 *	1.5	1.5	1.4
Nayarit	6 095	5 068	1 027 *	1.9	1.8	2.2
Nuevo León	9 240	8 659	581 *	2.8	3.1	1.2
Oaxaca	19 478	16 354	3 123	6.0	5.9	6.6
Puebla	17 548	14 840	2 708	5.4	5.3	5.7
Querétaro de Arteaga	4 338	3 942	397 *	1.3	1.4	0.8
Quintana Roo	287 *	264 *	23 *	0.1	0.1	0.0
San Luis Potosí	20 852	18 365	2 487 *	6.4	6.6	5.3
Sinaloa	16 661	12 315	4 346	5.1	4.4	9.2
Sonora	10 028	8 844	1 184	3.1	3.2	2.5
Tabasco	2 157	1 948	209 *	0.7	0.7	0.4
Tamaulipas	20 640	20 257	383 *	6.3	7.3	0.8
Tlaxcala	3 575	3 051	525 *	1.1	1.1	1.1
Veracruz - Llave	18 457	16 775	1 682	5.7	6.0	3.6
Yucatán	475 *	435 *	40 *	0.1	0.2	0.1
Zacatecas	6 275	5 703	573 *	1.9	2.1	1.2
No especificado	278 *	270 *	8 *	N/C	N/C	N/C
<b>Tipo de localidad</b>	<b>418 018</b>	<b>364 654</b>	<b>53 364</b>	<b>100.0</b>	<b>100.0</b>	<b>100.0</b>
Estados Unidos	92 569	86 515	6 054	22.1	23.7	11.3
México	325 449	278 139	47 310	77.9	76.3	88.7
<b>Tipo de localidad <sup>1</sup></b>	<b>325 449</b>	<b>278 139</b>	<b>47 310</b>	<b>100.0</b>	<b>100.0</b>	<b>100.0</b>
Urbana	211 625	178 786	32 840	65.1	64.4	69.4
No urbana	113 333	98 871	14 462	34.9	35.6	30.6
No especificado	490 *	482 *	8 *	N/C	N/C	N/C

Notas: <sup>1</sup> Para las definiciones de localidad de residencia urbana y no urbana, véase Glosario.

--- Sin registro.

\* Menos de 30 casos muestrales.

N/C Los porcentajes se estiman respecto al total de respuestas válidas, omitiendo los no especificados.

**Cuadro 6.3.2.**  
**Migrantes Devueltos por las autoridades migratorias de Estados Unidos**  
**por país de residencia.**  
**Grupos de edad según sexo, 2010**

Lugar de residencia y grupos de edad	Absolutos			Porcentajes		
	Total	Sexo		Total	Sexo	
		Hombres	Mujeres		Hombres	Mujeres
<b>Total</b>	<b>418 018</b>	<b>364 654</b>	<b>53 364</b>	<b>100.0</b>	<b>100.0</b>	<b>100.0</b>
15 a 19 años	41 543	36 430	5 114	9.9	10.0	9.6
20 a 29 años	196 317	171 557	24 761	47.0	47.0	46.4
30 a 39 años	120 293	103 967	16 326	28.8	28.5	30.6
40 a 49 años	48 990	43 109	5 881	11.7	11.8	11.0
50 años o más	10 875	9 592	1 283	2.6	2.6	2.4
<b>México</b>	<b>325 449</b>	<b>278 139</b>	<b>47 310</b>	<b>100.0</b>	<b>100.0</b>	<b>100.0</b>
15 a 19 años	38 579	33 624	4 955	11.9	12.1	10.5
20 a 29 años	161 908	139 005	22 903	49.7	50.0	48.4
30 a 39 años	86 275	72 465	13 810	26.5	26.1	29.2
40 a 49 años	31 936	27 265	4 672	9.8	9.8	9.9
50 años o más	6 750	5 780	970	2.1	2.1	2.1
<b>Estados Unidos</b>	<b>92 569</b>	<b>86 515</b>	<b>6 054</b>	<b>100.0</b>	<b>100.0</b>	<b>100.0</b>
15 a 19 años	2 964	2 805	159 *	3.2	3.2	2.6
20 a 29 años	34 409	32 552	1 857	37.2	37.6	30.7
30 a 39 años	34 017	31 501	2 516	36.7	36.4	41.6
40 a 49 años	17 053	15 844	1 210	18.4	18.3	20.0
50 años o más	4 125	3 813	313 *	4.5	4.4	5.2

Notas: --- Sin registro.

\* Menos de 30 casos muestrales.

**Cuadro 6.3.3.**  
**Migrantes Devueltos por las autoridades migratorias de Estados Unidos**  
**por país de residencia.**  
**Nivel educativo según sexo, 2010**

Lugar de residencia y nivel educativo	Absolutos			Porcentajes		
	Total	Sexo		Total	Sexo	
		Hombres	Mujeres		Hombres	Mujeres
<b>Total</b>	<b>418 018</b>	<b>364 654</b>	<b>53 364</b>	<b>100.0</b>	<b>100.0</b>	<b>100.0</b>
Sin escolaridad	9 522	8 271	1 250	2.3	2.3	2.3
Primaria incompleta	28 456	25 648	2 809	6.8	7.0	5.3
Primaria completa	83 855	73 883	9 972	20.1	20.3	18.7
Algún grado de secundaria	205 485	180 239	25 245	49.2	49.4	47.3
Algún grado de bachillerato	84 380	71 639	12 740	20.2	19.6	23.9
Algún grado de licenciatura o más	6 305	4 957	1 347	1.5	1.4	2.5
No especificado	16 *	16 *	---	N/C	N/C	---
<b>México</b>	<b>325 449</b>	<b>278 139</b>	<b>47 310</b>	<b>100.0</b>	<b>100.0</b>	<b>100.0</b>
Sin escolaridad	5 811	4 861	950	1.8	1.7	2.0
Primaria incompleta	18 750	16 316	2 434	5.8	5.9	5.1
Primaria completa	63 593	54 667	8 926	19.5	19.7	18.9
Algún grado de secundaria	169 599	146 520	23 078	52.1	52.7	48.8
Algún grado de bachillerato	63 807	52 874	10 933	19.6	19.0	23.1
Algún grado de licenciatura o más	3 872	2 885	988	1.2	1.0	2.1
No especificado	16 *	16 *	---	N/C	N/C	---
<b>Estados Unidos</b>	<b>92 569</b>	<b>86 515</b>	<b>6 054</b>	<b>100.0</b>	<b>100.0</b>	<b>100.0</b>
Sin escolaridad	3 710	3 410	300 *	4.0	3.9	5.0
Primaria incompleta	9 706	9 332	374 *	10.5	10.8	6.2
Primaria completa	20 262	19 216	1 046	21.9	22.2	17.3
Algún grado de secundaria	35 886	33 719	2 167	38.8	39.0	35.8
Algún grado de bachillerato	20 572	18 765	1 807	22.2	21.7	29.9
Algún grado de licenciatura o más	2 432	2 073	360 *	2.6	2.4	5.9

Notas: --- Sin registro.

\* Menos de 30 casos muestrales.

N/C Los porcentajes se estiman respecto al total de respuestas válidas, omitiendo los no especificados.

**Cuadro 6.3.4.**  
**Migrantes Devueltos por las autoridades migratorias de Estados Unidos por país de residencia.**  
**Nivel educativo según grupos de edad, 2010**

Lugar de residencia y nivel educativo	Absolutos					
	Total	Grupos de edad				
		15 a 19 años	20 a 29 años	30 a 39 años	40 a 49 años	50 años o más
<b>Total</b>	<b>418 018</b>	<b>41 543</b>	<b>196 317</b>	<b>120 293</b>	<b>48 990</b>	<b>10 875</b>
Sin escolaridad	9 522	249 *	2 934	3 266	1 562	1 510
Primaria incompleta	28 456	1 532	8 197	10 231	6 232	2 264
Primaria completa	83 855	5 952	30 700	28 817	14 159	4 228
Algún grado de secundaria	205 485	23 531	106 189	55 714	18 135	1 915
Algún grado de bachillerato	84 380	10 109	44 706	20 336	8 294	935 *
Algún grado de licenciatura o más	6 305	169 *	3 592	1 914	607 *	23 *
No especificado	16 *	---	---	16 *	---	---
<b>México</b>	<b>325 449</b>	<b>38 579</b>	<b>161 908</b>	<b>86 275</b>	<b>31 936</b>	<b>6 750</b>
Sin escolaridad	5 811	219 *	2 033	1 776	914	869 *
Primaria incompleta	18 750	1 230	5 624	6 481	4 221	1 194
Primaria completa	63 593	5 568	25 259	20 005	9 974	2 787
Algún grado de secundaria	169 599	22 413	91 990	42 496	11 508	1 193 *
Algún grado de bachillerato	63 807	9 052	34 465	14 469	5 115	707 *
Algún grado de licenciatura o más	3 872	98 *	2 537	1 033 *	205 *	---
No especificado	16 *	---	---	16 *	---	---
<b>Estados Unidos</b>	<b>92 569</b>	<b>2 964</b>	<b>34 409</b>	<b>34 017</b>	<b>17 053</b>	<b>4 125</b>

Lugar de residencia y nivel educativo	Porcentajes					
	Total	Grupos de edad				
		15 a 19 años	20 a 29 años	30 a 39 años	40 a 49 años	50 años o más
<b>Total</b>	<b>100.0</b>	<b>100.0</b>	<b>100.0</b>	<b>100.0</b>	<b>100.0</b>	<b>100.0</b>
Sin escolaridad	2.3	0.6	1.5	2.7	3.2	13.9
Primaria incompleta	6.8	3.7	4.2	8.5	12.7	20.8
Primaria completa	20.1	14.3	15.6	24.0	28.9	38.9
Algún grado de secundaria	49.2	56.6	54.1	46.3	37.0	17.6
Algún grado de bachillerato	20.2	24.3	22.8	16.9	16.9	8.6
Algún grado de licenciatura o más	1.5	0.4	1.8	1.6	1.2	0.2
<b>México</b>	<b>100.0</b>	<b>100.0</b>	<b>100.0</b>	<b>100.0</b>	<b>100.0</b>	<b>100.0</b>
Sin escolaridad	1.8	0.6	1.3	2.1	2.9	12.9
Primaria incompleta	5.8	3.2	3.5	7.5	13.2	17.7
Primaria completa	19.5	14.4	15.6	23.2	31.2	41.3
Algún grado de secundaria	52.1	58.1	56.8	49.3	36.0	17.7
Algún grado de bachillerato	19.6	23.5	21.3	16.8	16.0	10.5
Algún grado de licenciatura o más	1.2	0.3	1.6	1.2	0.6	---

--- Sin registro.

\* Menos de 30 casos muestrales.

**Cuadro 6.3.5.**

**Migrantes Devueltos por las autoridades migratorias de Estados Unidos .  
Características del cruce hacia Estados Unidos según lugar de residencia, 2010**

Características del cruce hacia Estados Unidos	Absolutos				Porcentajes	
	Total	Lugar de residencia		Total	Lugar de residencia	
		México	Estados Unidos		México	Estados Unidos
<b>Razón principal por la que cruzó a Estados Unidos</b>	<b>418 018</b>	<b>325 449</b>	<b>92 569</b>	<b>100.0</b>	<b>100.0</b>	<b>100.0</b>
Trabajar	120 953	77 093	43 860	29.0	23.8	47.4
Buscar trabajo	226 362	195 819	30 543	54.3	60.3	33.0
Reunirse con amigos o familiares y paseo	58 820	47 137	11 683	14.1	14.5	12.6
Otra razón <sup>1</sup>	10 935	4 487	6 448	2.6	1.4	7.0
No especificado	948 *	912 *	36 *	N/C	N/C	N/C
<b>Tiempo de estancia en Estados Unidos</b>	<b>418 018</b>	<b>325 449</b>	<b>92 569</b>	<b>100.0</b>	<b>100.0</b>	<b>100.0</b>
Menos de un día	160 528	157 141	3 387	38.6	48.5	3.7
De un día a menos de un mes	117 242	114 258	2 983	28.2	35.3	3.2
De un mes a menos de tres meses	11 646	10 947	699 *	2.8	3.4	0.8
De tres meses a menos de un año	13 409	11 062	2 347	3.2	3.4	2.5
De un año a menos de tres años	21 842	11 067	10 775	5.3	3.4	11.7
De tres años o más	91 254	19 379	71 876	21.9	6.0	78.1
No especificado	2 097 *	1 595 *	502 *	N/C	N/C	N/C
<b>Condición de experiencia migratoria previa en Estados Unidos</b>	<b>418 018</b>	<b>325 449</b>	<b>92 569</b>	<b>100.0</b>	<b>100.0</b>	<b>100.0</b>
Con experiencia	125 684	65 822	59 862	30.2	20.3	65.1
Sin experiencia	290 679	258 589	32 090	69.8	79.7	34.9
No especificado	1 655	1 038 *	617	N/C	N/C	N/C
<b>Condición de documentos para cruzar</b>	<b>418 018</b>	<b>325 449</b>	<b>92 569</b>	<b>100.0</b>	<b>100.0</b>	<b>100.0</b>
Con documentos	20 372	10 968	9 404	4.9	3.4	10.2
Sin documentos	396 147	313 203	82 944	95.1	96.6	89.8
No especificado	1 498 *	1 277 *	221 *	N/C	N/C	N/C

*Continúa...*

**Cuadro 6.3.5.**  
**Migrantes Devueltos por las autoridades migratorias de Estados Unidos .**  
**Características del cruce hacia Estados Unidos según lugar de residencia, 2010**

Características del cruce hacia Estados Unidos	Absolutos			Porcentajes		
	Total	Lugar de residencia		Total	Lugar de residencia	
		México	Estados Unidos		México	Estados Unidos
Condición de ayuda para cruzar	418 018	325 449	92 569	100.0	100.0	100.0
Con ayuda	201 835	158 167	43 668	48.5	48.8	47.4
Sin ayuda	214 615	166 066	48 550	51.5	51.2	52.6
No especificado	1 567 *	1 216 *	352 *	N/C	N/C	N/C
Lugar donde lo detuvo la patrulla fronteriza	418 018	325 449	92 569	100.0	100.0	100.0
Cruzando línea	106 210	102 139	4 072	25.4	31.4	4.4
Calle o carretera	116 597	69 311	47 285	27.9	21.3	51.1
Desierto o montaña	112 705	107 444	5 261	27.0	33.1	5.7
Trabajo	37 892	23 008	14 884	9.1	7.1	16.1
Casa	34 827	17 278	17 549	8.3	5.3	19.0
Otro lugar	9 311	5 794	3 518	2.2	1.8	3.8
No especificado	476 *	476 *	***	N/C	N/C	***
Intención de cruce a Estados Unidos en los próximos siete días	418 018	325 449	92 569	100.0	100.0	100.0
Intentará cruzar de nueva cuenta	250 525	203 026	47 499	60.3	62.8	51.5
No intentará cruzar	164 782	120 050	44 732	39.7	37.2	48.5
No especificado	2 711	2 373	338 *	N/C	N/C	N/C

Notas: <sup>1</sup> Incluye a jubilados o pensionados y migrantes que nunca han trabajado en su lugar de origen.

--- Sin registro.

\* Menos de 30 casos muestrales.

N/C Los porcentajes se estiman respecto al total de respuestas válidas, omitiendo los no especificados.

**Cuadro 6.3.6.**  
**Migrantes Devueltos por las autoridades migratorias de Estados Unidos.**  
**Condición de actividad en el lugar de residencia según sexo, 2010 <sup>1</sup>**

Condición de actividad en el lugar de residencia	Absolutos		Porcentajes			
	Total	Sexo		Total		
		Hombres	Mujeres		Hombres	Mujeres
<b>Total</b>	<b>418 018</b>	<b>364 654</b>	<b>53 364</b>	<b>100.0</b>	<b>87.2</b>	<b>12.8</b>
<b>México</b>	<b>325 449</b>	<b>278 139</b>	<b>47 310</b>	<b>100.0</b>	<b>100.0</b>	<b>100.0</b>
Población económicamente activa	259 785	236 631	23 154	80.0	85.3	48.9
Ocupados	196 282	175 062	21 220	60.4	63.1	44.9
Desocupados	63 503	61 570	1 933	19.5	22.2	4.1
Población no económicamente activa	65 057	40 901	24 156	20.0	14.7	51.1
Estudiante	1 192 *	1 192 *	---	0.4	0.4	---
Ana de casa	3 561	687 *	2 874	1.1	0.2	6.1
Otras razones <sup>2</sup>	60 304	39 022	21 282	18.6	14.1	45.0
No especificado	606 *	606 *	---	N/C	N/C	---
<b>Estados Unidos</b>	<b>92 569</b>	<b>86 515</b>	<b>6 054</b>	<b>100.0</b>	<b>93.5</b>	<b>6.5</b>

Notas: <sup>1</sup> En 2010 no se aplicaron preguntas relacionadas con el empleo a los residentes en Estados Unidos.

<sup>2</sup> Incluye a jubilados o pensionados y migrantes que nunca han trabajado en su lugar de origen.

--- Sin registro.

\* Menos de 30 casos muestrales.

N/C Los porcentajes se estiman respecto al total de respuestas válidas, omitiendo los no especificados.



Cuadro 6.3.7.

Migrantes Devueltos por las autoridades migratorias de Estados Unidos.  
Condición de actividad en el lugar de residencia según grupos de edad, 2010<sup>1</sup>

Condición de actividad en el lugar de residencia	Absolutos					
	Total	Grupos de edad				
		15 a 19 años	20 a 29 años	30 a 39 años	40 a 49 años	50 años o más
<b>Total</b>	418 018	41 543	196 317	120 293	48 990	10 875
México	325 449	38 579	161 908	86 275	31 936	6 750
Población económicamente activa	259 785	23 974	131 260	70 818	28 569	5 165
Ocupados	196 282	19 368	85 089	61 089	25 741	4 995
Desocupados	63 503	4 606	46 170	9 729	2 828	170 *
Población no económicamente activa	65 057	14 605	30 058	15 441	3 368	1 584 *
Estudiante	1 192 *	51 *	919 *	223 *	---	---
Amo de casa	3 561	4 *	2 371 *	1 135 *	43 *	8 *
Otras razones <sup>2</sup>	60 304	14 551	26 768	14 084	3 324	1 577 *
No especificado	606 *	---	590 *	16 *	---	---
Estados Unidos	92 569	2 964	34 409	34 017	17 053	4 125

Condición de actividad en el lugar de residencia	Porcentajes					
	Total	Grupos de edad				
		15 a 19 años	20 a 29 años	30 a 39 años	40 a 49 años	50 años o más
<b>Total</b>	100.0	9.9	47.0	28.8	11.7	2.6
México	100.0	100.0	100.0	100.0	100.0	100.0
Población económicamente activa	80.0	62.1	81.4	82.1	89.5	76.5
Ocupados	60.4	50.2	52.7	70.8	80.6	74.0
Desocupados	19.5	11.9	28.6	11.3	8.9	2.5
Población no económicamente activa	20.0	37.9	18.6	17.9	10.5	23.5
Estudiante	0.4	0.1	0.6	0.3	---	---
Amo de casa	1.1	0.0	1.5	1.3	0.1	0.1
Otras razones <sup>2</sup>	18.6	37.7	16.6	16.3	10.4	23.4
Estados Unidos	100.0	3.2	37.2	36.7	18.4	4.5

Notas: <sup>1</sup> En 2010 no se aplicaron preguntas relacionadas con el empleo a los residentes en Estados Unidos.

<sup>2</sup> Incluye a jubilados o pensionados y migrantes que nunca han trabajado en su lugar de origen.

--- Sin registro.

\* Menos de 30 casos muestrales.

**Cuadro 6.3.8.**  
**Migrantes Devueltos por las autoridades migratorias de Estados Unidos por condición de actividad en el lugar de residencia según nivel educativo, 2010 <sup>1</sup>**

Condición de actividad en el lugar de residencia	Absolutos						
	Total	Nivel educativo					
		Sin escolaridad	Primaria incompleta	Primaria completa	Algún grado de secundaria	Algún grado de bachillerato o más	No especificado
<b>Total</b>	418 018	9 522	28 456	83 855	205 485	90 684	16 *
México	325 449	5 811	18 750	63 593	169 599	67 680	16 *
Población económicamente activa	259 785	4 546	16 012	52 205	135 268	51 739	16 *
Ocupados	196 282	4 262	14 603	47 379	90 501	39 522	16 *
Desocupados	63 503	284 *	1 409 *	4 826	44 768	12 217	--
Población no económicamente activa	65 057	1 265 *	2 723	11 257	33 872	15 940	--
Estudiante	1 192 *	157 *	---	42 *	256 *	737 *	--
Ama de casa	3 561	23 *	47 *	247 *	2 224 *	1 021 *	--
Otras razones <sup>2</sup>	60 304	1 084 *	2 676	10 969	31 392	14 183	--
No especificado	606 *	---	16 *	131 *	459 *	---	--
Estados Unidos	92 569	3 710	9 706	20 262	35 886	23 005	--

*Continúa...*

**Cuadro 6.3.8.  
Migrantes Devueltos por las autoridades migratorias de Estados Unidos por condición de actividad  
en el lugar de residencia según nivel educativo, 2010<sup>1</sup>**

Condición de actividad en el lugar de residencia	Porcentajes					
	Total	Sin escolaridad	Primaria incompleta	Primaria completa	Algún grado de secundaria	Algún grado de bachillerato o más
<b>Total</b>	100.0	2.3	6.8	20.1	49.2	21.7
<b>México</b>	100.0	100.0	100.0	100.0	100.0	100.0
Población económicamente activa	80.0	78.2	85.5	82.3	80.0	76.4
Ocupados	60.4	73.3	77.9	74.7	53.5	58.4
Desocupados	19.5	4.9	7.5	7.6	26.5	18.1
Población no económicamente activa	20.0	21.8	14.5	17.7	20.0	23.6
Estudiante	0.4	2.7	---	0.1	0.2	1.1
Ama de casa	1.1	0.4	0.3	0.4	1.3	1.5
Otras razones <sup>2</sup>	18.6	18.7	14.3	17.3	18.6	21.0
<b>Estados Unidos</b>	100.0	4.0	10.5	21.9	38.8	24.9

Notas: <sup>1</sup> En 2010 no se aplicaron preguntas relacionadas con el empleo a los residentes en Estados Unidos.

<sup>2</sup> Incluye a jubilados o pensionados y migrantes que nunca han trabajado en su lugar de origen.

--- Sin registro.

\* Menos de 30 casos muestrales.

**Cuadro 6.3.9.**  
**Migrantes Devueltos por las autoridades migratorias de Estados Unidos**  
**ocupados y residentes en México<sup>1</sup>.**  
**Características laborales en el lugar de residencia según sexo, 2010**

Características laborales en el lugar de residencia	Absolutos			Porcentajes		
	Total	Sexo		Total	Sexo	
		Hombres	Mujeres		Hombres	Mujeres
<b>Sector de actividad</b>	<b>196 282</b>	<b>175 062</b>	<b>21 220</b>	<b>100.0</b>	<b>100.0</b>	<b>100.0</b>
Agropecuario	58 082	55 738	2 344	29.6	31.8	11.0
Manufacturero	23 150	19 671	3 479	11.8	11.2	16.4
Construcción	38 297	37 877	420 *	19.5	21.6	2.0
Comercio	31 902	25 301	6 601	16.3	14.5	31.1
Servicios	44 702	36 326	8 376	22.8	20.8	39.5
Otro <sup>2</sup>	125 *	125 *	---	0.1	0.1	---
No especificado	23 *	23 *	---	N/C	N/C	---
<b>Ocupación</b>	<b>196 282</b>	<b>175 062</b>	<b>21 220</b>	<b>100.0</b>	<b>100.0</b>	<b>100.0</b>
Trabajadores agropecuarios	57 382	55 038	2 344	29.2	31.4	11.0
Trabajadores en la industria	34 797	32 725	2 072	17.7	18.7	9.8
Trabajadores en la construcción	34 967	34 545	421 *	17.8	19.7	2.0
Profesionistas, técnicos y personal adm.	10 090	7 439	2 651	5.1	4.2	12.5
Comerciantes	29 355	22 498	6 857	15.0	12.9	32.3
Trabajadores en servicios	29 668	22 794	6 874	15.1	13.0	32.4
No especificado	23 *	23 *	---	N/C	N/C	---
<b>Posición en el trabajo</b>	<b>196 282</b>	<b>175 062</b>	<b>21 220</b>	<b>100.0</b>	<b>100.0</b>	<b>100.0</b>
Sueldo fijo	137 954	120 824	17 130	70.3	69.1	80.8
Destajo por obra	36 108	33 649	2 459	18.4	19.2	11.6
Trabajador por su cuenta	17 210	15 888	1 322	8.8	9.1	6.2
Otra <sup>3</sup>	4 871	4 577	293 *	2.5	2.6	1.4
No especificado	139 *	123 *	16 *	N/C	N/C	N/C
<b>Ingreso por múltiplos de salario mínimo <sup>4</sup></b>	<b>196 282</b>	<b>175 062</b>	<b>21 220</b>	<b>100.0</b>	<b>100.0</b>	<b>100.0</b>
Sin ingreso	2 980	2 786	193 *	1.7	1.7	1.0
Hasta un salario mínimo (S.M.)	8 453	7 261	1 192	4.7	4.6	6.0
Más de uno hasta dos S.M.	84 836	74 790	10 046	47.3	46.9	50.6
Más de dos hasta tres S.M.	58 247	51 824	6 423	32.5	32.5	32.4
Más de tres hasta cinco S.M.	20 285	18 974	1 311 *	11.3	11.9	6.6
Más de cinco S.M.	4 486	3 810	676 *	2.5	2.4	3.4
No especificado	16 996	15 617	1 379	N/C	N/C	N/C

Notas: <sup>1</sup> En 2010 no se aplicaron preguntas relacionadas con el empleo a los residentes en Estados Unidos.

<sup>2</sup> Comprende los sectores de minería y extracción del petróleo, y electricidad y agua.

<sup>3</sup> Comprende trabajadores familiares sin pago, patrón y otra.

<sup>4</sup> Para generar los múltiplos de salario mínimo se tomó el promedio nacional de 55.77 pesos diarios en 2010.

--- Sin registro.

\* Menos de 30 casos muestrales.

N/C Los porcentajes se estiman respecto al total de respuestas válidas, omitiendo los no especificados.

Cuadro 6.3.10.

## Migrantes Devueltos por las autoridades migratorias de Estados Unidos y residentes en México<sup>1</sup> Características laborales en el lugar de residencia según grupos de edad, 2010

Características laborales en el lugar de residencia	Absolutos					
	Total	Grupos de edad				
		15 a 19 años	20 a 29 años	30 a 39 años	40 a 49 años	50 años o más
<b>Sector de actividad</b>	196 282	85 089	61 089	25 741	4 995	
Agropecuario	58 082	25 382	16 758	7 069	1 287	
Manufacturero	23 150	11 143	6 098	3 832	472 *	
Construcción	38 297	14 117	13 879	4 873	1 596	
Comercio	31 902	14 659	10 727	2 644	852 *	
Servicios	44 702	19 724	13 588	7 284	787	
Otro <sup>2</sup>	125 *	40 *	39 *	39 *	---	
No especificado	23 *	23 *	---	---	---	
<b>Ocupación</b>	196 282	85 089	61 089	25 741	4 995	
Trabajadores agropecuarios	57 382	25 288	16 495	6 770	1 287	
Trabajadores en la industria	34 797	14 685	12 090	5 385	675 *	
Trabajadores en la construcción	34 967	13 379	11 784	4 424	1 573	
Profesionistas, técnicos y personal adm.	10 090	5 844	3 113	529 *	23 *	
Comerciantes	29 355	13 102	7 987	5 008	433 *	
Trabajadores en servicios	29 668	12 767	9 621	3 625	1 004 *	
No especificado	23 *	23 *	---	---	---	
<b>Posición en el trabajo</b>	196 282	85 089	61 089	25 741	4 995	
Sueldo fijo	137 954	65 565	40 324	13 942	2 935	
Destajo por obra	36 108	12 954	13 145	6 665	1 316 *	
Trabajador por su cuenta	17 210	4 966	6 350	4 270	485 *	
Otra <sup>3</sup>	4 871	1 564	1 194 *	864 *	258 *	
No especificado	139 *	40 *	77 *	---	---	
<b>Ingreso por múltiplos de salario mínimo<sup>4</sup></b>	196 282	85 089	61 089	25 741	4 995	
Sin ingreso	2 980	1 163	426 *	302 *	148 *	
Hasta un salario mínimo (S.M.)	8 453	3 874	2 296	755 *	273 *	
Más de uno hasta dos S.M.	84 836	41 320	24 623	6 681	1 564	
Más de dos hasta tres S.M.	58 247	3 628	25 952	8 918	1 257 *	
Más de tres hasta cinco S.M.	20 285	1 228	5 293	7 330	695 *	
Más de cinco S.M.	4 486	326 *	1 197	700 *	279 *	
No especificado	16 996	1 342	6 291	5 939	777	

Continúa...

**Cuadro 6.3.10.**  
**Migrantes Devueltos por las autoridades migratorias de Estados Unidos ocupados y residentes en México <sup>1</sup>.**  
**Características laborales en el lugar de residencia según grupos de edad, 2010**

Características laborales en el lugar de residencia	Porcentajes					
	Total	Grupos de edad				
		15 a 19 años	20 a 29 años	30 a 39 años	40 a 49 años	50 años o más
<b>Sector de actividad</b>	100.0	100.0	100.0	100.0	100.0	
Agropecuaria	29.6	29.8	27.4	27.5	25.8	
Manufacturero	11.8	8.3	13.1	14.9	9.5	
Construcción	19.5	16.6	22.7	18.9	32.0	
Comercio	16.3	15.6	17.2	10.3	17.1	
Servicios	22.8	23.2	22.2	28.3	15.8	
Otro <sup>2</sup>	0.1	0.0	0.1	0.2	---	
<b>Ocupación</b>	100.0	100.0	100.0	100.0	100.0	
Trabajadores agropecuarios	29.2	38.9	29.7	26.3	25.8	
Trabajadores en la industria	17.7	10.1	17.3	20.9	13.5	
Trabajadores en la construcción	17.8	19.7	15.7	17.2	31.5	
Profesionistas, técnicos y personal adm.	5.1	3.0	6.9	2.1	0.5	
Comerciantes	15.0	14.6	15.4	19.5	8.7	
Trabajadores en servicios	15.1	13.7	15.0	14.1	20.1	
<b>Posición en el trabajo</b>	100.0	100.0	100.0	100.0	100.0	
Sueldo fijo	70.3	78.5	77.1	66.1	58.8	
Destajo por obra	18.4	10.5	15.2	21.5	26.4	
Trabajador por su cuenta	8.8	5.9	5.8	10.4	9.7	
Otra <sup>3</sup>	2.5	5.1	1.8	2.0	5.2	
<b>Ingreso por múltiplos de salario mínimo <sup>4</sup></b>	100.0	100.0	100.0	100.0	100.0	
Sin ingreso	1.7	5.2	1.5	0.8	3.5	
Hasta un salario mínimo (S.M.)	4.7	7.0	4.9	4.2	6.5	
Más de uno hasta dos S.M.	47.3	59.1	52.4	44.6	37.1	
Más de dos hasta tres S.M.	32.5	20.1	32.9	33.5	29.8	
Más de tres hasta cinco S.M.	11.3	6.8	6.7	13.3	16.5	
Más de cinco S.M.	2.5	1.8	1.5	3.6	6.6	

Notas: <sup>1</sup> En 2010 no se aplicaron preguntas laborales a los residentes en Estados Unidos.

<sup>2</sup> Comprende los sectores de minería y extracción del petróleo, electricidad y agua.

<sup>3</sup> Comprende trabajadores familiares sin pago, patrón y otra.

<sup>4</sup> Para generar los múltiplos de salario mínimo se tomó el promedio nacional de 53.19 pesos diarios en 2009.

--- Sin registro.

\* Menos de 30 casos muestrales.

Cuadro 6.3.11.

## Migrantes Devueltos por las autoridades migratorias de Estados Unidos ocupados y residentes en México<sup>1</sup> Características laborales en su lugar de residencia según nivel educativo, 2010

Características laborales en el lugar de residencia	Absolutos						
	Total	Nivel educativo					
		Sin escolaridad	Primaria incompleta	Primaria completa	Algún grado de secundaria	Algún grado de bachillerato o más	No especificado
<b>Sector de actividad</b>	196 282	4 262	14 603	47 379	90 501	39 522	16 *
Agropecuario	58 082	2 590	7 711	22 051	21 675	4 056	---
Manufacturero	23 150	58 *	1 054	3 156	12 526	6 341	16 *
Construcción	38 297	979	2 854	11 182	19 199	4 083	---
Comercio	31 902	272 *	1 216	2 920	15 550	11 945	---
Servicios	44 702	363 *	1 767	8 055	21 458	13 058	---
Otro <sup>2</sup>	125 *	---	---	16 *	70 *	39 *	---
No especificado	23 *	---	---	23 *	23 *	---	---
<b>Ocupación</b>	196 282	4 262	14 603	47 379	90 501	39 522	16 *
Trabajadores agropecuarios	57 382	2 560	7 688	21 915	21 274	3 946	---
Trabajadores en la industria	34 797	425 *	1 459	5 832	16 674	10 391	16 *
Trabajadores en la construcción	34 967	931 *	2 692	10 807	17 673	2 863	---
Profesionistas, técnicos y personal adm.	10 090	8 *	605 *	313 *	4 149	5 015	---
Comerciantes	29 355	70 *	655 *	3 905	15 448	9 277	---
Trabajadores en servicios	29 668	269 *	1 503	4 607	15 259	8 030	---
No especificado	23 *	---	---	23 *	23 *	---	---
<b>Posición en el trabajo</b>	196 282	4 262	14 603	47 379	90 501	39 522	16 *
Sueldo fijo	137 954	2 666	9 041	30 848	64 251	31 132	16 *
Destajo por obra	36 108	975	3 292	10 859	16 405	4 576	---
Trabajador por su cuenta	17 210	382 *	1 637	4 569	7 581	3 041	---
Otra <sup>3</sup>	4 871	240 *	632 *	1 070	2 163	765 *	---
No especificado	139 *	---	---	31 *	100 *	8 *	---
<b>Ingreso por múltiplos de salario mínimo<sup>4</sup></b>	196 282	4 262	14 603	47 379	90 501	39 522	16 *
Sin ingreso	2 980	315	521	772	1 291	81	---
Hasta un salario mínimo (S.M.)	8 453	639	1 273	2 669	2 903	968	---
Más de uno hasta dos S.M.	84 836	1 697	6 076	24 426	37 831	14 705	---
Más de dos hasta tres S.M.	58 247	740	3 596	10 039	28 001	15 870	---
Más de tres hasta cinco S.M.	20 285	201	766	4 004	10 639	4 660	16 *
Más de cinco S.M.	4 486	128	400	765	2 203	990	---
No especificado	16 996	542	1 970	4 705	7 532	2 248	---

Continúa...

Cuadro 6.3.11.

### Migrantes Devueltos por las autoridades migratorias de Estados Unidos ocupados y residentes en México<sup>1</sup> Características laborales en su lugar de residencia según nivel educativo, 2010

Características laborales en el lugar de residencia	Total	Porcentajes					
		Nivel educativo					
		Sin escolaridad	Primaria incompleta	Primaria completa	Algún grado de secundaria	Algún grado de bachillerato o más	
<b>Sector de actividad</b>	100.0	100.0	100.0	100.0	100.0	100.0	
Agropecuario	29.6	60.8	52.8	46.5	24.0	10.3	
Manufacturero	11.8	1.4	7.2	6.7	13.8	16.0	
Construcción	19.5	23.0	19.5	23.6	21.2	10.3	
Comercio	16.3	6.4	8.3	6.2	17.2	30.2	
Servicios	22.8	8.5	12.1	17.0	23.7	33.0	
Otro <sup>2</sup>	0.1	--	--	0.0	0.1	0.1	
<b>Ocupación</b>	100.0	100.0	100.0	100.0	100.0	100.0	
Trabajadores agropecuarios	29.2	60.1	52.6	46.3	23.5	10.0	
Trabajadores en la industria	17.7	10.0	10.0	12.3	18.4	26.3	
Trabajadores en la construcción	17.8	21.8	18.4	22.8	19.5	7.2	
Profesionistas, técnicos y personal adm.	5.1	0.2	4.1	0.7	4.6	12.7	
Comerciantes	15.0	1.6	4.5	8.2	17.1	23.5	
Trabajadores en servicios	15.1	6.3	10.3	9.7	16.9	20.3	
<b>Posición en el trabajo</b>	100.0	100.0	100.0	100.0	100.0	100.0	
Sueldo fijo	70.3	62.5	61.9	65.2	71.1	78.8	
Destajo por obra	18.4	22.9	22.5	22.9	18.1	11.6	
Trabajador por su cuenta	8.8	9.0	11.2	9.7	8.4	7.7	
Otra <sup>3</sup>	2.5	5.6	4.3	2.3	2.4	1.9	
<b>Ingreso por múltiplos de salario mínimo<sup>4</sup></b>	100.0	100.0	100.0	100.0	100.0	100.0	
Sin ingreso	1.7	8.5	4.1	1.8	1.6	0.2	
Hasta un salario mínimo (S.M.)	4.7	17.2	10.1	6.3	3.5	2.6	
Más de uno hasta dos S.M.	47.3	45.6	48.1	57.2	45.7	39.5	
Más de dos hasta tres S.M.	32.5	19.9	28.5	23.5	33.7	42.6	
Más de tres hasta cinco S.M.	11.3	5.4	6.1	9.4	12.8	12.5	
Más de cinco S.M.	2.5	3.4	3.2	1.8	2.7	2.7	

Notas: <sup>1</sup> En 2010 no se aplicaron preguntas laborales a los residentes en Estados Unidos.

<sup>2</sup> Comprende los sectores de minería y extracción del petróleo, y electricidad y agua.

<sup>3</sup> Comprende trabajadores familiares sin pago, patrón y otra.

<sup>4</sup> Para generar los múltiplos de salario mínimo se tomó el promedio nacional de 55.77 pesos diarios en 2010.

--- Sin registro.

\* Menos de 30 casos muestrales.





## 7. Principales resultados de la EMIF NORTE de 2003 a 2010

A partir de los resultados generados por la EMIF NORTE en sus dieciséis levantamientos, ha sido posible conformar una serie histórica que abarca el periodo 2003-2010. En este capítulo se presentan algunos de los indicadores más representativos de cada uno de los flujos migratorios captados por la encuesta en este lapso. Se pretende, de esta forma, entregar a los usuarios un conjunto de información relevante que cubra una serie de años calendario. Lo anterior facilita el análisis diacrónico de los procesos migratorios y la identificación de los elementos que tienden a dar cuenta de patrones de estabilidad en el tiempo y los que vienen evidenciando ciertas transformaciones. Por otra parte, la información proporcionada constituye una referencia que permite a los usuarios confrontar los resultados de sus propias estimaciones, elaboradas a partir de las bases de datos que se incluyen en la presente publicación.

Al igual que en los resultados anuales, los tabulados históricos presentan en secciones separadas cada uno de los flujos migratorios. En la primera se presentan algunos cuadros sobre las características demográficas, económicas y migratorias de los Migrantes Procedentes del Sur que se desplazan a la Frontera Norte de México o Estados Unidos. Seguidamente, se presentan tabulados para los flujos de Migrantes Procedentes del Norte residentes en México, Procedentes de la Frontera Norte y Procedentes de Estados Unidos. Para este último flujo, los cuadros de resultados contienen otros indicadores que dan cuenta sobre la experiencia migratoria a Estados Unidos, tales como: ciudad fronteriza de cruce; tiempo de estancia y tenencia de documentos migratorios para cruzar, trabajar o vivir en Estados Unidos; redes familiares; y experiencia laboral e ingresos. Ésta información se detalla según país de residencia: México o Estados Unidos. Finalmente, se exponen algunos tabulados para el flujo de Devueltos por las autoridades migratorias estadounidenses. Al igual que para otros flujos migratorios, se presenta información sobre las características sociodemográficas de los devueltos, así como otros datos que dan cuenta sobre su experiencia migratoria a Estados Unidos; por ejemplo, lugar donde lo detuvo la patrulla fronteriza, número de intentos de cruce y tiempo de estancia en aquel país.

A efecto de facilitar el uso de los datos presentados en los tabulados de resultados históricos se realizan las siguientes anotaciones:

- Es importante señalar que debido a los ajustes realizados a las bases de datos, así como a cambios en los criterios para seleccionar a la población objetivo y la incorporación de nuevas ciudades en el marco muestral de la EMIF NORTE; los resultados de la serie histórica no son estrictamente comparables entre los diferentes levantamientos y años calendario.
- Con el fin de advertir al usuario de la representatividad de los resultados y garantizar su adecuada interpretación, cuando los datos son expandidos a partir de una muestra menor a 30 observaciones, se señala con un asterisco (\*).
- Al igual que en los tabulados anuales, los “no especificados” agrupan las respuestas “no sabe”, “no responde”, y “no especificado”, y los cuestionarios incompletos.

# Migrantes Procedentes del Sur, 2003-2010

## Índice de tabulados

177	Cuadro 7.1.1.	Migrantes Procedentes del Sur. Dimensión geográfica y temporal, entidad federativa y tipo de localidad de residencia, 2003-2010
179	Cuadro 7.1.2.	Migrantes Procedentes del Sur. Características sociodemográficas, 2003-2010.
181	Cuadro 7.1.3.	Migrantes Procedentes del Sur. Condición de actividad y características laborales en el lugar de residencia, 2003-2010.
183	Cuadro 7.1.4.1.	Migrantes Procedentes del Sur con destino a la Frontera Norte. Dimensión geográfica y temporal, entidad federativa y tipo de localidad de residencia, 2003-2010.
185	Cuadro 7.1.4.2.	Migrantes Procedentes del Sur con destino a la Frontera Norte. Características sociodemográficas, 2003-2010.
187	Cuadro 7.1.4.3.	Migrantes Procedentes del Sur con destino a la Frontera Norte. Condición de actividad y características laborales en el lugar de residencia, 2003-2010.
189	Cuadro 7.1.5.1.	Migrantes Procedentes del Sur con destino a Estados Unidos. Dimensión geográfica y temporal, entidad federativa y tipo de localidad de residencia, 2003-2010.
191	Cuadro 7.1.5.2.	Migrantes Procedentes del Sur con destino a Estados Unidos. Características sociodemográficas, 2003-2010
193	Cuadro 7.1.5.3.	Migrantes Procedentes del Sur con destino a Estados Unidos. Condición de actividad y características laborales en el lugar de residencia, 2003-2010
195	Cuadro 7.1.5.4.	Migrantes Procedentes del Sur con destino a Estados Unidos. Características del cruce hacia Estados Unidos, 2003-2010.



Cuadro 7.1.1.

Migrantes Procedentes del Sur.

Dimensión geográfica y temporal, entidad federativa y tipo de localidad de residencia, 2003-2010

Dimensión geográfica y temporal, entidad federativa y tipo de localidad de residencia	Año									
	2003	2004	2005	2006	2007	2008	2009	2010		
<b>Región de muestreo</b>	<b>1 434 841</b>	<b>1 307 589</b>	<b>1 487 107</b>	<b>1 645 228</b>	<b>1 833 065</b>	<b>1 626 253</b>	<b>1 519 526</b>	<b>1 172 177</b>		
Oeste	573 978	586 803	588 649	528 041	620 371	744 994	620 383	651 045		
Centro	479 656	364 592	499 909	708 309	810 722	566 610	469 582	225 375		
Este	381 207	356 195	398 549	408 878	401 972	314 648	429 561	295 756		
<b>Trimestre de año calendario</b>	<b>1 434 841</b>	<b>1 307 589</b>	<b>1 487 107</b>	<b>1 645 228</b>	<b>1 833 065</b>	<b>1 626 253</b>	<b>1 519 526</b>	<b>1 172 177</b>		
Primero	490 985	326 416	432 921	461 103	498 432	467 933	410 799	211 375		
Segundo	327 893	326 388	325 870	418 376	466 248	425 193	395 011	284 746		
Tercero	323 090	390 588	373 184	401 131	486 099	403 868	385 991	349 381		
Cuarto	292 873	264 198	355 132	364 619	382 287	329 259	327 725	326 674		
<b>Entidad federativa</b>	<b>1 434 841</b>	<b>1 307 589</b>	<b>1 487 107</b>	<b>1 645 228</b>	<b>1 833 065</b>	<b>1 626 253</b>	<b>1 519 526</b>	<b>1 172 177</b>		
Aguascalientes	9 485	12 613	11 440	15 200	8 386	13 129	14 520	11 325		
Baja California	10 395	5 455	7 504	9 886	8 595	8 511	13 616	2 552		
Baja California Sur	3 862 *	3 700 *	4 554 *	4 716 *	7 489 *	5 936 *	9 546 *	4 181 *		
Campeche	4 508 *	2 050 *	2 951 *	3 296 *	6 430 *	1 715 *	3 250 *	2 912 *		
Coahuila de Zaragoza	44 240	32 013	22 825	38 598	33 840	24 442	41 558	20 650		
Colima	7 265	8 002	7 715	6 661	9 773	17 822	7 555	7 034		
Chiapas	69 750	59 714	81 975	140 235	131 743	108 749	68 307	47 618		
Chihuahua	44 670	37 033	28 573	26 540	35 279	30 176	22 078	13 609		
Distrito Federal	86 058	80 097	70 137	83 811	119 623	117 683	104 013	54 357		
Durango	35 619	23 625	27 751	28 053	25 444	20 655	17 686	20 088		
Guanajuato	95 511	124 993	145 167	134 254	137 100	96 999	116 723	83 725		
Guerrero	44 358	45 156	67 835	55 954	62 048	53 818	43 213	61 088		
Hidalgo	26 277	24 427	33 926	35 613	40 142	37 740	34 501	23 708		
Jalisco	83 087	108 847	103 383	87 081	130 292	137 163	124 086	104 601		
México	81 027	70 566	76 647	106 878	106 625	110 792	96 754	59 261		
Michoacán de Ocampo	107 782	96 273	99 674	113 020	136 097	88 345	110 088	142 699		
Morelos	19 510	22 798	19 819	20 659	25 104	17 262	16 398	13 748		
Nayarit	22 364	19 307	29 658	28 154	29 741	22 328	19 971	17 108		
Nuevo León	63 381	24 259	35 248	40 531	52 991	40 813	45 263	27 240		

Continúa...

**Cuadro 7.1.1.**  
**Migrantes Procedentes del Sur.**  
**Dimensión geográfica y temporal, entidad federativa y tipo de localidad de residencia, 2003-2010**

Dimensión geográfica y temporal, entidad federativa y tipo de localidad de residencia	Año									
	2003	2004	2005	2006	2007	2008	2009	2010		
Oaxaca	40 917	59 314	73 924	86 359	101 558	87 472	58 191	58 597		
Puebla	46 448	40 792	59 176	54 337	57 576	62 060	49 802	59 139		
Queretaro de Arteaga	17 669	14 410	33 707	29 106	24 230	32 325	21 888	18 810		
Quintana Roo	1 925 *	887 *	1 653 *	2 295 *	1 409 *	3 482	1 320 *	773		
San Luis Potosí	48 040	45 147	58 460	48 024	42 669	37 354	36 749	36 669		
Sinaloa	88 181	61 180	67 407	87 144	99 889	118 961	90 679	55 569		
Sonora	145 569	87 480	91 213	116 776	136 621	137 164	132 737	41 931		
Tabasco	2 928 *	6 337	11 209	7 753	15 004	7 393	5 062	7 011		
Tamaulipas	46 018	40 302	52 886	46 302	50 648	41 814	59 986	58 575		
Tlaxcala	5 907	4 292 *	7 260	5 224	15 540	5 858	11 983	7 620		
Veracruz - Llave	99 486	108 522	119 330	143 408	136 529	98 790	110 081	76 656		
Yucatán	3 892 *	6 237 *	4 708 *	3 786 *	13 667	8 791	4 054	4 276		
Zacatecas	28 711	31 731	29 086	35 522	31 186	30 709	26 782	29 045		
No especificado	---	31 *	305 *	53	---	---	1 087 *	---		
<b>Tipo de localidad<sup>1</sup></b>	<b>1 434 841</b>	<b>1 307 589</b>	<b>1 487 107</b>	<b>1 645 228</b>	<b>1 833 065</b>	<b>1 626 253</b>	<b>1 519 526</b>	<b>1 172 177</b>		
Urbana	870 923	689 049	856 081	988 737	1 069 657	1 033 927	1 033 220	801 531		
No urbana	563 919	616 596	630 722	656 491	761 616	589 877	484 395	367 272		
No especificado	---	1 945 *	305 *	---	1 792 *	2 449 *	1 910 *	3 374 *		

Notas: <sup>1</sup> Para las definiciones de localidad de residencia urbana y no urbana, véase Glosario.

--- Sin registro.

\* Menos de 30 casos muestrales.

**Cuadro 7.1.2.**  
**Migrantes Procedentes del Sur.**  
**Características sociodemográficas, 2003-2010**

Características sociodemográficas	Año												
	2003	2004	2005	2006	2007	2008	2009	2010					
<b>Sexo</b>													
Hombres	1 434 841	1 307 589	1 487 107	1 645 228	1 833 065	1 626 253	1 519 526	1 172 177					
Mujeres	1 220 980	1 098 278	1 205 534	1 388 924	1 500 795	1 251 402	1 199 086	821 853					
	213 862	209 311	281 573	256 304	332 270	374 851	320 440	350 324					
<b>Grupos de edad</b>													
15 a 19 años	1 434 841	1 307 589	1 487 107	1 645 228	1 833 065	1 626 253	1 519 526	1 172 177					
20 a 24 años	113 257	133 965	196 422	162 776	158 966	130 587	104 281	85 874					
25 a 29 años	272 479	269 754	341 253	337 047	360 296	299 417	261 007	192 967					
30 a 34 años	313 620	276 154	297 297	361 946	389 443	323 891	317 763	203 994					
35 a 39 años	228 636	184 645	212 724	243 919	288 214	235 323	223 577	137 095					
40 a 44 años	191 866	149 937	154 736	174 781	205 037	212 005	187 549	103 887					
45 a 49 años	108 304	100 692	86 036	146 172	148 775	123 789	108 095	72 107					
50 a 54 años	88 731	70 174	67 456	81 234	107 973	96 902	96 736	65 563					
55 a 59 años	46 943	46 865	40 871	40 818	69 379	75 205	70 205	66 854					
60 a 64 años	30 416	26 162	26 686	29 051	40 708	43 409	52 683	57 997					
65 años o más	19 200	28 434	26 837	28 750	30 444	29 398	40 863	52 394					
No especificado	21 389	20 794	36 340	38 734	33 458	55 918	56 637	133 106					
	--	14	449	---	374	410	129	339					
<b>Condición de alfabetismo</b>													
Alfabeto	1 434 841	1 307 589	1 487 107	1 645 228	1 833 065	1 626 253	1 519 526	1 172 177					
Analfabeta	1 385 635	1 263 839	1 424 916	1 554 270	1 777 128	1 569 406	1 473 090	1 111 688					
No especificado	46 554	43 005	58 879	90 958	55 876	56 615	46 053	56 687					
	2 652	746	1 312	---	61	231	382	3 801					
<b>Nivel educativo</b>													
Sin escolaridad	1 434 841	1 307 589	1 487 107	1 645 228	1 833 065	1 626 253	1 519 526	1 172 177					
Primaria incompleta	62 152	45 952	67 321	101 155	59 218	54 001	47 717	72 907					
Primaria completa	174 160	150 333	154 777	227 160	255 522	159 826	154 866	159 599					
Secundaria incompleta	286 403	281 860	291 668	369 571	388 864	347 337	282 251	269 715					
Secundaria completa	135 000	126 671	141 040	119 474	153 373	132 265	137 095	94 671					
Bachillerato incompleto	343 505	337 843	428 838	371 911	434 043	391 359	362 639	292 132					
Bachillerato completo	90 649	71 782	115 498	109 180	105 545	72 398	97 770	59 389					
Algun grado de licenciatura o más	140 969	149 883	152 288	166 275	170 838	197 708	177 720	126 920					
No especificado	201 915	143 190	132 475	179 282	263 972	271 338	259 306	101 703					
	89	76	3 202	1 219	1 690	22	162	140					

Continúa...



**Cuadro 7.1.2.**  
**Migrantes Procedentes del Sur.**  
**Características sociodemográficas, 2003-2010**

Características sociodemográficas	Año									
	2003	2004	2005	2006	2007	2008	2009	2010		
Condición de habla de inglés <sup>1</sup>	N.D.	654 786	1 487 107	1 645 228	1 833 065	1 626 253	1 519 526	1 172 177		
Habla inglés	N.D.	93 408	170 384	172 183	261 000	291 069	288 417	192 161		
No habla inglés	N.D.	561 377	1 316 724	1 473 046	1 572 065	1 335 184	1 230 947	979 850		
No especificado	N.D.	--	--	---	---	---	162 *	166 *		
Posición en el hogar	1 434 841	1 307 589	1 487 107	1 645 228	1 833 065	1 626 253	1 519 526	1 172 177		
Jefe	899 739	764 294	776 590	988 232	1 082 936	906 094	883 384	684 455		
Cónyuge	78 915	100 155	115 592	111 703	157 315	164 915	139 320	135 556		
Hijo	414 368	404 268	532 342	485 282	523 476	494 077	441 727	303 012		
Otro <sup>2</sup>	39 533	36 135	58 693	57 684	66 210	59 740	49 832	47 665		
No especificado	2 287 *	2 738 *	3 890 *	2 328 *	3 129 *	1 427 *	5 262	1 489		
Situación conyugal	1 434 841	1 307 589	1 487 107	1 645 228	1 833 065	1 626 253	1 519 526	1 172 177		
Soltero	474 872	471 712	602 892	576 353	615 363	595 494	537 943	392 359		
Casado	825 563	715 301	719 222	905 408	1 030 986	830 328	774 094	585 943		
Unión libre	79 518	64 481	93 063	79 836	96 474	105 017	101 863	72 434		
Separado-divorciado	35 211	30 785	41 946	48 400	58 492	54 748	69 135	49 071		
Viudo	19 677	25 310	26 679	33 460	31 689	40 402	35 364	71 556		
No especificado	--	--	3 306 *	1 772 *	61 *	263 *	1 127 *	814 *		

Notas: <sup>1</sup> Los migrantes que hablan inglés sólo son capturados a partir del 10o. Levantamiento (2004-2005).

<sup>2</sup> Incluye: hermano(a), padre y/o madre, otros y sin relación de parentesco.

--- Sin registro.

N.D. No disponible.

\* Menos de 30 casos muestrales.

**Cuadro 7.1.3.**  
**Migrantes Procedentes del Sur.**  
**Condición de actividad y características laborales en el lugar de residencia, 2003-2010**

Condición de actividad y características laborales en el lugar de residencia	Año									
	2003	2004	2005	2006	2007	2008	2009	2010		
Condición de actividad	1.434.841	1.307.589	1.487.107	1.645.228	1.833.065	1.626.253	1.519.526	1.172.177		
Población económicamente activa	1.126.619	1.023.041	1.153.770	1.340.358	1.441.323	1.204.854	1.088.356	768.914		
Ocupados	968.581	851.380	917.290	1.107.094	1.218.837	1.013.232	849.280	602.994		
Desocupados	158.038	171.661	236.479	233.264	222.486	191.622	239.076	165.920		
Población no económicamente activa	299.962	284.078	332.433	302.225	390.316	419.867	431.110	401.269		
Estudiante	25.871	24.407	29.083	13.851	27.291	29.609	24.431	2.171 *		
Alma de casa	57.516	62.668	79.316	43.380	76.509	77.204	77.966	16.754		
Jubilado o pensionado	21.517	13.474	19.042	18.691	27.727	37.356	45.758	36.022		
Otras razones <sup>1</sup>	195.058	183.530	204.992	226.303	258.789	275.697	282.954	346.322		
No especificado	8.260 *	470 *	905 *	2.645 *	1.427 *	1.532 *	60 *	1.994 *		
Sector de actividad	968.581	851.380	917.290	1.107.094	1.218.837	1.013.232	849.280	602.994		
Agropecuario	305.026	255.370	305.250	370.378	393.325	278.081	219.768	215.410		
Manufacturero	114.520	102.630	100.179	124.452	119.822	105.551	90.248	46.019		
Construcción	157.118	150.329	181.626	198.708	243.289	209.104	175.093	131.585		
Comercio	154.827	126.298	126.965	149.191	157.944	149.687	124.118	63.144		
Servicios	225.708	208.264	199.642	257.440	294.551	264.576	234.696	144.858		
Otro <sup>2</sup>	10.651 *	7.034 *	1.586 *	5.268 *	4.979 *	2.893 *	2.651 *	1.144 *		
No especificado	731 *	1.455 *	2.042 *	1.656 *	4.927 *	3.341 *	2.706 *	834 *		
Ocupación	968.581	851.380	917.290	1.107.094	1.218.837	1.013.232	849.280	602.994		
Trabajadores agropecuarios	296.747	255.676	299.653	364.614	383.673	273.305	216.486	212.077		
Trabajadores en la industria	144.362	133.633	130.865	153.384	142.441	128.480	114.762	77.449		
Trabajadores en la construcción	137.164	131.569	164.193	186.163	220.429	177.677	142.578	120.880		
Profesionistas, técnicos y personal adm.	180.996	145.216	134.639	170.289	232.748	227.187	204.009	61.370		
Comerciantes	112.799	90.735	98.090	117.712	126.662	110.973	99.321	57.832		
Trabajadores en servicios	96.429	93.434	89.073	112.769	110.368	93.161	69.522	73.119		
No especificado	582 *	1.117 *	777 *	2.162 *	2.517 *	2.449 *	2.601 *	268 *		

*Continúa...*

**Cuadro 7.1.3.**  
**Migrantes Procedentes del Sur.**  
**Condición de actividad y características laborales en el lugar de residencia, 2003-2010**

Condición de actividad y características laborales en el lugar de residencia	Año							
	2003	2004	2005	2006	2007	2008	2009	2010
Posición en el trabajo	968 581	851 380	917 290	1 107 094	1 218 837	1 013 232	849 280	602 994
Sueldo fijo	618 627	559 320	696 579	835 167	914 156	739 435	593 854	391 125
Destajo por obra	138 348	119 844	57 104	97 843	135 876	104 130	94 699	93 847
Trabajador por su cuenta	153 818	111 042	108 913	130 216	120 457	122 460	116 514	71 688
Patrón	22 976	40 612	28 312	27 334	33 582	29 799	25 818	19 935
Familiar sin pago	18 981	16 432	21 266	10 755	10 960	12 196	12 116	23 474
Otro	14 904	3 536 *	1 857 *	4 562 *	2 535 *	2 607 *	3 564	1 264 *
No especificado	926 *	593	3 259 *	1 217 *	1 272 *	2 605 *	2 717 *	1 662 *
Ingresos por múltiplos de salario mínimo <sup>3</sup>	968 581	851 380	917 290	1 107 094	1 218 837	1 013 232	849 280	602 994
Sin ingreso	35 798	35 583	27 520	28 969	20 393	29 860	28 013	21 974
Hasta un salario mínimo (S.M.)	93 489	73 997	76 553	126 053	111 086	66 588	42 949	40 756
Más de uno hasta dos S.M.	271 995	246 002	285 370	358 548	387 474	267 020	204 405	212 657
Más de dos hasta tres S.M.	157 074	156 024	234 764	203 464	197 821	180 772	146 130	150 161
Más de tres hasta cinco S.M.	128 627	146 641	100 029	135 910	138 905	137 480	122 526	81 934
Más de cinco S.M.	174 751	130 089	111 532	160 923	219 056	232 720	201 182	53 086
No especificado	106 847	63 044	81 522	93 226	144 101	98 793	104 076	42 427

Notas: <sup>1</sup> Incluye a los migrantes que no han trabajado en su lugar de origen.

<sup>2</sup> Comprende los sectores de minería y extracción del petróleo, electricidad y agua.

<sup>3</sup> Para generar los múltiplos de salario mínimo se homólogo a una sola unidad monetaria, en este caso, pesos mexicanos. Posteriormente, se agrupó en múltiplos de acuerdo al salario mínimo vigente para cada año, el cual se obtuvo de la Comisión Nacional de Salarios Mínimos (CONASAMI).

\* Menos de 30 casos muestrales.

Cuadro 7.1.4.1.

Migrantes Procedentes del Sur con destino a la Frontera Norte.  
Dimensión geográfica y temporal, entidad federativa y tipo de localidad de residencia, 2003-2010

Dimensión geográfica y temporal, entidad federativa y tipo de localidad de residencia	Año									
	2003	2004	2005	2006	2007	2008	2009	2010		
<b>Región de muestreo</b>	806 667	765 436	778 180	829 659	977 384	877 861	889 077	679 300		
Oeste	420 351	465 642	469 178	432 177	506 517	509 070	447 341	429 068		
Centro	193 970	141 675	143 328	212 949	269 142	210 361	175 932	54 643		
Este	192 345	158 119	165 675	184 533	201 724	158 429	265 804	195 589		
<b>Trimestre de año calendario</b>	806 667	765 436	778 180	829 659	977 384	877 861	889 077	679 300		
Primero	277 385	195 363	199 866	194 475	256 955	250 530	203 092	107 532		
Segundo	162 340	179 539	182 953	207 656	209 390	222 440	227 657	156 794		
Tercero	202 444	223 607	208 145	220 248	291 470	206 126	244 665	204 924		
Cuarto	164 498	166 927	187 216	207 280	219 569	198 765	213 662	210 051		
<b>Entidad federativa</b>	806 667	765 436	778 180	829 659	977 384	877 861	889 077	679 300		
Aguascalientes	2 093 *	3 464 *	4 900 *	3 645	3 494 *	6 774 *	6 880	5 177		
Baja California	3 930 *	2 650 *	5 877 *	8 518	7 664	6 943	12 458	713 *		
Baja California Sur	2 093 *	3 700 *	3 175 *	4 433 *	5 961 *	2 151 *	6 802 *	3 896 *		
Campeche	267 *	548 *	1 691 *	567 *	1 745 *	597 *	582 *	1 562 *		
Coahuila de Zaragoza	29 681	16 122	10 602	14 683	17 354	12 770	28 799	16 612		
Colima	2 267 *	4 533 *	2 536 *	3 443 *	4 183 *	7 891 *	5 140 *	3 645		
Chiapas	15 922	25 928	21 548	21 724	26 323	25 456	20 491	15 084		
Chihuahua	29 697	27 642	18 980	26 994	26 994	21 559	14 996	8 197		
Distrito Federal	64 668	61 802	58 017	64 055	92 446	87 476	81 591	36 457		
Durango	24 661	11 739	14 942	13 181	13 111	11 173	8 796	10 061		
Guanajuato	20 526	21 837	30 368	31 550	29 898	30 487	33 074	31 497		
Guerrero	21 161	28 451	38 024	24 698	26 156	29 389	22 750	37 045		
Hidalgo	16 448	8 155	8 511	9 314	12 307	10 880	9 332	10 475		
Jalisco	48 055	73 973	60 683	52 188	76 748	80 315	74 887	55 297		
México	55 399	48 377	48 496	63 916	73 090	67 926	64 488	40 865		
Michoacán de Ocampo	38 854	42 214	44 667	41 001	58 312	38 010	44 608	65 200		
Morelos	13 864 *	12 303 *	11 761	12 166	15 579	9 409	7 978	6 526		
Nayarit	15 959 *	12 599	16 205	10 179	9 915	12 041	8 460	12 128		
Nuevo León	46 284	19 303	27 045	32 900	40 986	31 385	41 408	21 702		

Continúa...

**Cuadro 7.1.4.1.**  
**Migrantes Procedentes del Sur con destino a la Frontera Norte.**  
**Dimensión geográfica y temporal, entidad federativa y tipo de localidad de residencia, 2003-2010**

Dimensión geográfica y temporal, entidad federativa y tipo de localidad de residencia	Año									
	2003	2004	2005	2006	2007	2008	2009	2010		
Oaxaca	12 601	34 927	35 618	41 184	46 231	36 546	23 759	30 334		
Puebla	33 850	22 518	34 016	24 086	30 054	32 681	26 739	34 939		
Querétaro de Arteaga	5 699 *	4 428 *	9 924 *	10 985	9 196	16 168	9 195	8 927		
Quintana Roo	1 925 *	169 *	642 *	1 656 *	478 *	2 254 *	667 *	73 *		
San Luis Potosí	32 096	27 210	29 056	27 356	26 549	17 397	23 475	23 531		
Sinaloa	62 827	47 405	42 230	62 549	71 426	76 024	55 455	33 971		
Sonora	78 495	68 359	57 597	90 355	102 717	88 871	89 049	27 390		
Tabasco	1 903 *	3 544	4 409 *	3 861 *	7 556	3 688	3 504	4 949		
Tamaulipas	40 435	30 994	42 967	39 845	47 074	36 213	54 492	53 616		
Tlaxcala	3 595 *	3 280 *	2 137 *	2 066 *	7 913	3 366 *	6 451 *	5 516 *		
Veracruz - Llave	67 866	77 408	77 569	82 325	72 553	63 082	86 616	62 416		
Yucatán	2 588 *	5 901 *	4 131 *	1 119 *	2 320 *	469 *	1 577 *	1 977 *		
Zacatecas	10 955	13 953	9 423	11 132	11 051	8 470	9 824	13 189		
No especificado	---	---	---	---	---	---	1 087 *	---		
<b>Tipo de localidad<sup>1</sup></b>	<b>806 667</b>	<b>765 436</b>	<b>778 180</b>	<b>829 659</b>	<b>977 384</b>	<b>877 861</b>	<b>889 077</b>	<b>679 300</b>		
Urbana	535 294	417 667	486 303	579 405	633 608	593 670	631 992	490 114		
No urbana	271 373	347 108	291 877	250 254	341 984	283 775	255 174	186 386		
No especificado	---	661 *	---	---	1 792 *	415 *	1 910 *	2 800 *		

Notas: <sup>1</sup> Para las definiciones de localidad de residencia urbana y no urbana, véase Glosario.

--- Sin registro.

\* Menos de 30 casos muestrales.

**Cuadro 7.1.4.2.**  
**Migrantes Procedentes del Sur con destino a la Frontera Norte.**  
**Características sociodemográficas, 2003-2010**

Características sociodemográficas	Año																			
	2003	2004	2005	2006	2007	2008	2009	2010												
<b>Sexo</b>																				
Hombres	806 667	765 436	778 180	829 659	977 384	877 861	889 077	679 300												
Mujeres	683 886	616 036	604 217	658 429	749 932	643 124	683 401	456 762												
	1 22 781	1 49 400	1 73 963	1 71 230	2 27 452	2 34 736	2 05 676	2 22 538												
<b>Grupos de edad</b>																				
15 a 19 años	806 667	765 436	778 180	829 659	977 384	877 861	889 077	679 300												
20 a 24 años	55 025	59 604	77 136	72 904	71 452	61 380	43 165	46 670												
25 a 29 años	161 318	154 203	184 729	163 487	177 321	169 995	123 963	123 963												
30 a 34 años	185 512	178 201	160 253	166 063	212 771	178 421	198 899	128 046												
35 a 39 años	125 351	120 879	117 396	121 998	139 620	120 172	131 311	72 369												
40 a 44 años	103 180	82 366	82 508	104 774	123 499	126 042	117 927	58 381												
45 a 49 años	65 100	54 817	50 812	79 949	83 178	63 566	56 221	38 744												
50 a 54 años	45 450	39 655	33 671	42 585	59 348	59 874	63 579	33 806												
55 a 59 años	27 938	31 853	24 094	25 142	44 819	34 414	39 111	41 236												
60 a 64 años	15 233	14 322	14 840	14 999	26 610	22 217	27 666	33 791												
65 años o más	8 182	18 649	14 586	14 615	18 926	16 380	18 925	29 473												
No especificado	14 377	10 887	17 838	23 144	19 645	24 989	27 366	72 508												
	--	---	318 *	--	194 *	410 *	129 *	312 *												
<b>Condición de alfabetismo</b>																				
Alfabeto	806 667	765 436	778 180	829 659	977 384	877 861	889 077	679 300												
Analfabeta	781 897	739 846	746 741	804 468	961 124	857 609	870 116	644 915												
No especificado	22 274	25 015	31 194	25 191	16 260	20 042	18 961	33 536												
	2 495 *	576 *	245 *	---	---	209 *	---	849 *												
<b>Nivel educativo</b>																				
Sin escolaridad	806 667	765 436	778 180	829 659	977 384	877 861	889 077	679 300												
Primaria incompleta	28 744	24 278	30 787	28 781	15 592	17 559	20 670	37 516												
Primaria completa	67 691	81 200	72 477	68 832	71 758	55 624	65 207	76 322												
Secundaria incompleta	136 587	155 328	146 232	143 567	159 092	148 228	125 982	143 236												
Secundaria completa	59 241	67 077	64 654	51 607	74 020	73 441	90 465	67 804												
Bachillerato incompleto	206 030	172 060	202 047	190 373	241 087	206 452	192 421	171 186												
Bachillerato completo	54 093	39 347	67 218	78 828	69 124	42 238	72 042	39 840												
Algun grado de licenciatura o más	96 362	107 081	93 181	119 486	129 842	127 769	114 486	77 622												
No especificado	157 865	119 065	99 680	147 891	216 284	206 549	207 803	65 680												
	54 *	---	1 904 *	293 *	586 *	---	---	93 *												

*Continúa...*

Cuadro 7.1.4.2.

Migrantes Procedentes del Sur con destino a la Frontera Norte.  
Características sociodemográficas, 2003-2010

Características sociodemográficas	Año									
	2003	2004	2005	2006	2007	2008	2009	2010		
Condición de habla de inglés <sup>1</sup>	N.D.	390 534	778 180	829 659	977 384	877 861	889 077	679 300		
Habla inglés	N.D.	55 160	103 192	110 545	185 443	177 919	190 480	84 867		
No habla inglés	N.D.	335 374	674 988	719 114	791 940	699 942	698 596	594 334		
No especificado		---	---	---	---	---	---	100 *		
Posición en el hogar	806 667	765 436	778 180	829 659	977 384	877 861	889 077	679 300		
Jefe	499 824	450 342	419 917	474 830	549 558	473 417	506 031	382 895		
Cónyuge	39 173	66 535	62 111	70 087	110 029	104 182	79 916	77 923		
Hijo	238 298	221 385	265 088	244 875	279 756	265 628	272 134	190 028		
Otro <sup>2</sup>	27 084	25 526	29 135	38 054	36 406	33 778	26 711	27 838		
No especificado	2 287 *	1 649 *	1 929 *	1 813 *	1 635 *	856 *	4 284 *	616 *		
Situación conyugal	806 667	765 436	778 180	829 659	977 384	877 861	889 077	679 300		
Soltero	286 072	279 250	316 402	305 695	343 199	339 379	347 311	248 834		
Casado	459 924	417 960	382 105	431 010	526 766	433 133	430 793	321 404		
Unión libre	27 182	31 732	36 183	42 935	51 877	49 351	48 794	34 308		
Separado-divorciado	24 041	21 701	26 433	29 023	37 787	34 971	46 244	31 527		
Viudo	9 448	14 793	15 530	19 310	17 755	20 935	15 034	42 684		
No especificado	---	---	1 528 *	1 686 *	---	91	900 *	543 *		
Razón de desplazamiento a la Frontera Norte	806 667	765 436	778 180	829 659	977 384	877 861	889 077	679 300		
Laboral	492 309	423 901	488 133	526 829	636 993	556 069	611 751	365 591		
Otra <sup>3</sup>	314 358	341 535	290 047	302 830	340 391	321 791	277 326	313 709		

Notas: <sup>1</sup> Los migrantes que hablan inglés sólo son capturados a partir del 10o. Levantamiento (2004-2005).

<sup>2</sup> Incluye: hermano(a), padre y/o madre, otros y sin relación de parentesco.

<sup>3</sup> Comprende a los que no van a trabajar o buscar trabajo en la ciudad fronteriza, permanecieron horas en la ciudad o no especificaron la razón de desplazamiento.

--- Sin registro.

N.D. No disponible para este año.

\* Menos de 30 casos muestrales.

Cuadro 7.1.4.3.

Migrantes Procedentes del Sur con destino a la Frontera Norte.  
Condición de actividad y características laborales en el lugar de residencia, 2003-2010

Condición de actividad y características laborales en el lugar de residencia	Año									
	2003	2004	2005	2006	2007	2008	2009	2010		
Condición de actividad	806 667	765 436	778 180	829 659	977 384	877 861	889 077	679 300		
Población económicamente activa	656 540	600 956	611 284	669 308	746 072	646 444	669 079	459 214		
Ocupados	540 530	505 355	458 600	508 397	580 496	520 698	479 849	323 494		
Desocupados	116 010	95 601	152 684	160 911	165 577	125 746	189 229	135 720		
Población no económicamente activa	142 573	164 307	166 125	158 216	230 356	230 167	219 938	219 504		
Estudiante	14 376	13 733	12 194	8 352	17 439	12 719	12 871	1 573 *		
Ama de casa	26 361	38 503	41 929	24 598	49 156	54 349	48 426	10 579		
Jubilado o pensionado	10 529	5 537	8 015	8 627	19 011	18 577	18 845	19 310		
Otras razones <sup>1</sup>	91 308	106 534	103 987	116 638	144 751	144 523	139 796	188 043		
No especificado	7 553 *	173 *	772 *	2 135 *	955 *	1 250 *	60 *	582 *		
Sector de actividad	540 530	505 355	458 600	508 397	580 496	520 698	479 849	323 494		
Agropecuario	92 907	100 414	94 751	69 426	81 059	80 174	71 391	85 747		
Manufacturero	75 208	68 941	57 603	65 561	72 148	65 530	66 369	25 616		
Construcción	100 067	88 679	92 509	95 746	105 608	105 984	85 458	73 373		
Comercio	102 978	83 335	74 833	105 847	107 743	89 599	80 821	39 539		
Servicios	162 641	157 780	135 913	168 475	209 434	174 413	170 779	97 747		
Otro <sup>2</sup>	5 998 *	5 790 *	1 167 *	2 487 *	1 739 *	2 001 *	2 522 *	787 *		
No especificado	731 *	416 *	1 824 *	855 *	2 764 *	2 998 *	2 508 *	685 *		
Ocupación	540 530	505 355	458 600	508 397	580 496	520 698	479 849	323 494		
Trabajadores agropecuarios	87 333	104 102	90 918	66 669	75 566	76 102	69 062	84 304		
Trabajadores en la industria	87 698	87 561	73 329	75 672	75 048	69 252	70 162	45 570		
Trabajadores en la construcción	77 430	71 101	79 565	82 058	84 575	77 912	59 310	65 229		
Profesionistas, técnicos y personal adm.	145 810	121 962	106 046	140 871	193 083	182 416	178 836	48 837		
Comerciantes	75 091	59 414	53 719	78 959	87 801	62 491	61 623	36 017		
Trabajadores en servicios	66 586	60 831	54 363	62 757	62 092	50 129	38 319	43 303		
No especificado	582 *	382 *	660 *	1 412 *	2 320 *	2 395 *	2 536 *	236 *		

Continúa...



**Cuadro 7.1.4.3.**  
**Migrantes Procedentes del Sur con destino a la Frontera Norte**  
**Condición de actividad y características laborales en el lugar de residencia, 2003-2010**

Condición de actividad y características laborales en el lugar de residencia	Año									
	2003	2004	2005	2006	2007	2008	2009	2010		
Posición en el trabajo	540 530	505 355	458 600	508 397	580 496	520 698	479 849	323 494		
Sueldo fijo	344 403	327 871	327 716	360 924	441 462	390 407	342 737	208 452		
Destajo por obra	75 659	74 462	30 313	41 152	40 772	43 840	43 231	46 164		
Trabajador por su cuenta	87 304	67 300	68 934	75 351	66 255	59 360	66 205	38 456		
Patrón	15 474	23 135	21 197	21 442	23 867	19 271	15 432	14 523		
Familiar sin pago	7 923 *	10 241 *	7 588 *	5 246 *	5 589 *	3 745	6 685 *	13 951		
Otro	8 842	2 245 *	1 135 *	3 066 *	1 328 *	1 487 *	2 843 *	576 *		
No especificado	926 *	100 *	1 716 *	1 217 *	1 222 *	2 588 *	2 717 *	1 372 *		
Ingresos por múltiplos de salario mínimo <sup>3</sup>	540 530	505 355	458 600	508 397	580 496	520 698	479 849	323 494		
Sin ingreso	15 564	18 918	9 939	13 568	12 651	11 790	17 863	11 971		
Hasta un salario mínimo (S.M.)	25 075	36 770	27 717	15 603	11 039	15 929	14 488	14 798		
Más de uno hasta dos S.M.	123 032	108 313	109 170	94 206	106 331	81 239	60 545	93 206		
Más de dos hasta tres S.M.	85 555	93 535	117 388	97 818	98 034	86 350	82 172	73 097		
Más de tres hasta cinco S.M.	98 336	107 168	63 117	90 548	94 468	86 305	79 054	60 669		
Más de cinco S.M.	140 503	109 921	92 079	128 272	186 358	180 916	166 139	39 718		
No especificado	52 466	30 730	39 189	68 382	71 615	58 167	68 662	20 960		

Notas: <sup>1</sup> Incluye a los migrantes que no han trabajado en su lugar de origen.

<sup>2</sup> Comprende los sectores de minería y extracción del petróleo, electricidad y agua.

<sup>3</sup> Para generar los múltiplos de salario mínimo se homologó a una sola unidad monetaria, en este caso, pesos mexicanos. Posteriormente, se agrupó en múltiplos de acuerdo al salario mínimo vigente para cada año, el cual se obtuvo de la Comisión Nacional de Salarios Mínimos (CONASAMI).

\* Menos de 30 casos muestrales.

Cuadro 7.1.5.1.

Migrantes Procedentes del Sur con destino a Estados Unidos.

Dimensión geográfica y temporal, entidad federativa y tipo de localidad de residencia, 2003-2010

Dimensión geográfica y temporal, entidad federativa y tipo de localidad de residencia	Año									
	2003	2004	2005	2006	2007	2008	2009	2010		
<b>Región de muestreo</b>	<b>628 175</b>	<b>542 153</b>	<b>708 927</b>	<b>815 569</b>	<b>855 682</b>	<b>748 392</b>	<b>630 449</b>	<b>492 877</b>		
Oeste	153 627	121 161	119 471	95 864	113 854	235 924	173 042	221 977		
Centro	285 686	222 917	356 582	495 360	541 580	356 249	293 650	170 732		
Este	188 862	198 075	232 875	224 345	200 248	156 219	163 757	100 168		
<b>Trimestre de año calendario</b>	<b>628 175</b>	<b>542 153</b>	<b>708 927</b>	<b>815 569</b>	<b>855 682</b>	<b>748 392</b>	<b>630 449</b>	<b>492 877</b>		
Primero	213 600	131 053	233 056	266 628	241 477	217 404	207 707	103 843		
Segundo	165 553	146 848	142 917	210 720	256 857	202 753	167 354	127 953		
Tercero	120 646	166 981	165 039	180 883	194 629	197 742	141 326	144 457		
Cuarto	128 375	97 271	167 915	157 338	162 718	130 494	114 062	116 623		
<b>Entidad federativa</b>	<b>628 175</b>	<b>542 153</b>	<b>708 927</b>	<b>815 569</b>	<b>855 682</b>	<b>748 392</b>	<b>630 449</b>	<b>492 877</b>		
Aguascalientes	7 392	9 149	6 540	11 554	4 892	6 355	7 640	6 148		
Baja California	6 465	2 805 *	1 627 *	1 368 *	930 *	1 568 *	1 158 *	1 839		
Baja California Sur	1 769 *	--	1 380 *	283 *	1 528 *	3 786 *	2 744 *	285 *		
Campeche	4 242 *	1 501	1 260 *	2 729	4 685	1 118 *	2 667 *	1 349		
Coahuila de Zaragoza	14 559	15 890	12 224	23 915	16 486	11 672	12 759	4 039		
Colima	4 998	3 470 *	5 179 *	3 218 *	5 590	9 931	2 415	3 389		
Chiapas	53 827	33 786	60 427	118 510	105 419	83 293	47 816	32 534		
Chihuahua	14 973	9 390	9 155	7 561	8 285	8 617	7 082	5 413		
Distrito Federal	21 390	18 295	12 120	19 756	27 177	30 207	22 421	17 900		
Durango	10 958	11 886	12 810	14 871	12 333	9 482	8 891	10 027		
Guanajuato	74 985	103 156	114 799	102 705	107 202	66 512	83 649	52 228		
Guerrero	23 197	16 705	29 811	31 256	35 892	24 429	20 462	24 043		
Hidalgo	9 829	16 272	25 414	26 299	27 835	26 860	25 169	13 233		
Jalisco	35 032	34 874	42 700	34 893	53 544	56 848	49 199	49 304		
México	25 628	22 189	28 152	42 962	33 535	42 866	32 267	18 396		
Michoacán de Ocampo	68 928	54 059	55 008	72 019	77 785	50 335	65 481	77 499		
Morales	5 646	10 495	8 059	9 525	7 853	8 420	7 223	8 420		
Nayarit	6 405	6 708	13 453	17 975	19 826	10 287	7 843	8 648		
Nuevo León	17 098	4 956	8 204	7 632	12 005	9 428	3 855	5 537		

Continúa...

**Cuadro 7.1.5.1.**  
**Migrantes Procedentes del Sur con destino a Estados Unidos.**  
**Dimensión geográfica y temporal, entidad federativa y tipo de localidad de residencia, 2003-2010**

Dimensión geográfica y temporal, entidad federativa y tipo de localidad de residencia	Año									
	2003	2004	2005	2006	2007	2008	2009	2010		
Oaxaca	28 316	24 387	38 306	45 175	55 327	50 927	34 432	28 263		
Puebla	12 598	18 274	25 160	30 251	27 521	29 379	23 063	24 200		
Queretaro de Arteaga	11 970	9 983	23 783	18 122	15 034	16 157	12 693	9 883		
Quintana Roo	---	718 *	1 011 *	639 *	931 *	1 227 *	653 *	700		
San Luis Potosí	15 944	17 937	29 404	20 668	16 119	19 957	13 274	13 138		
Sinaloa	25 354	13 775	25 178	24 595	28 462	42 937	35 224	21 597		
Sonora	67 074	19 121	33 617	26 421	33 703	48 293	43 689	14 541		
Tabasco	1 025 *	2 792	6 800	3 892	7 448	3 705	1 558	2 062		
Tamaulipas	5 583	9 308	9 920	6 457	3 574	5 601	5 494	4 959		
Tlaxcala	2 312 *	1 012 *	5 124	3 158	7 627	2 492	5 531	2 104		
Veracruz - Llave	31 620	31 114	41 761	61 083	63 975	35 708	23 465	14 240		
Yucatán	1 304 *	336 *	578 *	2 667 *	11 347	8 322	2 476	2 299		
Zacatecas	17 757	17 778	19 663	24 390	20 135	22 239	16 958	15 856		
No especificado	---	31 *	305 *	53 *	---	---	---	---		
Tipo de localidad <sup>1</sup>	628 175	542 153	708 927	815 569	855 682	748 392	630 449	492 877		
Urbana	335 629	271 381	369 777	409 332	436 050	440 257	401 228	311 417		
No urbana	292 546	269 488	338 845	406 237	419 632	306 102	229 221	180 886		
No especificado	---	1 284 *	305 *	---	---	2 034 *	---	573 *		

Notas: <sup>1</sup> Para las definiciones de localidad de residencia urbana y no urbana, véase Glosario.

--- Sin registro.

\* Menos de 30 casos muestrales.

Cuadro 7.1.5.2.

Migrantes Procedentes del Sur con destino a Estados Unidos.  
Características sociodemográficas, 2003-2010

Características sociodemográficas	Año									
	2003	2004	2005	2006	2007	2008	2009	2010		
<b>Sexo</b>										
Hombres	628 175	542 153	708 927	815 569	855 682	748 392	630 449	492 877		
Mujeres	537 094	482 242	601 317	730 495	750 863	608 278	515 685	365 090		
	91 081	59 911	107 610	85 074	104 819	140 115	114 764	127 786		
<b>Grupos de edad</b>										
15 a 19 años	628 175	542 153	708 927	815 569	855 682	748 392	630 449	492 877		
20 a 24 años	58 232	74 360	119 286	89 872	87 513	69 207	61 116	39 203		
25 a 29 años	111 161	115 552	156 524	173 560	182 975	129 422	96 231	69 004		
30 a 34 años	128 108	97 954	137 044	195 883	176 671	145 469	118 864	75 949		
35 a 39 años	103 284	63 766	95 327	121 921	148 594	115 151	92 266	64 726		
40 a 44 años	88 686	67 571	72 229	70 007	81 538	85 963	69 621	45 506		
45 a 49 años	43 204	45 874	35 224	66 223	65 596	60 224	51 873	33 362		
50 a 54 años	19 006	15 012	16 777	15 676	24 560	40 791	31 094	25 618		
55 a 59 años	15 182	11 840	11 847	14 052	14 099	21 192	25 017	24 206		
60 a 64 años	11 018	9 785	12 251	14 135	11 518	13 018	21 938	22 920		
65 años o más	7 012	9 907	18 503	15 590	13 813	30 929	29 271	60 598		
No especificado	---	14 *	131 *	--	180 *	---	---	27 *		
<b>Condición de alfabetismo</b>										
Alfabeta	628 175	542 153	708 927	815 569	855 682	748 392	630 449	492 877		
Analfabeta	603 738	523 993	680 174	749 802	816 004	711 798	602 975	466 773		
No especificado	24 280	17 990	27 685	65 767	39 616	36 573	27 092	23 151		
	157 *	170 *	1 068 *	--	61 *	22 *	382 *	2 952 *		
<b>Nivel educativo</b>										
Sin escolaridad	628 175	542 153	708 927	815 569	855 682	748 392	630 449	492 877		
Primaria incompleta	33 408	21 674	36 534	72 374	43 626	36 442	27 046	35 391		
Primaria completa	106 469	69 133	82 300	158 328	183 764	104 201	89 659	78 277		
Secundaria incompleta	149 816	126 532	145 435	226 003	229 772	199 109	156 268	126 479		
Secundaria completa	75 759	59 595	76 386	67 867	79 353	58 824	46 630	26 867		
Bachillerato incompleto	137 475	165 783	226 792	181 538	192 957	184 906	170 218	120 946		
Bachillerato completo	36 556	32 435	48 281	30 352	36 421	30 160	25 728	19 549		
Algún grado de licenciatura o más	44 607	42 802	59 107	46 790	40 996	69 939	63 235	49 298		
No especificado	44 050	24 125	32 795	31 391	47 688	64 789	51 503	36 023		
	34 *	76 *	1 298 *	926 *	1 104 *	22 *	162 *	47 *		

Continúa...

Cuadro 7.1.5.2.

Migrantes Procedentes del Sur con destino a Estados Unidos.  
Características sociodemográficas, 2003-2010

Características sociodemográficas	Año									
	2003	2004	2005	2006	2007	2008	2009	2010		
Condición de habla de inglés <sup>1</sup>	N.D.	264 252	708 927	815 569	855 682	748 392	630 449	492 877		
Habla inglés	N.D.	38 249	67 192	61 638	75 557	113 150	97 936	107 294		
No habla inglés	N.D.	226 003	641 735	753 932	780 125	635 242	532 351	385 516		
No especificado		---	---	---	---	---	162 *	66 *		
Posición en el hogar	628 175	542 153	708 927	815 569	855 682	748 392	630 449	492 877		
Jefe	399 915	313 952	356 673	513 402	533 378	432 677	377 353	301 560		
Cónyuge	39 742	33 621	53 481	41 616	47 286	60 733	59 404	57 633		
Hijo	176 069	182 883	267 254	240 407	243 720	228 449	169 593	112 984		
Otro <sup>2</sup>	12 448	10 608	29 558	19 630	29 804	25 961	23 121	19 827		
No especificado	---	1 089 *	1 962 *	515 *	1 493 *	571 *	978 *	873 *		
Situación conyugal	628 175	542 153	708 927	815 569	855 682	748 392	630 449	492 877		
Soltero	188 800	192 462	286 489	270 657	272 164	256 115	190 631	143 524		
Casado	365 639	297 341	337 117	474 398	504 221	397 195	343 301	264 539		
Unión libre	52 336	32 749	56 881	36 901	44 597	55 666	53 070	38 126		
Separado-divorciado	11 171	9 083	15 513	19 377	20 705	19 777	22 890	17 544		
Viudo	10 229	10 518	11 149	14 149	13 934	19 467	20 330	28 872		
No especificado	---	---	1 779 *	86 *	61 *	172 *	227 *	271 *		

Notas: <sup>1</sup> Los migrantes que hablan inglés sólo son capturados a partir del 10o. Levantamiento (2004-2005).

<sup>2</sup> Incluye: hermano(a), padre y/o madre, otros y sin relación de parentesco.

--- Sin registro.

N.D. No disponible.

\* Menos de 30 casos muestrales.

Cuadro 7.1.5.3.

Migrantes Procedentes del Sur con destino a Estados Unidos.

Condición de actividad y características laborales en el lugar de residencia, 2003-2010

Condición de actividad y características laborales en el lugar de residencia	Año									
	2003	2004	2005	2006	2007	2008	2009	2010		
Condición de actividad	628 175	542 153	708 927	815 569	855 682	748 392	630 449	492 877		
Población económicamente activa	470 078	422 085	542 486	671 050	695 250	558 410	419 277	309 700		
Ocupados	428 050	346 026	458 691	598 696	638 341	492 534	369 431	279 500		
Desocupados	42 028	76 059	83 795	72 354	56 909	65 875	49 846	30 200		
Población no económicamente activa	157 389	119 771	166 308	144 009	159 959	189 700	211 172	181 765		
Estudiante	11 496	10 674	16 889	5 499	9 852	16 891	11 560	598 *		
Alma de casa	31 155	24 165	37 387	18 782	27 354	22 856	29 540	6 175		
Jubilado o pensionado	10 988	7 937	11 027	10 064	8 715	18 779	26 913	16 713		
Otras razones <sup>1</sup>	103 750	76 996	101 005	109 665	114 038	131 175	143 158	158 278		
No especificado	707 *	297 *	133 *	510 *	472 *	283 *	--	1 412 *		
Sector de actividad	428 050	346 026	458 691	598 696	638 341	492 534	369 431	279 500		
Agropecuaria	212 119	154 956	210 499	300 952	312 266	197 908	148 377	129 663		
Manufacturero	39 311	33 689	42 576	58 891	47 674	40 021	23 878	20 403		
Construcción	57 050	61 650	89 117	102 963	137 681	103 120	89 635	58 212		
Comercio	51 849	42 963	52 132	43 344	50 200	60 089	43 297	23 605		
Servicios	63 067	50 485	63 728	88 965	85 117	90 163	63 917	47 111		
Otro <sup>2</sup>	4 654 *	1 244 *	420 *	2 781	3 240	892 *	129 *	356 *		
No especificado	--	1 039 *	219 *	801 *	2 162 *	343 *	197 *	150 *		
Ocupación	428 050	346 026	458 691	598 696	638 341	492 534	369 431	279 500		
Trabajadores agropecuarios	208 914	151 573	208 735	297 946	308 107	197 204	147 423	127 773		
Trabajadores en la industria	56 664	46 072	57 536	77 712	67 393	59 228	44 600	31 879		
Trabajadores en la construcción	59 735	60 468	84 628	104 105	135 855	99 765	83 268	55 651		
Profesionistas, técnicos y personal adm.	35 187	23 251	28 593	29 418	44 771	44 771	25 173	12 533		
Comerciantes	37 708	31 321	44 371	38 753	38 861	48 482	37 698	21 815		
Trabajadores en servicios	29 843	32 603	34 709	50 012	48 275	43 032	31 203	29 816		
No especificado	--	734 *	117 *	750 *	196 *	53 *	65 *	33 *		

Continúa...

**Cuadro 7.1.5.3.**  
**Migrantes Procedentes del Sur con destino a Estados Unidos.**  
**Condición de actividad y características laborales en el lugar de residencia, 2003-2010**

Condición de actividad y características laborales en el lugar de residencia	Año									
	2003	2004	2005	2006	2007	2008	2009	2010		
Posición en el trabajo	428 050	346 026	458 691	598 696	638 341	492 534	369 431	279 500		
Sueldo fijo	274 224	231 449	368 863	474 243	472 694	349 028	251 116	182 673		
Destajo por obra	62 690	45 382	26 791	56 691	95 104	60 290	51 468	47 683		
Trabajador por su cuenta	66 514	43 742	39 979	54 865	54 202	63 100	50 309	33 232		
Patrón	7 502	17 477	7 115	5 892	9 715	10 528	10 386	5 412		
Familiar sin pago	11 058	6 191	13 678	5 509	5 371	8 452	5 431	9 523		
Otro	6 062 *	1 291 *	722 *	1 496 *	1 206 *	1 121 *	721 *	688 *		
No especificado	---	493 *	1 542 *	--	50 *	17 *	---	290 *		
Ingreso por múltiplos de salario mínimo <sup>3</sup>	428 050	346 026	458 691	598 696	638 341	492 534	369 431	279 500		
Sin ingreso	20 235	16 665	17 581	15 401	7 742	18 069	10 150	10 003		
Hasta un salario mínimo (S.M.)	68 414	37 226	48 836	110 450	100 047	50 658	28 460	25 958		
Más de uno hasta dos S.M.	148 963	137 690	176 200	264 342	281 144	185 780	143 860	119 451		
Más de dos hasta tres S.M.	71 519	62 489	117 376	105 646	99 787	94 422	73 032	67 989		
Más de tres hasta cinco S.M.	30 291	39 473	36 912	45 363	44 437	51 174	43 472	21 264		
Más de cinco S.M.	34 248	20 168	19 453	32 651	32 699	51 804	35 042	13 368		
No especificado	54 381	32 315	42 333	24 844	72 487	40 626	35 414	21 467		

Notas: <sup>1</sup> Incluye a los migrantes que no han trabajado en su lugar de origen.

<sup>2</sup> Comprende los sectores de minería y extracción del petróleo, electricidad y agua.

<sup>3</sup> Para generar los múltiplos de salario mínimo se homologó a una sola unidad monetaria, en este caso, pesos mexicanos. Posteriormente, se agrupó en múltiplos de acuerdo al salario mínimo vigente para cada año, el cual se obtuvo de la Comisión Nacional de Salarios Mínimos (CONASAMI).

--- Sin registro.

\* Menos de 30 casos muestrales.

Cuadro 7.1.5.4.

Migrantes Procedentes del Sur con destino a Estados Unidos.  
Características del cruce hacia Estados Unidos, 2003-2010

Características del cruce hacia Estados Unidos	Año									
	2003	2004	2005	2006	2007	2008	2009	2010		
<b>Razón de cruce a Estados Unidos</b>	628 175	542 153	708 927	815 569	855 682	748 392	630 449	492 877		
Trabajar	133 151	108 058	96 806	203 847	184 239	192 990	171 916	126 747		
Buscar trabajo	352 385	347 953	471 663	475 546	494 541	329 566	277 172	185 301		
Reunirse con amigos o familiares y paseo	88 422	67 274	112 424	106 083	143 288	162 980	152 773	158 276		
Negocios y compras	44 738	16 088	17 290	25 168	29 255	58 281	25 902	13 093		
Otra	7 998	2 044	10 615	3 961 *	3 900	4 046	2 581	9 062		
No especificado	1 482 *	737 *	129 *	964 *	459 *	529 *	106 *	397 *		
<b>Estado de destino</b>	628 176	542 153	708 927	815 569	855 682	748 392	630 449	492 877		
Arizona	115 122	56 458	81 129	87 275	105 531	80 760	92 929	29 479		
California	194 599	173 863	211 862	266 744	305 993	269 252	223 650	244 782		
Nuevo México	5 735	3 677	3 562	2 963	3 717	2 204	2 606	1 876		
Texas	117 143	109 995	145 102	122 402	116 346	94 771	64 731	62 013		
Otro estado	100 011	91 222	159 360	234 045	224 271	108 217	98 243	78 125		
Ninguno en especial	86 236	96 788	102 091	89 056	91 421	183 625	146 026	72 631		
No especificado	9 329	10 150	5 822	13 084	8 402	9 563	2 265 *	3 972		
<b>Expectativa de tiempo de estancia</b>	628 175	542 153	708 927	815 569	855 682	748 392	630 449	492 877		
Menos de seis meses	164 054	78 084	90 926	83 263	102 207	152 533	130 325	105 754		
Seis meses a menos de un año	50 175	45 845	46 259	43 420	43 054	44 804	34 869	38 076		
Un año o más	59 849	80 524	73 254	69 566	76 150	143 928	80 853	78 246		
Lo que se pueda	315 010	290 272	407 831	579 012	583 491	340 138	306 821	244 474		
No especificado	39 088	47 429	90 658	40 308	50 779	66 990	77 581	26 326		
<b>Condición de experiencia migratoria previa en Estados Unidos</b>	628 175	542 153	708 927	815 569	855 682	748 392	630 449	492 877		
Con experiencia	140 494	154 842	143 063	175 952	158 911	135 075	117 328	117 455		
Sin experiencia	427 422	364 254	551 695	637 636	691 814	606 438	483 769	359 620		
No especificado	60 259	23 057	14 169	1 981 *	4 957	6 880	29 353	15 802		
<b>Condición de documentos para cruzar</b>	628 175	542 153	708 927	815 569	855 682	748 392	630 449	492 877		
Con documentos	258 437	162 565	173 264	148 135	172 692	247 833	242 318	257 478		
Sin documentos	368 155	379 260	533 034	665 755	682 560	498 445	387 525	234 638		
No especificado	1 583 *	328 *	7 629 *	1 680 *	429 *	2 114 *	606 *	760 *		

Continúa...



**Cuadro 7.1.5.4.**

**Migrantes Procedentes del Sur con destino a Estados Unidos.  
Características del cruce hacia Estados Unidos, 2003-2010**

Características del cruce hacia Estados Unidos	Año									
	2003	2004	2005	2006	2007	2008	2009	2010		
Condición de ayuda para cruzar a Estados Unidos <sup>1</sup>										
Con ayuda	N.D.	264 252	708 927	815 569	855 682	748 392	630 449	492 877		
Sin ayuda	N.D.	90 127	310 898	442 209	478 111	283 383	201 256	124 268		
No especificado	N.D.	173 497	395 975	371 411	376 378	462 074	427 726	367 791		
		628 *	2 054 *	1 950 *	1 193 *	2 935 *	1 467 *	818 *		
Lugar donde contactó a la persona que lo ayudará a cruzar a Estados Unidos <sup>1</sup>										
Donde vive	N.D.	90 127	310 898	442 209	478 111	283 383	201 256	124 268		
En el trayecto a la ciudad fronteriza	N.D.	11 878	16 385	242 961	223 821	65 416	33 198	20 047		
En la ciudad fronteriza	N.D.	2 017 *	44 007	37 377	19 788	14 576	8 525	5 477		
No ha contratado	N.D.	37 814	194 104	128 761	186 940	156 902	77 218	52 938		
Otro lugar	N.D.	28 451	41 439	25 332	38 221	31 442	74 716	38 586		
No especificado	N.D.	9 859	13 458	6 243	6 706	13 439	7 194	6 686		
		109 *	1 505 *	1 534 *	2 636 *	1 607 *	405 *	533 *		
Condición de documentos para trabajar										
Con documentos	628 175	542 153	708 927	815 569	855 682	748 392	630 449	492 877		
Sin documentos	107 045	86 653	68 192	60 582	59 957	78 977	83 893	95 231		
No especificado	519 393	455 054	637 658	754 483	795 342	668 095	545 336	396 887		
	1 736 *	446 *	3 077 *	504 *	383 *	1 320 *	1 219 *	759 *		

Notas: <sup>1</sup> Los migrantes que contrataron ayuda para cruzar a Estados Unidos sólo son captados a partir del 10o. Levantamiento (2004-2005).

N.D. No disponible.

\* Menos de 30 casos muestrales.

# Migrantes Procedentes del Norte, 2003-2010

## Migrantes Procedentes del Norte residentes en México, 2003-2010

### Índice de tabulados

199	Cuadro 7.2.1.1.	Migrantes Procedentes del Norte residentes en México. Entidad federativa y tipo de localidad de nacimiento, 2003-2010.
200	Cuadro 7.2.1.2.	Migrantes Procedentes del Norte residentes en México. Entidad federativa y tipo de localidad de residencia, 2003-2010.
201	Cuadro 7.2.1.3.	Migrantes Procedentes del Norte residentes en México. Características sociodemográficas, 2003-2010.



**Cuadro 7.2.1.1.**  
**Migrantes Procedentes del Norte residentes en México.**  
**Entidad federativa y tipo de localidad de nacimiento, 2003-2010**

Entidad federativa y tipo de localidad de nacimiento	Año									
	2003	2004	2005	2006	2007	2008	2009	2010		
<b>Entidad federativa</b>	<b>1 247 472</b>	<b>1 107 973</b>	<b>1 036 457</b>	<b>1 189 885</b>	<b>1 319 108</b>	<b>1 313 689</b>	<b>1 163 787</b>	<b>731 112</b>		
Aguascalientes	8 201	5 988	6 923	7 305	8 324	6 598	9 078	5 098		
Baja California	5 970	4 610	8 515	8 922	13 077	14 317	10 809	2 742		
Baja California Sur	2 896 *	995 *	3 438 *	2 127 *	4 326 *	3 110 *	3 211 *	539 *		
Campeche	624	575	1 111 *	4 579 *	3 455 *	528 *	1 638 *	1 294 *		
Cochulla de Zaragoza	65 061	35 350	29 104	39 278	33 160	43 639	29 789	30 645		
Colima	7 465	3 408	7 703	4 321	5 648	4 016	4 987	3 784 *		
Chiapas	33 482	28 056	33 966	43 457	58 461	41 440	25 156	15 975		
Chihuahua	29 912	23 738	19 320	24 231	32 413	26 988	24 250	13 930		
Distrito Federal	103 425	62 765	80 429	79 311	93 539	105 064	95 984	30 593		
Durango	26 627	21 865	22 973	24 496	30 167	17 939	25 032	16 881		
Guanajuato	66 101	98 173	88 384	78 438	93 815	86 463	94 354	52 749		
Guerrero	38 543	30 832	25 992	34 952	35 596	41 942	46 961	25 815		
Hidalgo	19 319	19 652	18 582	22 403	21 686	36 846	28 040	18 659		
Jalisco	52 164	48 901	49 430	58 479	79 382	77 126	75 598	51 205		
México	38 962	36 776	35 347	49 953	58 646	60 839	52 518	49 067		
Michoacán de Ocampo	67 470	73 149	62 187	70 733	63 076	85 010	84 926	54 916		
Morelos	14 382	13 376	12 905	11 031	13 371	16 093	15 095	13 735		
Nayarit	25 193	20 084	16 511	17 551	16 363	15 551	20 908	13 662		
Nuevo León	44 561	33 476	23 229	31 595	50 702	44 100	55 809	31 883		
Oaxaca	42 537	30 654	34 057	47 920	41 430	37 590	33 185	24 984		
Puebla	26 311	33 594	31 538	26 786	43 954	38 762	29 372	21 876		
Querétaro de Arteaga	22 164	17 276	18 477	14 330	25 478	18 853	23 629	15 445		
Quintana Roo	27 *	1 114 *	613 *	486 *	1 721 *	36 *	652 *	766 *		
San Luis Potosí	63 984	58 056	55 636	56 275	61 672	52 890	44 191	36 232		
Sinaloa	54 368	54 368	70 947	85 314	60 397	90 849	60 397	13 735		
Sonora	132 846	141 867	92 417	128 198	116 654	115 702	80 563	42 722		
Tabasco	6 152	5 336	9 334	5 420	5 611	9 078	5 293	3 273		
Tamaulipas	63 912	66 825	56 679	65 833	77 537	79 604	58 478	43 139		
Tlaxcala	3 872 *	2 862 *	3 526 *	4 797 *	6 015	8 770	9 579	3 666		
Veracruz - Llave	114 697	112 603	109 050	125 087	109 311	110 434	79 420	48 257		
Yucatán	3 190 *	3 784 *	4 171 *	7 207 *	4 983 *	1 464 *	4 567 *	3 076 *		
Zacatecas	40 526	17 867	20 816	23 439	24 222	21 947	30 320	22 583		
<b>Tipo de localidad<sup>1</sup></b>	<b>1 247 472</b>	<b>1 107 973</b>	<b>1 036 457</b>	<b>1 189 885</b>	<b>1 319 108</b>	<b>1 313 689</b>	<b>1 163 787</b>	<b>731 112</b>		
Urbana	626 579	579 417	553 019	694 978	781 453	823 206	690 676	559 882		
No urbana	619 666	526 732	478 860	489 705	530 517	487 312	471 370	170 887		
No especificado	1 227 *	1 824 *	4 577 *	5 202 *	7 137	3 172 *	1 742 *	343 *		

Notas: <sup>1</sup> Para las definiciones de localidad de nacimiento urbana y no urbana, véase Glosario.  
 \* Menos de 30 casos muestrales.

**Cuadro 7.2.1.2.**  
**Migrantes Procedentes del Norte residentes en México.**  
**Entidad federativa y tipo de localidad de residencia, 2003-2010**

Entidad federativa y tipo de localidad de residencia	Año									
	2003	2004	2005	2006	2007	2008	2009	2010		
<b>Entidad federativa</b>	<b>1 247 472</b>	<b>1 107 973</b>	<b>1 036 457</b>	<b>1 189 885</b>	<b>1 319 108</b>	<b>1 313 689</b>	<b>1 163 787</b>	<b>731 112</b>		
Aguascalientes	6 347	6 691	6 205	6 895	7 796	6 963	9 987	5 306		
Baja California	13 063	3 649	6 222	8 086	6 907	7 968	7 703	1 530		
Baja California Sur	4 963	5 129 *	6 600	6 415	6 649 *	3 357 *	3 509 *	1 324 *		
Campeche	888	589 *	1 167 *	4 551 *	2 541 *	2 146 *	1 062 *	1 619 *		
Coahuila de Zaragoza	63 840	32 873	27 296	35 265	31 399	40 156	30 860	33 134		
Colima	7 741	5 292	7 183	5 901	8 111	3 684	4 293	3 860		
Chiapas	31 600	26 575	30 095	41 415	52 511	37 877	22 729	15 094		
Chihuahua	28 101	27 315	22 104	25 807	33 943	25 973	21 890	12 751		
Distrito Federal	93 714	60 515	73 956	74 542	91 690	118 998	102 413	31 343		
Durango	26 160	18 438	19 866	19 773	26 019	15 721	24 800	16 270		
Guanajuato	63 610	96 954	90 680	78 775	92 832	81 871	91 522	51 964		
Guerrero	34 486	28 086	21 561	32 060	32 786	38 968	39 904	25 088		
Hidalgo	18 572	18 099	19 217	22 039	21 629	30 667	26 337	18 870		
Jalisco	56 145	53 581	53 584	62 119	77 860	90 143	84 493	53 891		
México	50 735	47 464	55 734	66 082	79 215	71 766	61 454	49 820		
Michoacán de Ocampo	63 968	69 359	62 028	66 763	56 653	81 173	82 886	51 182		
Morelos	14 830	10 340	15 696	11 524	12 578	16 169	15 784	10 891		
Nayarit	23 984	20 899	14 957	16 002	17 650	14 794	22 198	12 871		
Nuevo León	51 052	35 810	30 095	39 401	64 943	53 332	59 015	32 927		
Oaxaca	38 564	26 867	30 086	42 763	35 062	33 099	27 906	23 836		
Puebla	22 462	26 252	25 467	24 871	43 139	36 208	25 322	21 215		
Querétaro de Arteaga	23 371	17 286	19 192	14 300	23 130	18 622	23 401	15 397		
Quintana Roo	206 *	1 288 *	846 *	1 525 *	1 695 *	434 *	878 *	942 *		
San Luis Potosí	66 098	56 778	53 889	55 866	61 686	52 337	38 557	35 776		
Sinaloa	66 782	51 281	54 537	70 145	82 771	87 955	61 797	31 627		
Sonora	157 681	153 120	95 596	138 786	124 820	121 097	90 481	52 638		
Tlaxcala	5 183 *	5 582 *	6 373 *	4 986 *	4 887 *	8 452 *	4 870 *	3 199 *		
Tamaulipas	65 407	70 740	56 743	65 698	82 665	83 420	59 528	44 095		
Tlaxcala	4 483 *	1 926 *	2 870 *	3 328 *	4 294 *	8 780 *	9 205 *	2 945 *		
Veracruz - Llave	100 867	109 870	104 244	122 484	103 214	101 536	76 120	45 502		
Yucatán	3 634 *	3 446 *	3 387 *	6 594 *	5 039 *	1 771 *	3 868 *	3 160 *		
Zacatecas	38 861	15 880	18 883	19 893	23 231	18 251	28 448	20 593		
No especificado	75 *	--	100 *	---	---	---	---	---		
<b>Tipo de localidad<sup>1</sup></b>	<b>1 247 472</b>	<b>1 107 973</b>	<b>1 036 457</b>	<b>1 189 885</b>	<b>1 319 108</b>	<b>1 313 689</b>	<b>1 163 787</b>	<b>731 112</b>		
Urbana	851 346	751 746	713 112	885 329	977 397	965 276	874 849	584 158		
No urbana	396 127	355 729	322 626	304 276	341 571	346 320	288 368	146 901		
No especificado	--	498 *	718 *	280 *	140 *	2 093 *	570 *	52 *		

Notas: <sup>1</sup> Para las definiciones de localidad de residencia urbana y no urbana, véase Glosario.

--- Sin registro.

\* Menos de 30 casos muestrales.

**Cuadro 7.2.1.3.**  
**Migrantes Procedentes del Norte residentes en México.**  
**Características sociodemográficas, 2003-2010**

Características sociodemográficas	Año													
	2003	2004	2005	2006	2007	2008	2009	2010						
<b>Sexo</b>														
Hombres	1 247 472	1 107 973	1 036 457	1 189 885	1 319 108	1 313 689	1 163 787	731 112						
Mujeres	1 040 678	913 859	829 137	938 332	1 033 569	1 007 356	895 445	555 049						
	206 794	194 114	207 320	251 553	285 539	306 333	268 342	176 063						
<b>Grupos de edad</b>														
15 a 19 años	1 247 472	1 107 973	1 036 457	1 189 885	1 319 108	1 313 689	1 163 787	731 112						
20 a 24 años	85 491	96 260	103 800	101 612	101 529	81 631	65 740	30 602						
25 a 29 años	247 613	231 801	201 508	220 943	251 279	227 665	190 004	112 690						
30 a 34 años	281 546	247 732	215 352	242 544	266 105	268 320	224 001	169 860						
35 a 39 años	182 792	162 915	151 297	180 489	194 632	204 981	163 211	115 840						
40 a 44 años	157 595	125 587	122 894	153 348	159 636	159 756	176 178	90 115						
45 a 49 años	102 492	85 523	81 333	97 278	120 729	116 961	95 141	64 938						
50 a 54 años	63 404	51 329	53 939	61 510	83 541	94 024	85 236	36 935						
55 a 59 años	52 608	38 237	32 157	44 758	54 682	57 305	60 212	29 398						
60 a 64 años	22 506	20 249	23 052	33 021	33 878	40 411	31 302	21 589						
65 años o más	21 701	21 873	19 634	22 311	24 803	25 527	25 910	18 264						
No especificado	19 613	26 467	30 960	31 952	28 257	37 109	46 839	40 804						
	112	*	531	119	35	---	14	78						
<b>Condición de alfabetismo</b>														
Alfabeta	1 247 472	1 107 973	1 036 457	1 189 885	1 319 108	1 313 689	1 163 787	731 112						
Analfabeta	1 217 206	1 078 052	1 002 798	1 158 025	1 283 369	1 274 938	1 131 834	709 147						
No especificado	29 695	29 254	33 448	31 076	35 427	38 672	31 876	21 805						
	572	*	667	784	312	80	76	160						
<b>Nivel educativo</b>														
Sin escolaridad	1 247 472	1 107 973	1 036 457	1 189 885	1 319 108	1 313 689	1 163 787	731 112						
Primaria incompleta	35 484	36 633	36 921	35 823	33 323	39 503	36 157	28 847						
Primaria completa	172 223	138 215	95 427	118 132	128 847	110 145	86 813	59 503						
Secundaria incompleta	260 232	205 154	193 545	191 139	204 470	240 813	185 162	124 651						
Secundaria completa	119 978	124 851	105 213	108 168	123 855	147 163	116 428	62 406						
Bachillerato incompleto	230 061	285 488	277 427	301 610	345 452	300 364	277 954	207 872						
Bachillerato completo	91 444	65 542	70 511	106 326	141 407	60 474	70 932	35 079						
Algun grado de licenciatura o más	118 575	119 745	124 606	124 606	141 407	139 628	150 566	112 780						
No especificado	219 372	131 649	140 136	204 082	257 285	275 569	239 776	99 974						
	103	*	687	235	---	28	---	---						

Continúa...

**Cuadro 7.2.1.3.**  
**Migrantes Procedentes del Norte residentes en México.**  
**Características sociodemográficas, 2003-2010**

Características sociodemográficas	Año									
	2003	2004	2005	2006	2007	2008	2009	2010		
Condición de habla de inglés <sup>1</sup>	N.D.	536 547	1 036 457	1 189 885	1 319 108	1 313 689	1 163 787	731 112		
Habla inglés	N.D.	77 235	161 286	218 590	276 644	337 888	286 625	152 476		
No habla inglés	N.D.	459 313	875 170	971 295	1 042 464	975 801	876 968	578 620		
No especificado		---	---	---	---	---	194 *	16 *		
Posición en el hogar	1 247 472	1 107 973	1 036 457	1 189 885	1 319 108	1 313 689	1 163 787	731 112		
Jefe	790 985	639 191	569 439	693 322	744 811	744 680	668 659	427 843		
Cónyuge	87 498	92 376	96 213	117 370	124 407	137 344	127 766	66 353		
Hijo	321 216	338 509	321 335	326 042	398 342	382 108	299 982	157 597		
Otro <sup>2</sup>	44 330	32 893	47 666	51 583	51 059	49 171	65 651	79 279		
No especificado	3 443 *	5 004 *	1 804 *	1 568 *	490 *	386 *	1 729 *	40 *		
Situación conyugal	1 247 472	1 107 973	1 036 457	1 189 885	1 319 108	1 313 689	1 163 787	731 112		
Soltero	417 028	387 278	372 929	398 172	462 417	466 164	392 390	252 750		
Casado	701 028	602 465	544 770	659 009	698 152	688 665	600 742	350 416		
Unión libre	55 699	63 076	55 390	60 877	66 529	62 323	73 563	60 098		
Separado/divorciado	51 344	36 566	34 097	46 545	50 246	58 422	56 545	42 002		
Viudo	21 846	18 491	29 191	25 282	37 532	37 837	40 524	24 105		
No especificado	528 *	97 *	81 *	---	4 231 *	278 *	24 *	1 741 *		

Notas: <sup>1</sup> Los migrantes que hablan inglés sólo son captados a partir del 10o. Levantamiento (2004-2005).

<sup>2</sup> Incluye: hermano(a), padre y/o madre, otros y sin relación de parentesco.

--- Sin registro.

N.D. No disponible.

\* Menos de 30 casos muestrales.

## Migrantes Procedentes de la Frontera Norte, 2003-2010

### Índice de tabulados

205	Cuadro 7.2.2.1.	Migrantes Procedentes de la Frontera Norte. Dimensión geográfica y temporal, entidad federativa y tipo de localidad de nacimiento, 2003-2010.
207	Cuadro 7.2.2.2.	Migrantes Procedentes de la Frontera Norte. Entidad federativa y tipo de localidad de residencia, 2003-2010.
208	Cuadro 7.2.2.3.	Migrantes Procedentes de la Frontera Norte. Características sociodemográficas, 2003-2010.
210	Cuadro 7.2.2.4.	Migrantes Procedentes de la Frontera Norte. Características de estancia en la Frontera Norte, 2003-2010.
211	Cuadro 7.2.2.5.	Migrantes Procedentes de la Frontera Norte que permanecieron siete días o más. Condición de ocupación y características laborales en la Frontera Norte, 2003-2010.





**Cuadro 7.2.2.1.**

**Migrantes Procedentes de la Frontera Norte.**

**Dimensión geográfica y temporal, entidad federativa y tipo de localidad de nacimiento, 2003-2010**

Dimensión geográfica y temporal, entidad federativa y tipo de localidad de nacimiento	Año									
	2003	2004	2005	2006	2007	2008	2009	2010		
<b>Región de muestreo</b>	<b>922 618</b>	<b>782 062</b>	<b>781 229</b>	<b>826 121</b>	<b>914 614</b>	<b>875 612</b>	<b>759 636</b>	<b>486 183</b>		
Oeste	266 478	231 649	314 189	250 636	292 275	314 466	282 522	145 214		
Centro	264 535	180 435	150 786	224 273	284 642	207 158	158 508	61 313		
Este	391 605	369 978	316 254	351 211	337 696	353 989	318 606	279 656		
<b>Trimestre de año calendario</b>	<b>922 618</b>	<b>782 062</b>	<b>781 229</b>	<b>826 121</b>	<b>914 614</b>	<b>875 612</b>	<b>759 636</b>	<b>486 183</b>		
Primero	278 252	191 252	198 365	201 925	247 674	198 607	168 666	96 370		
Segundo	193 248	204 973	178 318	206 811	246 780	192 986	194 274	116 294		
Tercero	241 290	207 284	204 680	227 764	212 112	253 021	206 625	129 959		
Cuarto	209 828	178 553	199 867	189 620	208 048	230 998	190 070	143 560		
<b>Entidad federativa</b>	<b>922 618</b>	<b>782 062</b>	<b>781 229</b>	<b>826 121</b>	<b>914 614</b>	<b>875 612</b>	<b>759 636</b>	<b>486 183</b>		
Aguascalientes	5 381	4 379	5 379 *	4 338	4 986	3 377 *	6 213	3 358 *		
Baja California	5 644 *	4 038 *	7 526 *	7 868	11 749	11 159	9 787 *	2 343 *		
Baja California Sur	2 896 *	995 *	2 596 *	2 027 *	4 190 *	2 527 *	2 503 *	1 177 *		
Campeche	567 *	110 *	966 *	2 647 *	2 479 *	235 *	566 *	1 089 *		
Coahuila de Zaragoza	62 437	33 311	26 633	33 807	29 856	30 463	27 728	23 078		
Colima	3 849 *	2 274 *	4 821 *	2 215 *	2 336 *	2 529 *	2 754 *	2 715 *		
Chiapas	13 245	7 306	13 784	14 594	13 858	11 514	10 155	8 815		
Chihuahua	23 430	11 219	13 169	20 800	22 222	22 222	17 603	9 776		
Distrito Federal	96 367	49 503	69 687	62 271	77 633	79 473	73 542	21 802		
Durango	19 267	18 394	18 434	18 031	25 981	12 970	19 159	11 745		
Guanajuato	49 396	77 813	70 254	57 494	65 233	51 289	26 586	60 972		
Guerrero	20 754	15 489	14 984	20 041	15 537	16 966	21 406	14 231		
Hidalgo	11 015	11 133	9 281	11 775	10 629	16 136	16 195	11 357		
Jalisco	30 669	30 368	35 388	38 029	52 170	55 395	51 834	36 070		
México	25 564	27 554	23 047	38 220	43 415	43 022	35 340	38 745		
Michoacán de Ocampo	37 342	27 325	32 293	29 800	33 783	39 001	38 642	26 966		
Morelos	11 285	11 263	6 983	5 401	9 334	7 713 *	9 047	12 423 *		
Nayarit	11 278	7 788	9 155	8 279	7 151	9 300	11 008	5 138		
Nuevo León	36 060	28 955	21 257	26 092	44 169	36 760	43 196	19 263		

*Continúa...*

**Cuadro 7.2.2.1.**  
**Migrantes Procedentes de la Frontera Norte.**  
**Dimensión geográfica y temporal, entidad federativa y tipo de localidad de nacimiento, 2003-2010**

Dimensión geográfica y temporal, entidad federativa y tipo de localidad de nacimiento	Año									
	2003	2004	2005	2006	2007	2008	2009	2010		
Oaxaca	23 035	15 705	19 658	19 194	22 831	15 235	12 259	11 561		
Puebla	17 534	20 213	21 793	16 342	22 633	21 261	14 192	10 003		
Queretaro de Arteaga	17 664	14 710	17 269	7 990	14 923	12 351	8 486	11 636		
Quintana Roo	---	421 *	178 *	434 *	1 577 *	15 *	307 *	561 *		
San Luis Potosí	51 834	49 225	50 322	48 077	46 180	37 837	30 665	24 518		
Sinaloa	64 215	35 758	40 552	49 157	62 803	66 953	41 523	23 343		
Sonora	103 432	109 242	70 965	99 194	96 570	95 003	63 224	33 678		
Tabasco	3 731 *	3 912	8 458	4 253 *	4 325	7 075	3 659 *	2 809 *		
Tamaulipas	50 261	59 316	51 936	57 577	55 386	63 079	44 321	32 361		
Thaxcala	2 500 *	1 723 *	3 138 *	3 883 *	4 090 *	4 891 *	2 779 *	2 595 *		
Veracruz - Llave	94 554	93 569	95 072	94 635	83 055	87 363	61 847	38 092		
Yucatán	1 677 *	950 *	3 507 *	6 430 *	2 081 *	1 045 *	1 540 *	2 759 *		
Zacatecas	25 733	8 100	12 743	16 354	17 149	11 454	17 187	16 188		
Tipo de localidad <sup>1</sup>	922 618	782 062	781 229	826 121	914 614	875 612	759 636	486 183		
Urbana	485 318	441 823	458 082	516 137	567 078	576 766	473 581	392 667		
No urbana	436 321	339 022	319 714	306 300	341 103	296 751	284 450	93 302		
No especificado	979 *	1 217 *	3 434 *	3 684 *	6 433 *	2 095 *	1 605 *	214 *		

Notas: <sup>1</sup> Para las definiciones de localidad de nacimiento urbana y no urbana, véase Glosario.

---- Sin registro.

\* Menos de 30 casos muestrales.

**Cuadro 7.2.2.2.**  
**Migrantes Procedentes de la Frontera Norte.**  
**Entidad federativa y tipo de localidad de residencia, 2003-2010**

Entidad federativa y tipo de localidad de residencia	Año									
	2003	2004	2005	2006	2007	2008	2009	2010		
Entidad Federativa	922 618	782 062	781 229	826 121	914 614	875 612	759 636	486 183		
Agascalientes	4 392 *	4 999	4 598 *	3 873	4 527	3 626 *	6 808	3 470 *		
Baja California	12 432	3 279 *	4 591	7 406	4 732	5 009	7 001	916 *		
Baja California Sur	4 898 *	4 037 *	5 097 *	1 546 *	5 547	2 246 *	2 942 *	1 282 *		
Campeche	848 *	124 *	1 054 *	2 449 *	1 611 *	1 512 *	757 *	1 414 *		
Cochula de Zaragoza	58 605	30 377	24 634	31 754	27 741	27 549	28 152	26 498		
Colima	3 946 *	3 597 *	4 050 *	2 648 *	3 658 *	2 155 *	2 184 *	2 722 *		
Chiapas	10 911	5 943	10 427	12 855	12 295	10 773	8 219	7 824 *		
Chihuahua	21 484	14 641	15 943	22 051	27 200	20 284	14 929	8 290		
Distrito Federal	87 654	48 648	64 742	57 762	76 417	89 228	80 631	22 535		
Durango	19 432	15 614	15 903	14 172	22 487	11 069	19 410	11 959		
Guamajuato	47 178	77 151	73 443	59 238	65 161	47 057	59 404	26 714		
Guerrero	16 882	13 853	11 300	17 580	12 736	15 488	15 267	13 750		
Hidalgo	10 569	9 786	10 208	11 379	10 756	12 749	14 588	11 223		
Jalisco	33 555	34 671	39 516	41 531	49 938	66 206	59 582	37 455		
México	40 022	37 727	41 462	51 765	63 719	53 223	39 309	39 271		
Michoacán de Ocampo	35 352	23 215	31 692	26 075	28 941	34 936	37 260	22 685		
Morelos	11 586	7 709	8 611	5 949	8 262	7 168 *	9 484 *	9 583 *		
Nayarit	9 620	8 398	7 380	5 887	9 691	8 748	12 526	4 515		
Nuevo León	42 315	31 036	27 137	33 281	56 059	45 844	46 492	19 939		
Oaxaca	19 694	12 498	16 413	14 968	16 762	11 512	8 907	11 072		
Puebla	14 104	12 036	15 964	15 221	21 690	19 255	11 436	10 023		
Queretaro de Arteaga	18 715	15 395	17 885	8 011	14 742	12 328	9 266	11 464		
Quintana Roo	90	460 *	386 *	1 407 *	1 551 *	117 *	443 *	737 *		
San Luis Potosí	50 576	48 068	49 054	47 811	44 752	37 380	25 023	24 074		
Sinaloa	54 096	32 786	41 748	45 940	61 692	66 313	42 412	23 030		
Sonora	125 368	119 114	73 022	109 050	102 335	98 425	71 250	42 601		
Tabasco	3 265 *	4 292	5 497	3 941 *	3 592 *	6 319	3 187 *	2 786 *		
Tamaulipas	52 042	62 761	52 149	56 699	55 433	63 320	44 239	33 298		
Thaxcala	3 097 *	1 119 *	2 482 *	2 445 *	2 479 *	4 812 *	2 678 *	1 880 *		
Veracruz - Llave	82 975	90 942	91 095	92 166	79 566	79 928	59 332	35 468		
Yucatán	2 120 *	611 *	2 747 *	2 166 *	2 166 *	1 352 *	881 *	2 843 *		
Zacatecas	24 720	7 176	10 898	13 444	16 378	9 680	15 638	14 864		
No especificado	75 *	---	100 *	---	---	---	---	---		
Tipo de localidad <sup>1</sup>	922 618	782 062	781 229	826 121	914 614	875 612	759 636	486 183		
Urbana	681 473	583 153	591 442	662 501	717 477	673 462	598 994	401 950		
No urbana	241 145	198 412	189 069	163 339	196 997	200 057	160 547	84 221		
No especificado	---	498 *	718 *	280 *	140 *	2 093 *	95 *	11 *		

Notas: <sup>1</sup> Para las definiciones de localidad de residencia urbana y no urbana, véase Glosario.

--- Sin registro.

\* Menos de 30 casos muestrales.

Cuadro 7.2.2.3.

Migrantes Procedentes de la Frontera Norte.  
Características sociodemográficas, 2003-2010

Características sociodemográficas	Año													
	2003	2004	2005	2006	2007	2008	2009	2010						
<b>Sexo</b>														
Hombres	922 618	782 062	781 229	826 121	914 614	875 612	759 636	486 183						
Mujeres	763 872	635 347	614 977	643 660	709 834	653 269	583 894	367 718						
	1 58 746	1 46 715	1 66 253	1 82 460	204 780	222 343	1 75 742	118 465						
<b>Grupos de edad</b>														
15 a 19 años	922 618	782 062	781 229	826 121	914 614	875 612	759 636	486 183						
20 a 24 años	65 456	75 145	84 392	80 212	72 992	53 037	46 600	16 380						
25 a 29 años	176 151	151 906	148 234	152 892	173 161	148 922	120 934	75 634						
30 a 34 años	220 979	178 307	155 455	164 601	169 600	182 268	150 944	124 096						
35 a 39 años	131 338	116 349	110 851	120 904	129 322	142 862	103 814	79 124						
40 a 44 años	118 373	80 412	93 558	110 708	118 847	105 701	116 459	62 103						
45 a 49 años	75 789	71 971	67 819	72 819	93 403	79 851	69 286	43 054						
50 a 54 años	47 790	36 008	43 438	37 561	60 324	63 974	55 162	18 733						
55 a 59 años	39 491	28 183	26 295	31 674	39 024	34 711	37 070	12 979						
60 a 64 años	18 492	13 751	15 997	20 384	24 910	26 321	20 167	15 867						
65 años o más	15 769	15 164	15 071	15 082	15 746	18 130	14 302	12 144						
No especificado	12 880	14 864	19 590	19 164	17 249	19 836	24 884	26 069						
	112 *	---	531 *	119 *	35 *	---	14 *	---						
<b>Condición de alfabetismo</b>														
Alfabeto	922 618	782 062	781 229	826 121	914 614	875 612	759 636	486 183						
Analfabeta	906 748	764 675	760 592	807 052	895 564	855 775	743 573	473 609						
No especificado	15 641	16 867	20 452	18 285	18 737	19 837	15 987	12 414						
	230 *	520 *	185 *	784 *	312 *	---	76 *	160 *						
<b>Nivel educativo</b>														
Sin escolaridad	922 618	782 062	781 229	826 121	914 614	875 612	759 636	486 183						
Primaria incompleta	20 086	19 610	22 923	19 555	19 117	21 354	17 233	15 846						
Primaria completa	110 093	88 956	62 243	73 881	73 426	58 683	41 930	35 161						
Secundaria incompleta	179 611	141 076	136 684	115 560	130 503	147 882	112 978	79 044						
Secundaria completa	93 614	92 555	80 252	75 163	85 340	93 208	81 693	46 096						
Bachillerato incompleto	158 587	186 726	205 379	197 166	206 802	176 476	158 605	123 651						
Bachillerato completo	68 127	47 916	53 935	78 459	67 581	39 848	47 777	25 363						
Algún grado de licenciatura o más	94 291	88 572	94 693	95 492	107 148	110 212	108 247	76 493						
No especificado	198 107	116 650	124 885	170 844	224 697	227 923	191 172	84 529						
	103 *	---	235 *	---	---	28 *	---	---						

Continúa...

**Cuadro 7.2.2.3.  
Migrantes Procedentes de la Frontera Norte.  
Características sociodemográficas, 2003-2010**

Características sociodemográficas	Año									
	2003	2004	2005	2006	2007	2008	2009	2010		
Condición de habla de inglés <sup>1</sup>	N.D.	385 837	781 229	826 121	914 614	875 612	759 636	486 183		
Habla inglés	N.D.	51 852	119 344	148 843	182 477	215 745	173 299	87 284		
No habla inglés	N.D.	333 985	661 886	677 278	732 137	659 867	586 233	398 883		
No especificado	N.D.	---	---	---	---	---	103 *	16 *		
Posición en el hogar	922 618	782 062	781 229	826 121	914 614	875 612	759 636	486 183		
Jefe	587 868	433 997	417 838	466 401	517 730	495 131	440 835	284 899		
Cónyuge	62 708	68 191	73 152	77 477	87 591	88 797	76 522	37 932		
Hijo	237 729	251 490	250 932	240 528	271 337	257 436	192 660	109 624		
Otro <sup>2</sup>	31 739	25 001	37 950	40 350	37 604	34 223	48 405	53 728		
No especificado	2 574 *	3 383 *	1 357 *	1 364 *	352 *	25 *	1 215 *	---		
Situación conyugal	922 618	782 062	781 229	826 121	914 614	875 612	759 636	486 183		
Soltero	314 330	297 400	295 096	298 879	331 799	322 930	269 787	170 788		
Casado	522 566	410 825	407 896	449 113	495 906	450 794	386 444	226 875		
Unión libre	30 636	34 124	31 647	30 698	32 802	36 357	36 872	36 205		
Separado-divorciado	36 925	26 182	24 927	31 566	33 029	45 679	43 965	30 207		
Viudo	17 706	13 435	21 582	15 864	20 751	19 603	22 544	20 731		
No especificado	456 *	97 *	81 *	---	327 *	249 *	24 *	1 377 *		

Notas: <sup>1</sup> Los migrantes que hablan inglés sólo son captados a partir del 10o. Levantamiento (2004-2005).

<sup>2</sup> Incluye: hermano(a), padre y/o madre, otros y sin relación de parentesco.

--- Sin registro.

N.D. No disponible.

\* Menos de 30 casos muestrales.

**Cuadro 7.2.2.4.**  
**Migrantes Procedentes de la Frontera Norte.**  
**Características de estancia en la Frontera Norte, 2003-2010**

Características de estancia en la Frontera Norte	Año									
	2003	2004	2005	2006	2007	2008	2009	2010		
<b>Ciudad fronteriza de mayor estancia</b>	922 618	782 062	781 229	826 121	914 614	875 612	759 636	486 183		
Tijuana (B. C.)	178 785	157 044	233 129	184 242	180 909	163 377	147 190	123 222		
Mexicali (B. C.)	79 679	67 771	67 342	55 826	88 970	122 039	114 110	14 343		
Nogales (Son.)	94 007	84 336	61 299	114 446	111 307	106 102	63 901	37 824		
Otras ciudades de Sonora	27 268	34 753	15 237	21 505	34 362	19 794	19 605	7 238		
Ciudad Juárez (Chih.)	145 357	65 062	74 774	85 933	142 015	90 620	87 592	22 154		
Piedras Negras (Coah.)	121 215	88 649	74 049	74 929	46 101	56 154	55 359	23 417		
Nuevo Laredo (Tamps.)	37 704	36 928	38 863	36 704	59 387	55 920	90 514	148 675		
Reynosa (Tamps.)	175 962	175 583	153 163	180 284	135 128	129 625	96 877	64 936		
Matamoros (Tamps.)	12 474	17 887	16 093	15 624	31 516	38 025	20 759	16 772		
Otra ciudad fronteriza	50 166	54 049	47 281	55 712	73 426	103 468	63 643	27 326		
No especificado	---	---	---	916	1 438	540	87	276	*	*
<b>Tiempo de estancia en la ciudad fronteriza</b>	922 618	782 062	781 229	826 121	914 614	875 612	759 636	486 183		
Menos de siete días	370 529	306 413	297 585	375 607	428 369	397 868	343 354	95 659		
De siete días a menos de un mes	78 842	58 620	56 420	51 109	73 227	59 663	60 779	41 069		
De un mes a menos de tres meses	241 259	205 515	228 759	194 466	221 597	237 531	199 481	196 258		
De tres meses a menos de un año	200 244	173 579	160 881	184 246	160 807	142 033	111 529	97 843		
De un año a menos de tres años	23 170	24 628	29 993	17 069	25 444	31 930	38 546	51 334		
De tres años o más	8 359	13 259	7 582	3 477	5 170	6 517	5 645	3 757		
No especificado	215	49	10	146	---	70	303	264	*	*
<b>Razón de retorno a su lugar de residencia</b>	922 618	782 062	781 229	826 121	914 614	875 612	759 636	486 183		
Se acabó el trabajo	81 470	63 201	98 355	122 710	205 989	186 950	169 499	33 363		
Cuestiones personales	408 421	319 881	222 976	252 799	218 331	202 253	161 614	140 461		
De paso	20 485	9 265	8 731	4 596	10 883	18 932	14 202	28 004		
Lo regresó la migra	91 996	110 875	122 064	104 560	123 223	143 464	89 346	47 247		
A trabajar	180 360	146 745	138 025	148 071	125 375	110 327	103 349	47 672		
No encontró trabajo	32 791	18 951	17 861	18 732	11 815	10 462	15 961	4 433		
Otra razón	104 559	109 179	168 747	173 061	216 348	201 070	204 299	184 210		
No especificado	2 537	3 965	4 471	1 591	2 651	2 155	1 367	794	*	*

Notas: --- Sin registro.

\* Menos de 30 casos muestrales.

## Cuadro 7.2.2.5.

Migrantes Procedentes de la Frontera Norte que permanecieron siete días o más.  
Condición de ocupación y características laborales en la Frontera Norte, 2003-2010

Condición de ocupación y características laborales en la Frontera Norte	Año							
	2003	2004	2005	2006	2007	2008	2009	2010
Condición de ocupación								
Ocupados	551 874	475 600	483 635	450 367	486 245	477 674	415 979	390 260
No ocupados	399 916	339 445	323 014	314 508	316 218	285 355	230 199	243 389
No especificado	149 365	134 242	159 622	134 734	170 026	191 579	185 581	146 687
	2 593 *	1 913 *	999 *	1 125 *	---	740 *	199 *	184 *
Sector de actividad								
Agropecuaria	399 916	339 445	323 014	314 508	316 218	285 355	230 199	243 389
Manufacturero	10 373	9 427	9 667	6 392	5 328	6 537	2 807	2 229 *
Construcción	82 030	60 345	47 810	53 156	50 735	34 071	29 252	32 015
Comercio	90 990	68 703	72 565	66 385	82 271	83 617	63 887	48 894
Servicios	67 320	69 766	62 135	69 615	57 700	37 200	37 965	36 282
Otro <sup>1</sup>	143 822	131 266	125 847	115 626	117 241	121 737	94 866	123 234
No especificado	2 779	2 328 *	3 512 *	2 904 *	1 684 *	1 671 *	1 422 *	192 *
	157 *	56 *	1 477 *	430 *	1 260 *	522 *	---	543 *
Ocupación								
Trabajadores agropecuarios	399 916	339 445	323 014	314 508	316 218	285 355	230 199	243 389
Trabajadores en la industria	10 472	8 988	9 115	5 392	3 171	6 537	2 853	2 074 *
Trabajadores en la construcción	114 458	88 051	73 976	69 169	78 448	66 405	61 831	47 810
Profesionistas, técnicos y personal adm.	75 632	64 761	67 552	59 022	69 139	71 911	54 889	41 089
Comerciantes	71 727	45 498	49 284	54 741	62 609	61 655	45 910	72 599
Trabajadores en servicios	61 595	63 624	67 806	78 389	46 471	26 851	24 732	25 415
No especificado	65 875	68 523	54 649	47 714	55 721 *	51 221 *	39 883	54 151
	157 *	---	632 *	81 *	659 *	776 *	101 *	250 *
Posición en el trabajo								
Sueldo fijo	399 916	339 445	323 014	314 508	316 218	285 355	230 199	243 389
Destajo por obra	330 920	283 476	248 555	240 317	259 814	237 055	169 830	192 832
Trabajador por su cuenta	46 043	39 197	57 215	55 818	38 330	36 259	46 770	36 755
Parción	21 040	15 159 *	14 609	13 576	13 713	9 769	10 427	10 570
Familiar sin pago	822 *	1 007 *	1 132 *	3 141 *	2 739 *	925 *	732 *	267 *
Otro	593 *	455 *	1 221 *	39 *	594 *	392 *	2 187 *	403 *
No especificado	341 *	109 *	147 *	1 618 *	1 028 *	674 *	184 *	2 562 *
	157 *	49 *	136 *	---	---	281 *	70 *	---
Ingresos por múltiplos de salario mínimo <sup>2</sup>								
Sin ingreso	399 916	339 445	323 014	314 508	316 218	285 355	230 199	243 389
Hasta un salario mínimo (S.M.)	2 464 *	820 *	558 *	654 *	111 *	513 *	155 *	230 *
Más de uno hasta dos S.M.	3 402 *	3 402 *	5 796 *	1 504 *	3 919 *	2 012 *	1 308 *	2 223 *
Más de dos hasta tres S.M.	52 799	39 319	22 633	46 780	30 414	24 695	17 423	31 955
Más de tres hasta cinco S.M.	145 540	138 719	163 763	127 147	113 573	79 134	63 354	85 539
Más de cinco S.M.	119 484	105 017	73 369	92 625	81 961	102 384	73 277	61 593
No especificado	63 525	48 973	52 572	50 469	64 121	70 265	67 037	54 005
	8 413	3 195	4 323	5 993	11 454	6 353	7 646	7 844

Notas: <sup>1</sup> Comprende los sectores de minería y extracción del petróleo, electricidad y agua.

<sup>2</sup> Para generar los múltiplos de salario mínimo se homologó a una sola unidad monetaria, en este caso, pesos mexicanos. Posteriormente, se agrupó en múltiplos de acuerdo al salario mínimo vigente para cada año, el cual se obtuvo de la Comisión Nacional de Salarios Mínimos (CONASAMI).

--- Sin registro.

\* Menos de 30 casos muestrales.





## Migrantes Procedentes de Estados Unidos, 2003-2010

### Índice de tabulados

215	Cuadro 7.2.3.1.	Migrantes Procedentes de Estados Unidos. Dimensión geográfica y temporal, entidad federativa y tipo de localidad de nacimiento, 2003-2010.
217	Cuadro 7.2.3.2.	Migrantes Procedentes de Estados Unidos. Características sociodemográficas, 2003-2010
219	Cuadro 7.2.3.3.	Migrantes Procedentes de Estados Unidos. Características del cruce hacia Estados Unidos, 2003-2010.
221	Cuadro 7.2.3.4.	Migrantes Procedentes de Estados Unidos. Condición de ocupación y características laborales en Estados Unidos, 2003-2010.
223	Cuadro 7.2.3.5.	Migrantes Procedentes de Estados Unidos. Razón de retorno a México, 2003-2010.



**Cuadro 7.2.3.1.**

**Migrantes Procedentes de Estados Unidos.**

**Dimensión geográfica y temporal, entidad federativa y tipo de localidad de nacimiento, 2003-2010**

Dimensión geográfica y temporal, entidad federativa y tipo de localidad de nacimiento	Año									
	2003	2004	2005	2006	2007	2008	2009	2010		
<b>Región de muestreo</b>	<b>1 008 864</b>	<b>823 644</b>	<b>816 907</b>	<b>885 290</b>	<b>1 053 798</b>	<b>1 148 835</b>	<b>1 196 981</b>	<b>886 604</b>		
Oeste	310 873	307 965	343 524	354 828	348 226	377 170	395 274	297 585		
Centro	440 315	369 230	314 708	331 050	362 177	306 095	307 664	304 741		
Este	257 676	146 449	158 675	199 412	343 395	465 570	494 043	284 278		
<b>Trimestre de año calendario</b>	<b>1 008 864</b>	<b>823 644</b>	<b>816 907</b>	<b>885 290</b>	<b>1 053 798</b>	<b>1 148 835</b>	<b>1 196 981</b>	<b>886 604</b>		
Primero	226 727	236 374	227 628	232 485	257 193	271 634	230 020	190 913		
Segundo	239 883	173 893	141 817	198 411	258 342	258 847	233 108	227 575		
Tercero	276 246	217 645	221 655	201 265	247 410	307 395	348 178	205 882		
Cuarto	266 008	195 733	225 806	253 129	290 853	310 959	385 676	262 233		
<b>Entidad federativa</b>	<b>1 008 864</b>	<b>823 644</b>	<b>816 907</b>	<b>885 290</b>	<b>1 053 798</b>	<b>1 148 835</b>	<b>1 196 981</b>	<b>886 604</b>		
Aguascalientes	9 822	7 140	6 936	8 301	7 782	8 654	10 277	6 321		
Baja California	1 798	8 307	5 261	7 777	8 583	10 211	7 729	1 667		
Baja California Sur	233	625	1 628	137	545	1 163	1 260	1 490	*	
Campeche	56	886	198	1 931	1 253	444	4 705	1 543	*	
Coahuila de Zaragoza	49 143	40 778	60 563	69 327	152 864	160 955	75 610	44 870		
Colima	13 990	5 077	11 002	7 264	9 972	4 540	6 827	10 066		
Chiapas	22 022	22 252	24 054	31 674	46 588	39 193	18 502	9 748		
Chihuahua	92 335	54 385	43 511	33 719	36 236	37 367	41 419	81 412		
Distrito Federal	14 158	20 733	19 971	30 199	30 935	38 456	48 427	22 528		
Durango	53 840	27 669	18 916	21 691	24 792	30 361	45 878	38 181		
Guajuato	68 135	50 116	62 818	52 461	74 360	94 751	115 747	74 769		
Guerrero	31 296	30 858	25 138	32 875	41 865	43 391	53 039	25 535		
Hidalgo	17 797	13 883	16 579	14 285	15 851	31 956	32 965	16 799		
Jalisco	96 891	83 791	86 575	90 588	109 222	110 054	132 215	104 525		
México	20 082	15 841	21 780	23 273	25 530	37 354	42 786	26 739		
Michoacán de Ocampo	111 525	123 988	105 622	122 547	104 101	111 363	130 232	103 436		
Morelos	7 881	5 634	12 718	6 586	6 620	12 238	10 024	6 360		
Nayarit	28 143	29 751	27 202	27 798	23 923	15 333	27 984	21 741		
Nuevo León	17 790	11 250	5 861	9 091	12 756	22 334	23 535	32 784		

Continúa...

**Cuadro 7.2.3.1.**  
**Migrantes Procedentes de Estados Unidos.**  
**Dimensión geográfica y temporal, entidad federativa y tipo de localidad de nacimiento, 2003-2010**

Dimensión geográfica y temporal, entidad federativa y tipo de localidad de nacimiento	Año									
	2003	2004	2005	2006	2007	2008	2009	2010		
Oaxaca	35 566	21 937	28 382	44 124	37 901	35 358	36 716	35 429		
Puebla	18 080	19 898	19 903	18 540	32 345	27 755	34 321	21 378		
Querétaro de Arteaga	7 474	5 926	5 765	9 878	15 125	12 732	27 942	9 178		
Quintana Roo	27 *	854 *	436 *	52 *	628 *	596 *	696 *	595 *		
San Luis Potosí	26 356	19 068	13 822	14 414	35 262	31 138	34 151	30 392		
Sinaloa	52 512	44 553	48 443	64 861	59 715	57 565	53 373	36 067		
Sonora	91 578	72 962	80 156	49 327	35 243	52 046	44 647	37 451		
Tabasco	2 811 *	1 723 *	1 262 *	1 788 *	3 108 *	2 872 *	8 796 *	700 *		
Tamaulipas	34 508	12 859	13 820	16 830	33 530	33 359	28 990	25 348		
Tlaxcala	4 505 *	2 030 *	1 783 *	1 379 *	2 899 *	5 636	8 066	2 640		
Veracruz - Llave	27 541	29 997	20 134	38 605	33 096	33 797	37 402	22 105		
Yucatán	1 845 *	2 909 *	1 866 *	1 597 *	5 598 *	2 397 *	3 551 *	372 *		
Zacatecas	49 119	35 965	24 801	32 372	25 569	43 465	49 168	34 434		
<b>Tipo de localidad<sup>1</sup></b>	<b>1 008 864</b>	<b>823 644</b>	<b>816 907</b>	<b>885 290</b>	<b>1 053 798</b>	<b>1 148 835</b>	<b>1 196 981</b>	<b>886 604</b>		
Urbana	515 269	381 989	383 980	464 436	568 515	667 110	679 087	609 825		
No urbana	492 570	438 769	431 293	417 406	481 785	478 594	513 622	274 357		
No especificado	1 025 *	2 885 *	1 634 *	3 447 *	3 498 *	3 132 *	4 273 *	2 422 *		

Notas: <sup>1</sup> Para las definiciones de localidad de nacimiento urbana y no urbana, véase Glosario.

\* Menos de 30 casos muestrales.

**Cuadro 7.2.3.2.**  
**Migrantes Procedentes de Estados Unidos.**  
**Características sociodemográficas, 2003-2010**

Características sociodemográficas	Año												
	2003	2004	2005	2006	2007	2008	2009	2010					
<b>Sexo</b>													
Hombres	1 008 864	823 644	816 907	885 290	1 053 798	1 148 835	1 196 981	886 604					
Mujeres	807 903	665 656	636 866	677 835	759 982	864 567	872 402	654 523					
	200 961	157 987	180 040	207 455	293 816	284 268	324 580	232 081					
<b>Grupos de edad</b>													
15 a 19 años	1 008 864	823 644	816 907	885 290	1 053 798	1 148 835	1 196 981	886 604					
20 a 24 años	43 694	31 045	31 004	29 969	43 536	41 858	30 832	26 519					
25 a 29 años	111 858	112 575	85 765	101 222	111 347	128 855	123 706	76 817					
30 a 34 años	109 845	119 830	109 075	121 849	158 127	143 262	142 174	111 672					
35 a 39 años	154 010	101 310	102 254	110 320	121 598	140 545	139 489	107 753					
40 a 44 años	169 449	121 381	128 357	122 803	132 004	165 202	210 448	146 673					
45 a 49 años	146 569	89 502	109 587	109 593	120 614	144 610	140 984	112 797					
50 a 54 años	115 297	80 943	83 117	86 323	110 105	127 814	147 385	97 890					
55 a 59 años	70 580	43 991	55 234	59 067	75 390	92 784	93 917	69 041					
60 a 64 años	28 526	43 471	39 292	49 571	55 918	58 634	54 799	53 479					
65 años o más	25 960	36 011	31 527	35 818	43 207	34 353	50 221	30 899					
No especificado	35 076	43 584	41 693	58 754	81 953	70 919	62 886	52 796					
	---	---	---	---	---	---	---	141 *					268 *
<b>Condición de alfabetismo</b>													
Alfabeta	1 008 864	823 644	816 907	885 290	1 053 798	1 148 835	1 196 981	886 604					
Analfabeta	972 866	799 178	789 478	857 453	1 020 032	1 109 436	1 155 673	859 009					
No especificado	35 415	23 948	27 102	27 778	33 766	39 320	40 476	27 594					
	583 *	518 *	327 *	59 *	---	80 *	832 *	---					---
<b>Nivel educativo</b>													
Sin escolaridad	1 008 864	823 644	816 907	885 290	1 053 798	1 148 835	1 196 981	886 604					
Primaria incompleta	41 408	37 982	40 270	35 515	41 058	46 195	45 116	32 939					
Primaria completa	172 768	133 675	116 009	126 485	164 014	149 729	125 240	96 555					
Secundaria incompleta	248 884	188 212	181 487	197 757	213 091	245 814	267 498	191 533					
Secundaria completa	80 045	62 087	67 968	73 493	83 466	112 810	97 770	62 939					
Bachillerato incompleto	211 015	217 975	231 843	232 782	299 893	296 030	329 057	250 509					
Bachillerato completo	70 103	46 421	37 887	59 353	56 269	54 298	40 780	76 391					
Algun grado de licenciatura o más	105 984	88 473	94 567	86 726	114 312	128 622	161 877	144 480					
No especificado	77 961	47 940	46 876	73 071	81 624	114 550	93 669	66 868					
	695 *	880 *	---	108 *	70 *	787 *	363 *	---					---

*Continúa...*

**Cuadro 7.2.3.2.**  
**Migrantes Procedentes de Estados Unidos.**  
**Características sociodemográficas, 2003-2010**

Características sociodemográficas	Año													
	2003	2004	2005	2006	2007	2008	2009	2010						
Condición de habla de inglés <sup>1</sup>														
Habla inglés	N.D.	413 377	816 907	885 290	1 053 798	1 148 835	1 196 981	886 604						
No habla inglés	N.D.	219 646	402 225	404 399	501 211	612 081	638 802	522 444						
No especificado	N.D.	193 732	374 681	480 892	552 587	536 754	558 089	364 159						
No especificado	N.D.	---	---	---	---	---	90 *	---						
Posición en el hogar	1 008 864	823 644	816 907	885 290	1 053 798	1 148 835	1 196 981	886 604						
Jefe	699 979	570 236	556 505	607 495	677 017	734 210	773 886	605 460						
Cónyuge	126 675	96 476	106 471	122 485	169 427	172 646	202 656	146 527						
Hijo	140 969	123 954	116 019	119 728	169 926	203 460	170 500	87 881						
Otro <sup>2</sup>	39 657	30 826	35 827	33 977	36 930	37 647	49 187	46 684						
No especificado	1 583 *	2 152 *	2 085 *	1 606 *	497 *	872 *	752 *	51 *						
Situación conyugal	1 008 864	823 644	816 907	885 290	1 053 798	1 148 835	1 196 981	886 604						
Soltero	207 152	163 313	160 619	181 064	218 277	265 578	241 340	181 723						
Casado	692 750	568 105	563 595	580 403	683 138	735 649	786 986	592 533						
Unión libre	39 879	40 832	36 928	42 367	54 682	46 400	66 101	52 345						
Separado/divorciado	49 490	31 927	31 827	44 849	45 187	53 673	59 121	41 566						
Viudo	19 522	19 246	23 827	36 607	48 346	47 507	17 482	41 804						
No especificado	71 *	222 *	111 *	---	4 167 *	29 *	1 630 *	955 *						

Notas: <sup>1</sup> Se cuenta con información sobre la condición de habla de inglés a partir del 10o. Levantamiento (2004-2005).

<sup>2</sup> Incluye: hermano(a), padre y/o madre, otros y sin relación de parentesco.

--- Sin registro.

N.D. No disponible.

\* Menos de 30 casos muestrales.

**Cuadro 7.2.3.3.**  
**Migrantes Procedentes de Estados Unidos.**  
**Características del cruce hacia Estados Unidos, 2003-2010**

Características del cruce hacia Estados Unidos	Año									
	2003	2004	2005	2006	2007	2008	2009	2010		
<b>Ciudad fronteriza de cruce hacia Estados Unidos</b>	1 008 864	823 644	816 907	885 290	1 053 798	1 148 835	1 196 981	886 604		
Tijuana (B. C.)	212 201	209 357	223 453	234 159	204 932	209 028	244 716	177 346		
Mexicali (B. C.)	48 584	38 834	36 994	46 424	48 318	82 369	45 385	18 810		
Negales (Son.)	157 457	129 141	140 763	107 964	118 236	118 081	127 764	64 707		
Otras ciudades de Sonora	109 433	132 315	109 408	138 507	177 545	127 383	115 927	75 592		
Ciudad Juárez (Chih.)	174 699	104 301	69 243	70 385	71 215	68 475	63 857	61 477		
Piedras Negras (Coah.)	62 828	46 645	63 984	67 291	165 422	185 560	25 345	25 477		
Nuevo Laredo (Tamps.)	81 157	28 128	49 654	41 357	60 712	105 144	271 824	154 860		
Reynosa (Tamps.)	35 269	14 561	14 862	33 591	34 798	62 819	54 316	11 561		
Matamoros (Tamps.)	72 581	39 978	25 088	34 447	67 828	75 109	43 051	23 575		
Otra ciudad fronteriza	43 496	46 963	26 439	36 613	27 460	43 521	43 190	33 975		
Vivió en avión directamente a Estados Unidos <sup>1</sup>	---	31 896	56 624	81 398	76 934	67 282	98 224	67 513		
No cruzó para trabajar o buscar trabajo <sup>2</sup>	---	---	---	---	---	---	---	---		
No especificado	11 159	1 524	405 *	1 258 *	2 293 *	4 064	3 964	1 059 *		
<b>Condición de documentos para cruzar</b>	1 008 864	823 644	816 907	885 290	1 053 798	1 148 835	1 196 981	886 604		
Con documentos <sup>3</sup>	710 785	537 220	573 715	576 478	680 996	762 619	867 524	502 944		
Sin documentos	296 564	286 303	242 444	308 234	372 752	385 097	329 389	210 655		
No cruzó para trabajar o buscar trabajo <sup>2</sup>	---	---	---	---	---	---	---	---		
No especificado	1 515 *	121 *	748 *	578 *	50 *	1 119 *	68 *	2 222 *		
<b>Condición de ayuda para cruzar</b>	1 008 864	823 644	816 907	885 290	1 053 798	1 148 835	1 196 981	886 604		
Con ayuda	139 150	154 997	160 508	192 788	224 728	210 453	189 464	136 095		
Sin ayuda <sup>3</sup>	866 673	663 886	656 119	691 244	828 802	936 231	1 005 915	577 811		
No cruzó para trabajar o buscar trabajo <sup>2</sup>	---	---	---	---	---	---	---	---		
No especificado	3 041 *	4 761 *	279 *	1 258 *	268 *	2 152 *	1 602 *	1 916 *		
<b>Condición de documentos para trabajar</b>	1 008 864	823 644	816 907	885 290	1 053 798	1 148 835	1 196 981	886 604		
Con documentos	602 493	447 286	501 103	455 070	578 113	626 155	670 743	621 755		
Sin documentos	405 523	374 590	315 574	427 945	475 681	522 147	526 239	264 773		
No especificado	848 *	1 768 *	229 *	2 276 *	4 *	534 *	---	76 *		
<b>Condición de experiencia migratoria previa en Estados Unidos</b>	1 008 864	823 644	816 907	885 290	1 053 798	1 148 835	1 196 981	886 604		
Con experiencia	378 480	332 548	393 790	407 984	470 591	459 707	538 941	549 282		
Sin experiencia	401 696	318 079	263 882	354 461	416 106	498 725	515 732	330 861		
No especificado	228 688	173 017	159 235	122 845	167 100	190 404	142 308	6 461		

Continúa...



Cuadro 7.2.3.3.

Migrantes Procedentes de Estados Unidos.  
Características del cruce hacia Estados Unidos, 2003-2010

Características del cruce hacia Estados Unidos	Año							
	2003	2004	2005	2006	2007	2008	2009	2010
Tiempo de estancia en Estados Unidos	1 008 864	823 644	816 907	885 290	1 053 798	1 148 835	1 196 981	886 604
Menos de un día <sup>1</sup>	38 306	60 704	38 730	24 180	35 186	29 672	19 051	12 892
De un día a menos de un mes	102 290	108 451	124 807	162 200	172 614	115 898	124 534	69 345
De un mes a menos de tres meses	208 050	182 078	189 623	179 317	272 405	283 743	236 450	175 855
De tres meses a menos de un año	276 758	205 544	197 630	236 696	249 134	279 322	301 649	204 380
De un año a menos de tres años	238 105	170 286	173 910	185 856	187 009	230 120	294 994	274 102
De tres años o más	144 952	96 462	91 609	96 620	136 785	208 186	220 304	148 832
No especificado	403	118	597	421	664	1 894	---	1 198
Estado de mayor estancia en Estados Unidos <sup>5</sup>	970 156	762 939	778 176	861 110	1 018 611	1 119 163	1 177 930	873 712
Arizona	160 757	130 860	161 084	159 362	183 740	135 968	150 522	110 975
California	364 692	348 953	356 926	387 273	380 486	401 973	417 315	327 888
Nuevo México	25 433	19 429	15 140	14 090	14 470	16 324	14 161	32 739
Texas	220 446	141 226	159 879	183 551	294 476	379 158	368 270	244 761
Otro	186 244	104 924	79 673	114 022	141 567	168 463	226 024	156 592
No especificado	12 585	17 548	5 473	2 812	3 873	17 276	1 638	757
Condición de presencia de familiares o amigos en su lugar de destino <sup>5</sup>	970 156	762 939	778 176	861 110	1 018 611	1 119 163	1 177 930	873 712
Con familiares o amigos	834 670	641 941	639 755	661 461	791 606	914 739	978 709	776 896
Sin familiares o amigos	135 323	120 168	137 688	199 560	227 005	203 456	199 126	96 815
No especificado	163	830	733	90	---	968	95	---
Condición de ayuda por parte de esos familiares <sup>6</sup>	834 670	641 941	639 755	661 461	791 606	914 739	978 709	776 896
Con ayuda	363 187	313 818	301 743	366 405	362 509	453 567	493 805	295 991
Sin ayuda	471 308	326 144	337 732	295 007	429 097	461 041	484 677	480 906
No especificado	175	1 979	281	49	---	131	227	---

Notas: <sup>1</sup> Los migrantes que viajaron directamente en avión a Estados Unidos sólo se captan a partir del 10o. Levantamiento.

<sup>2</sup> En 2010, debido a cambios en el cuestionario, está información sólo se captó para aquellos que cruzaron para trabajar o buscar trabajo.

<sup>3</sup> A partir del 10o. levantamiento, se incluye a quienes viajaron directamente a Estados Unidos por avión.

<sup>4</sup> Incluye a los que declararon permanecer horas en Estados Unidos.

<sup>5</sup> Hasta el noveno levantamiento de la encuesta, se excluye a los migrantes que estuvieron menos de un día en Estados Unidos o no especificaron el tiempo de permanencia. En los levantamientos posteriores sólo se excluye a los migrantes que estuvieron menos de un día en Estados Unidos.

<sup>6</sup> Incluye sólo a los migrantes que declararon tener familiares en Estados Unidos.

--- Sin registro.

\* Menos de 30 casos muestrales.

Cuadro 7.2.3.4.

Migrantes Procedentes de Estados Unidos.

Condición de ocupación y características laborales en Estados Unidos, 2003-2010

Condición de ocupación y características laborales en Estados Unidos	Año												
	2003	2004	2005	2006	2007	2008	2009	2010					
<b>Condición de ocupación</b>													
Ocupados	1 008 864	823 644	816 907	885 290	1 053 798	1 148 835	1 196 981	886 604					
No ocupados <sup>1</sup>	718 484	510 374	523 138	516 179	556 826	730 991	702 232	608 149					
No especificado	290 246	313 067	293 238	367 800	496 756	415 804	494 646	277 891					
	134 *	203 *	531 *	1 312 *	216 *	2 040 *	103 *	563 *					
<b>Sector de actividad</b>													
Agricultura	718 484	510 374	523 138	516 179	556 826	730 991	702 232	608 149					
Manufacturero	121 157	103 232	78 071	85 331	78 318	101 592	87 181	83 015					
Construcción	104 952	54 052	45 012	43 887	53 687	60 374	62 394	55 953					
Comercio	180 208	133 755	150 285	150 671	155 513	243 457	241 318	204 306					
Servicios	52 886	32 973	43 020	29 400	47 172	39 710	44 023	32 336					
Otro <sup>2</sup>	253 736	184 097	203 825	203 331	218 310	281 610	259 376	229 475					
No especificado	3 951 *	1 775 *	2 319 *	2 209 *	2 641 *	3 495 *	7 012 *	3 064 *					
	1 595 *	491 *	605 *	1 350 *	1 185 *	753 *	929 *	--					
<b>Ocupación</b>													
Trabajadores agropecuarios	718 484	510 374	523 138	516 179	556 826	730 991	702 232	608 149					
Trabajadores en la industria	110 503	97 949	76 657	83 161	75 059	93 726	78 737	74 901					
Trabajadores en la construcción	217 113	121 154	133 773	132 341	143 341	186 116	187 871	146 707					
Profesionistas, técnicos y personal adm.	161 483	112 116	121 824	127 282	131 271	203 701	200 451	158 112					
Comerciantes	53 928	35 399	39 982	39 572	47 035	48 704	49 102	49 102					
Trabajadores en servicios	29 181	19 942	24 539	20 620	26 728	17 833	29 477	32 876					
No especificado	145 378	122 902	126 363	111 685	131 742	161 988	156 193	146 451					
	898 *	913 *	--	1 516 *	1 651 *	816 *	799 *	--					
<b>Posición en el trabajo</b>													
Sueldo fijo	718 484	510 374	523 138	516 179	556 826	730 991	702 232	608 149					
Destajo por obra	514 083	388 887	439 664	408 502	419 258	537 603	483 591	409 736					
Trabajador por su cuenta	165 722	92 258	52 289	72 149	107 074	154 779	176 184	158 473					
Patrón	25 463	21 638	21 634	21 142	19 226	24 282	26 535	24 797					
Familiar sin pago	6 623 *	6 894 *	7 646 *	13 008 *	10 500 *	13 092 *	13 728 *	10 021 *					
Otro	230 *	194 *	799 *	--	554 *	135 *	1 762 *	458 *					
No especificado	3 608 *	503 *	1 105 *	1 013 *	1 49 *	782 *	433 *	188 *					
	2 755 *	---	--	364 *	65 *	319 *	---	4 477 *					

Continúa...

**Cuadro 7.2.3.4.**  
**Migrantes Procedentes de Estados Unidos.**  
**Condición de ocupación y características laborales en Estados Unidos, 2003-2010**

Condición de ocupación y características laborales en Estados Unidos	Año							
	2003	2004	2005	2006	2007	2008	2009	2010
Ingresos por rango de salario (dólares mensuales)	718 484	510 374	523 138	516 179	556 826	730 991	702 232	608 149
Sin ingreso	***	515 *	***	19 *	***	160 *	***	***
Menos de 1 000 dólares	76 347	54 607	29 205	27 738	36 425	50 212	38 937	26 869
De 1 000 a 1 499 dólares	203 781	165 497	153 882	143 176	115 422	166 499	161 746	112 842
De 1 500 a 1 999 dólares	170 527	91 186	111 752	119 947	138 567	177 626	176 438	151 773
De 2 000 a 2 499 dólares	108 572	79 294	90 491	97 241	116 289	142 419	159 355	126 849
De 2 500 a 2 999 dólares	42 116	28 576	27 955	31 850	38 379	40 344	48 212	59 325
De 3 000 o más dólares	79 601	57 359	66 916	65 971	85 632	120 444	87 560	97 495
No especificado	37 539	33 341	42 936	30 237	26 112	33 288	29 984	32 996
Condición de envío de remesas	718 484	510 374	523 138	516 179	556 826	730 991	702 232	608 149
Envío remesas	264 639	201 063	184 153	205 521	180 958	231 897	204 190	273 611
No envío remesas	380 542	284 960	316 044	279 008	343 637	467 113	471 863	329 871
No especificado	73 303	24 351	22 940	31 650	32 231	31 982	26 179	4 667

Notas: <sup>1</sup> Incluye a los que permanecieron horas en Estados Unidos.

<sup>2</sup> Comprende los sectores de minería y extracción del petróleo, electricidad y agua.

--- Sin registro.

\* Menos de 30 casos muestrales.

**Cuadro 7.2.3.5.**  
**Migrantes Procedentes de Estados Unidos.**  
**Razón de retorno a México, 2003-2010**

Razón de retorno a México	Año									
	2003	2004	2005	2006	2007	2008	2009	2010		
Total	1 008 864	823 644	816 907	885 290	1 053 798	1 148 835	1 196 981	886 604		
Retorno voluntario <sup>1</sup>	898 244	677 890	689 703	736 560	859 480	938 930	1 007 095	793 329		
Retorno no voluntario <sup>2</sup>	100 713	139 573	125 138	145 268	191 277	207 862	188 895	91 587		
No especificado	9 907 *	6 181	2 065 *	3 462 *	3 041 *	2 043 *	992 *	1 687 *		

Notas: <sup>1</sup> Incluye a quienes retornan a México por no encontrar trabajo o por haberse terminado el trabajo, cuestiones personales y otras razones.

<sup>2</sup> Comprende a quienes fueron devueltos a México por las autoridades migratorias de Estados Unidos.

\* Menos de 30 casos muestrales.



## Migrantes Procedentes de Estados Unidos residentes en México, 2003-2010

### Índice de tabulados

227	Cuadro 7.2.3.6.1.	Migrantes Procedentes de Estados Unidos residentes en México. Dimensión geográfica y temporal, entidad federativa y tipo de localidad de nacimiento, 2003-2010.
229	Cuadro 7.2.3.6.2.	Migrantes Procedentes de Estados Unidos residentes en México. Entidad federativa y tipo de localidad de residencia, 2003-2010.
230	Cuadro 7.2.3.6.3.	Migrantes Procedentes de Estados Unidos residentes en México. Características sociodemográficas, 2003-2010.
232	Cuadro 7.2.3.6.4.	Migrantes Procedentes de Estados Unidos residentes en México. Características del cruce hacia Estados Unidos, 2003-2010.
234	Cuadro 7.2.3.6.5.	Migrantes Procedentes de Estados Unidos residentes en México. Condición de ocupación, características laborales y envío de remesas en Estados Unidos, 2003-2010.
236	Cuadro 7.2.3.6.6.	Migrantes Procedentes de Estados Unidos residentes en México. Razón de retorno a México, 2003-2010



Cuadro 7.2.3.6.1.

Migrantes Procedentes de Estados Unidos residentes en México.

Dimensión geográfica y temporal, entidad federativa y tipo de localidad de nacimiento, 2003-2010

Dimensión geográfica y temporal, entidad federativa y tipo de localidad de nacimiento	Año									
	2003	2004	2005	2006	2007	2008	2009	2010		
Región de muestreo	324 854	325 911	255 227	363 764	404 494	438 077	404 151	244 929		
Oeste	94 584	108 376	87 072	94 247	87 533	124 964	108 270	79 726		
Centro	143 563	164 081	131 666	181 443	200 380	148 246	137 627	75 373		
Este	86 707	53 454	36 489	88 075	116 582	164 867	158 255	89 830		
Trimestre de año calendario	324 854	325 911	255 227	363 764	404 494	438 077	404 151	244 929		
Primero	75 937	100 615	69 704	104 719	98 030	83 863	84 869	64 296		
Segundo	64 163	74 586	50 521	84 176	112 057	114 842	79 687	55 060		
Tercero	103 629	75 175	65 539	80 659	80 238	127 752	127 084	51 100		
Cuarto	81 125	75 535	69 464	94 211	114 169	111 620	112 511	74 473		
Entidad federativa	324 854	325 911	255 227	363 764	404 494	438 077	404 151	244 929		
Agascalientes	2 820 *	1 608 *	1 545	2 967 *	3 339 *	3 221 *	2 866	1 739 *		
Baja California	325 *	572 *	989 *	1 055 *	1 329 *	3 158 *	1 022 *	399 *		
Baja California Sur	---	---	842 *	100 *	136 *	583 *	708 *	363 *		
Campeche	56 *	466 *	144 *	1 031 *	976 *	293 *	1 072 *	205 *		
Coahuila de Zaragoza	2 624 *	2 038 *	2 471	5 472	3 303	13 177	2 062 *	7 167		
Colima	3 616 *	1 134 *	2 882 *	2 106 *	3 313 *	1 487 *	2 233 *	1 069 *		
Chiapas	20 237	20 750	20 182	28 862	44 603	29 926	15 001	7 160		
Chihuahua	6 482	12 518	6 150	3 431	7 019	4 766	6 647	4 154		
Distrito Federal	7 057	13 262	10 742	17 041	15 907	25 591	22 443	8 792		
Durango	7 359	3 472	4 539	6 465	4 186	4 969	5 874	5 136		
Guanajuato	16 705	20 360	18 130	20 944	28 582	35 174	33 382	26 162		
Guerrero	17 788	15 343	11 008	14 911	20 059	24 977	25 555	11 583		
Hidalgo	8 304	8 519	9 301	10 627	11 057	20 711	11 845	7 302		
Jalisco	21 495	18 533	14 042	20 450	27 212	21 731	23 764	15 135		
México	13 398	9 221	12 299	11 733	15 231	17 817	10 322	10 322		
Michoacán de Ocampo	30 128	45 824	29 894	40 933	29 292	46 010	46 283	27 950		
Morelos	3 097 *	2 113	5 922	5 631	4 037	8 379	6 047	1 312 *		
Nayarit	13 915	12 296	7 355	10 400	8 084	6 251	9 900	8 524		
Nuevo León	8 501	4 520	1 973 *	5 503	6 533	7 340	12 613	12 620		

Continúa...



**Cuadro 7.2.3.6.1.**  
**Migrantes Procedentes de Estados Unidos residentes en México.**  
**Dimensión geográfica y temporal, entidad federativa y tipo de localidad de nacimiento, 2003-2010**

Dimensión geográfica y temporal, entidad federativa y tipo de localidad de nacimiento	Año									
	2003	2004	2005	2006	2007	2008	2009	2010		
Oaxaca	19 502	14 949	14 399	28 726	18 599	22 356	20 927	13 423		
Puebla	8 777	13 380	9 744	10 444	21 321	17 501	15 179	11 873		
Queretaro de Arteaga	4 500	2 566	1 209	6 340	10 556	6 503	15 143	3 809		
Quintana Roo	27 *	693 *	436 *	52 *	144 *	21 *	345 *	205 *		
San Luis Potosí	12 149	8 830	5 314	8 198	15 492	15 053	13 526	11 715		
Sinaloa	12 682	18 610	13 542	21 789	22 511	23 896	18 874	8 877		
Sonora	29 414	32 624	21 452	29 005	20 084	20 699	17 340	9 044		
Tabasco	2 421 *	1 424 *	876 *	1 167 *	1 286 *	2 003 *	1 634 *	464 *		
Tamaulipas	13 651	7 509	4 742 *	8 256	22 150	16 525	14 157	10 778		
Tlaxcala	1 372 *	1 139 *	388 *	914 *	1 925 *	3 979 *	6 800 *	770 *		
Veracruz - Uruapan	20 144	19 034	13 977	30 452	26 256	23 071	17 573	10 165		
Yucatán	1 513 *	2 835 *	664 *	777 *	2 902 *	419 *	3 027 *	317 *		
Zacatecas	14 793	9 767	8 073	7 085	7 073	10 493	13 134	6 395		
Tipo de localidad <sup>1</sup>	324 854	325 911	255 227	363 764	404 494	438 077	404 151	244 929		
Urbana	141 261	137 594	94 937	178 841	214 375	246 439	217 095	167 215		
No urbana	183 345	187 710	159 147	183 405	189 414	190 561	186 919	77 585		
No especificado	248 *	608 *	1 143 *	1 518 *	704 *	1 077 *	137 *	129 *		

Notas: <sup>1</sup> Para las definiciones de localidad de nacimiento urbana y no urbana, véase Glosario.

--- Sin registro.

\* Menos de 30 casos muestrales.

Cuadro 7.2.3.6.2.

Migrantes Procedentes de Estados Unidos residentes en México.

Entidad federativa y tipo de localidad de residencia, 2003-2010

Entidad federativa y tipo de localidad de residencia	Año									
	2003	2004	2005	2006	2007	2008	2009	2010		
Entidad federativa	324 854	325 911	255 227	363 764	404 494	438 077	404 151	244 929		
Aguascalientes	1 955 *	1 692 *	1 606 *	3 022	3 269 *	3 337 *	3 179 *	1 836 *		
Baja California	631 *	370 *	1 631 *	680 *	2 175 *	2 960 *	702 *	614 *		
Baja California Sur	65 *	1 093 *	1 502 *	103 *	868 *	1 111 *	567 *	42 *		
Campeche	40 *	466 *	113 *	2 102 *	930 *	634 *	305 *	205 *		
Coahuila de Zaragoza	5 235 *	2 496 *	2 662 *	3 512	3 658	12 607	2 708	6 635		
Colima	3 795 *	1 694 *	3 133 *	3 253 *	4 455 *	1 529 *	2 676 *	1 570 *		
Chiapas	20 689	20 631	19 668	28 560	40 216	27 104	14 510	7 270		
Chihuahua	6 617	12 674	6 161	6 743	3 756	6 743	6 661	4 460		
Distrito Federal	6 059	11 867	9 214	16 780	15 273	29 771	21 782	8 808		
Durango	6 728	2 824	3 962	5 602	3 532	4 652	5 390	4 310		
Guanajuato	16 432	19 803	17 236	14 480	19 537	34 814	32 118	25 250		
Guerrero	17 603	14 232	10 261	14 480	20 050	23 480	24 637	11 338		
Hidalgo	8 003	8 313	9 009	10 660	10 873	17 918	11 750	7 647		
Jalisco	22 590	18 910	14 067	20 589	27 922	23 937	24 911	16 436		
México	10 713	9 736	14 272	14 317	15 495	18 543	22 145	10 549		
Michoacán de Ocampo	28 617	46 143	30 336	40 688	27 712	46 237	45 627	28 497		
Morelos	3 244 *	2 631	7 084	5 575	4 316	9 001	6 299	1 308 *		
Nayarit	14 363	12 502	7 577	10 115	7 959	6 046	9 672	8 356		
Nuevo León	8 737	4 774	2 958	8 884	6 120	7 488	12 524	12 988		
Oaxaca	18 870	14 369	13 672	27 795	18 300	21 587	18 999	12 765		
Puebla	8 358	14 217	9 502	9 650	21 448	16 953	13 886	11 191		
Querétaro de Arteaga	4 656	1 891	1 307	6 288	8 388	6 293	14 135	3 933		
Quintana Roo	116 *	828 *	460 *	118 *	144 *	317 *	435 *	205 *		
San Luis Potosí	15 522	8 710	4 835	8 051	16 935	14 957	13 533	11 702		
Sinaloa	12 686	18 496	12 789	24 205	21 079	21 642	19 385	8 597		
Sonora	32 313	34 006	22 573	29 736	22 485	22 673	19 231	10 037		
Tabasco	1 918 *	1 290 *	876 *	1 044 *	1 295 *	2 133 *	1 683 *	413 *		
Tamaulipas	13 365	7 978	4 594 *	8 999	27 231	20 100	15 289	10 797		
Tlaxcala	1 386 *	808 *	388 *	884 *	1 816 *	3 968 *	6 527 *	1 065 *		
Veracruz - Llave	17 893	18 928	13 149	30 318	23 648	21 608	16 788	10 035		
Yucatán	1 513 *	2 835 *	640 *	777 *	2 873 *	419 *	2 987 *	317 *		
Zacatecas	14 141	8 704	7 985	6 449	6 853	8 570	12 810	5 729		
No especificado	--	--	--	--	--	--	--	--		
Tipo de localidad <sup>1</sup>	324 854	325 911	255 227	363 764	404 494	438 077	404 151	244 929		
Urbana	169 873	168 594	121 670	222 828	259 920	291 815	275 855	182 208		
No urbana	154 981	157 317	133 557	140 937	144 574	146 262	127 821	62 680		
No especificado	--	--	--	--	--	--	475 *	41 *		

Notas: <sup>1</sup> Para las definiciones de localidad de residencia urbana y no urbana, véase Glosario.

-- Sin registro.

\* Menos de 30 casos muestrales.

Cuadro 7.2.3.6.3.

Migrantes Procedentes de Estados Unidos residentes en México.  
Características sociodemográficas, 2003-2010

	Año										
	2003	2004	2005	2006	2007	2008	2009	2010			
Características sociodemográficas											
Sexo											
Hombres	324 854	325 911	255 227	363 764	404 494	438 077	404 151	244 929			
Mujeres	276 806	278 512	214 160	294 672	323 736	354 087	311 551	187 331			
	48 048	47 399	41 067	69 093	80 759	83 990	92 600	57 598			
Grupos de edad											
15 a 19 años	324 854	325 911	255 227	363 764	404 494	438 077	404 151	244 929			
20 a 24 años	20 035	21 116	19 409	21 400	28 537	28 593	19 139	14 222			
25 a 29 años	71 462	79 894	53 274	68 051	78 118	78 744	69 070	37 056			
30 a 34 años	60 567	69 425	59 897	77 944	96 506	86 052	73 057	45 764			
35 a 39 años	61 454	46 566	40 447	59 585	65 310	62 119	59 397	36 716			
40 a 44 años	39 222	45 175	29 335	42 640	40 789	54 055	59 719	28 012			
45 a 49 años	26 703	13 552	13 514	24 459	27 326	37 110	25 855	21 884			
50 a 54 años	15 614	15 320	10 501	23 949	23 216	30 050	30 074	18 202			
55 a 59 años	13 118	10 054	5 862	13 084	15 658	22 594	23 143	16 419			
60 a 64 años	4 014	6 498	7 055	12 637	8 968	14 090	11 135	5 722			
65 años o más	5 932	6 709	4 563	7 229	9 058	7 397	11 608	6 120			
No especificado	6 733	11 602	11 370	12 788	11 008	17 273	21 955	14 735			
	---	---	---	---	---	---	---	78 *			
Condición de alfabetismo											
Alfabeto	324 854	325 911	255 227	363 764	404 494	438 077	404 151	244 929			
Analfabeta	310 458	313 377	242 206	350 973	387 805	419 163	388 262	235 539			
No especificado	14 054	12 387	12 996	12 792	16 690	18 835	15 889	9 390			
	342 *	147 *	25 *	---	---	80 *	---	---			
Nivel educativo											
Sin escolaridad	324 854	325 911	255 227	363 764	404 494	438 077	404 151	244 929			
Primaria incompleta	15 399	17 023	13 998	16 268	14 206	18 150	18 923	13 001			
Primaria completa	62 129	49 259	33 184	44 250	55 421	51 462	44 883	24 343			
Secundaria incompleta	80 621	64 078	56 861	75 578	73 967	92 931	72 184	45 608			
Secundaria completa	26 364	32 296	33 005	38 515	38 515	53 955	34 735	16 310			
Bachillerato incompleto	71 474	98 761	72 048	104 444	138 649	123 888	119 349	84 221			
Bachillerato completo	23 317	17 626	16 576	27 867	10 824	20 627	23 155	9 715			
Algún grado de licenciatura o más	24 284	31 183	22 349	29 114	34 324	29 417	42 319	36 287			
No especificado	21 265	14 998	15 250	33 238	32 588	47 647	48 604	15 444			
	---	687 *	---	---	---	---	---	---			

Continúa...

**Cuadro 7.2.3.6.3.**  
**Migrantes Procedentes de Estados Unidos residentes en México.**  
**Características sociodemográficas, 2003-2010**

Características sociodemográficas	Año									
	2003	2004	2005	2006	2007	2008	2009	2010		
Condición de habla de inglés <sup>1</sup>	N.D.	150 710	255 227	363 764	404 494	438 077	404 151	244 929		
Habla inglés	N.D.	25 382	41 943	69 747	94 167	122 143	113 326	65 192		
No habla inglés	N.D.	125 328	213 284	294 017	310 328	315 934	290 735	179 737		
No especificado	N.D.	---	---	---	---	---	90	---		
Posición en el hogar	324 854	325 911	255 227	363 764	404 494	438 077	404 151	244 929		
Jefe	203 117	205 194	151 601	226 921	227 080	249 549	227 824	142 945		
Cónyuge	24 790	24 185	23 061	39 893	36 816	48 547	51 244	28 421		
Hijo	83 487	87 019	70 403	85 514	127 004	124 672	107 323	47 972		
Otro <sup>2</sup>	12 591	7 892	9 716	11 233	13 455	14 947	17 245	25 551		
No especificado	869 *	1 621 *	446 *	203 *	138 *	361 *	515 *	40 *		
Situación conyugal	324 854	325 911	255 227	363 764	404 494	438 077	404 151	244 929		
Soltero	102 699	89 878	77 832	99 293	130 618	143 234	122 603	81 963		
Casado	178 462	191 640	136 874	209 896	202 246	237 871	214 297	123 541		
Unión libre	25 063	28 953	23 743	30 178	33 727	25 966	36 691	23 892		
Separado/divorciado	14 419	10 384	9 170	14 979	17 218	12 743	12 579	11 795		
Viudo	4 140	5 056	7 609	9 418	16 781	18 234	17 980	3 374		
No especificado	71 *	---	---	---	3 904 *	29 *	---	364 *		

Notas: <sup>1</sup> Se cuenta con información sobre la condición de habla de inglés a partir del 10o. Levantamiento (2004-2005).

<sup>2</sup> Incluye: hermano(a), padre y/o madre, otros y sin relación de parentesco.

--- Sin registro.

N.D. No disponible.

\* Menos de 30 casos muestrales.

Cuadro 7.2.3.6.4.

Migrantes Procedentes de Estados Unidos residentes en México.  
Características del cruce hacia Estados Unidos, 2003-2010

	Año												
	2003	2004	2005	2006	2007	2008	2009	2010					
Características del cruce hacia Estados Unidos													
Ciudad fronteriza de cruce hacia Estados Unidos	324 854	325 911	255 227	363 764	404 494	438 077	404 151	404 151	244 929				
Tijuana (B. C.)	54 979	58 630	46 988	68 355	58 086	80 406	74 259	74 259	31 529				
Mexicali (B. C.)	11 945	14 078	10 684	3 862 *	7 018	15 057	8 005	8 005	7 754				
Nogales (Son.)	41 069	40 328	25 756	50 853	39 330	44 768	48 021	48 021	12 746				
Otras ciudades de Sonora	86 084	111 202	95 665	123 258	153 627	103 513	94 668	94 668	56 183				
Ciudad Juárez (Chih.)	25 196	111 327	11 634	11 681	8 649	11 105	8 965	8 965	6 377				
Piedras Negras (Coah.)	2 869 *	2 426 *	1 304 *	2 466 *	2 861	16 229	2 786 *	2 786 *	771 *				
Nuevo Laredo (Tamps.)	17 575	6 489	9 244	20 788	14 879	40 162	78 253	78 253	43 582				
Reynosa (Tamps.)	17 570	11 143 *	7 811 *	31 563	31 857	55 183	44 383	44 383	10 028				
Matamoros (Tamps.)	38 599	26 953	12 723	19 273	58 145	43 537	21 515	21 515	9 437				
Otra ciudad fronteriza	26 717	29 966	18 457	20 149	13 378	18 255	7 892	7 892	5 866				
Viajó en avión directamente a Estados Unidos <sup>1</sup>	---	---	14 934	10 636	16 228	8 301	14 514	14 514	9 459				
No cruzó para trabajar o buscar trabajo <sup>2</sup>	---	---	---	---	---	---	---	---	---				
No especificado	2 251 *	735 *	27 *	880 *	435 *	1 562 *	892 *	892 *	51 198				
Condición de documentos para cruzar	324 854	325 911	255 227	363 764	404 494	438 077	404 151	404 151	244 929				
Con documentos <sup>3</sup>	102 289	99 567	87 594	137 632	115 300	168 005	195 853	195 853	84 555				
Sin documentos	222 552	226 223	167 353	226 002	289 194	269 444	208 298	208 298	109 077				
No cruzó para trabajar o buscar trabajo <sup>2</sup>	---	---	---	---	---	---	---	---	---				
No especificado	13 *	121 *	281 *	131 *	---	628 *	---	---	99 *				
Condición de ayuda para cruzar	324 854	325 911	255 227	363 764	404 494	438 077	404 151	404 151	244 929				
Con ayuda	109 040	130 303	124 291	153 290	189 822	158 069	138 617	138 617	78 964				
Sin ayuda <sup>3</sup>	214 987	194 550	130 936	209 832	214 672	279 629	265 534	265 534	114 425				
No cruzó para trabajar o buscar trabajo <sup>2</sup>	---	---	---	---	---	---	---	---	---				
No especificado	827 *	1 059 *	---	643 *	---	379 *	---	---	341 *				
Condición de documentos para trabajar	324 854	325 911	255 227	363 764	404 494	438 077	404 151	404 151	244 929				
Con documentos	30 872	32 741	29 090	39 254	30 399	45 607	55 447	55 447	70 924				
Sin documentos	293 811	293 170	226 137	324 380	374 095	392 469	348 704	348 704	173 960				
No especificado	171 *	---	---	131 *	---	---	---	---	46 *				
Condición de experiencia migratoria previa en Estados Unidos	324 854	325 911	255 227	363 764	404 494	438 077	404 151	404 151	244 929				
Con experiencia	90 381	97 902	76 588	112 454	109 629	120 313	120 604	120 604	90 502				
Sin experiencia	218 788	208 410	169 069	239 309	280 402	298 581	267 850	267 850	151 909				
No especificado	15 685	19 600	9 570	12 001	14 463	19 183	15 696	15 696	2 518 *				

Continúa...

**Cuadro 7.2.3.6.4.**  
**Migrantes Procedentes de Estados Unidos residentes en México.**  
**Características del cruce hacia Estados Unidos, 2003-2010**

Características del cruce hacia Estados Unidos	Año									
	2003	2004	2005	2006	2007	2008	2009	2010		
<b>Tiempo de estancia en Estados Unidos</b>	<b>324 854</b>	<b>325 911</b>	<b>255 227</b>	<b>363 764</b>	<b>404 494</b>	<b>438 077</b>	<b>404 151</b>	<b>244 929</b>		
Menos de un día <sup>4</sup>	37 931	60 118	38 534	23 025	34 318	28 101	18 069	10 727		
De un día a menos de un mes	55 747	67 496	79 882	127 081	132 474	85 965	97 460	45 497		
De un mes a menos de tres meses	67 473	58 952	54 460	65 211	88 123	111 310	108 652	63 895		
De tres meses a menos de un año	70 587	58 208	41 438	70 563	53 573	89 770	73 675	58 730		
De un año a menos de tres años	56 974	56 638	28 799	52 060	56 248	70 034	52 545	36 640		
De tres años o más	36 142	24 500	12 019	25 404	39 671	52 878	53 750	29 252		
No especificado	--	--	96 *	421 *	87 *	18 *	--	189 *		
<b>Estado de mayor estancia en Estados Unidos<sup>5</sup></b>	<b>286 923</b>	<b>265 793</b>	<b>216 693</b>	<b>340 740</b>	<b>370 176</b>	<b>409 976</b>	<b>386 082</b>	<b>234 202</b>		
Arizona	58 033	64 361	72 855	124 291	133 511	82 938	96 885	48 252		
California	95 546	102 111	79 930	94 557	88 791	117 740	100 218	79 728		
Nuevo México	2 654	5 461	3 148	3 092	3 709	3 640	3 655	2 354		
Texas	55 246	31 124	30 803	62 550	71 500	123 389	120 071	65 057		
Otro	68 274	46 094	25 854	54 486	70 059	69 342	64 100	38 670		
No especificado	7 171	16 641	4 104	1 763 *	2 606 *	12 926	1 153 *	141 *		
<b>Condición de presencia de familiares o amigos en su lugar de destino<sup>5</sup></b>	<b>286 923</b>	<b>265 793</b>	<b>216 693</b>	<b>340 740</b>	<b>370 176</b>	<b>409 976</b>	<b>386 082</b>	<b>234 202</b>		
Con familiares o amigos	197 313	182 625	133 233	214 318	226 297	286 555	265 069	183 174		
Sin familiares o amigos	89 610	83 168	82 996	126 422	143 879	123 421	120 918	51 028		
No especificado	--	--	465 *	--	--	--	95 *	--		
<b>Condición de ayuda por parte de esos familiares<sup>6</sup></b>	<b>197 313</b>	<b>182 625</b>	<b>133 233</b>	<b>214 318</b>	<b>226 297</b>	<b>286 555</b>	<b>265 069</b>	<b>183 174</b>		
Con ayuda	173 594	169 396	120 376	198 559	216 921	272 169	253 808	123 357		
Sin ayuda	23 620	11 610	12 857	15 759	9 376	14 386	11 168	59 817		
No especificado	99 *	1 619 *	--	--	--	--	93 *	--		

Notas: <sup>1</sup> Los migrantes que viajaron directamente en avión a Estados Unidos sólo se captan a partir del 10o. Levantamiento.

<sup>2</sup> En 2010, debido a cambios en el cuestionario, está información sólo se captó para aquellos que cruzaron para trabajar o buscar trabajo.

<sup>3</sup> A partir del 10o. levantamiento, se incluye a quienes viajaron directamente a Estados Unidos por avión.

<sup>4</sup> Incluye a los que declararon permanecer horas en Estados Unidos.

<sup>5</sup> Hasta el noveno levantamiento de la encuesta, se excluye a los migrantes que estuvieron menos de un día en Estados Unidos o no especificaron el tiempo de permanencia. En los levantamientos posteriores sólo se excluye a los migrantes que estuvieron menos de un día en Estados Unidos.

<sup>6</sup> Incluye sólo a los migrantes que declararon tener familiares en Estados Unidos.

-- Sin registro.

\* Menos de 30 casos muestrales.

Cuadro 7.2.3.6.5.

Migrantes Procedentes de Estados Unidos residentes en México.  
Condición de ocupación, características laborales y envío de remesas en Estados Unidos, 2003-2010

Condición de ocupación, características laborales y envío de remesas en Estados Unidos	Año									
	2003	2004	2005	2006	2007	2008	2009	2010		
Condición de ocupación	324 854	325 911	255 227	363 764	404 494	438 077	404 151	244 929		
Ocupados	184 699	149 655	93 418	152 138	148 261	215 433	168 670	128 260		
No ocupados <sup>1</sup>	140 155	176 054	161 759	211 627	256 233	222 644	235 463	116 623		
No especificado	---	203 *	50 *	---	---	---	17 *	46 *		
Sector de actividad	184 699	149 655	93 418	152 138	148 261	215 433	168 670	128 260		
Agropecuario	53 809	45 262	26 337	34 130	27 926	48 095	29 782	25 322		
Manufacturero	20 157	8 720	6 442	8 741	12 077	12 071	15 736	7 948		
Construcción	50 451	43 363	23 787	52 409	46 294	86 087	66 335	52 426		
Comercio	10 772	6 164	1 443 *	3 212 *	4 904	3 962	6 840	3 062		
Servicios	47 737	46 065	33 982	53 513	56 618	65 011	49 610	39 103		
Otro <sup>2</sup>	1 205 *	80 *	1 131 *	122 *	441 *	131 *	367 *	400 *		
No especificado	569 *	---	297 *	12 *	---	76 *	---	---		
Ocupación	184 699	149 655	93 418	152 138	148 261	215 433	168 670	128 260		
Trabajadores agropecuarios	55 224	46 730	26 756	34 768	27 358	46 026	26 200	23 445		
Trabajadores en la industria	44 073	24 672	18 936	37 925	35 178	51 868	41 588	30 552		
Trabajadores en la construcción	42 486	37 453	22 602	43 562	40 271	73 951	58 880	42 386		
Profesionistas, técnicos y personal adm.	6 289	2 369 *	1 924 *	5 001 *	3 259 *	3 439 *	10 040	3 277 *		
Comerciantes	6 387	2 063 *	1 874 *	2 954 *	2 214 *	2 378 *	2 810 *	1 915 *		
Trabajadores en servicios	29 918	36 368	21 326	27 617	39 745	37 741	29 020	26 685		
No especificado	322 *	---	---	310 *	235 *	29	133 *	---		

Continúa...

Cuadro 7.2.3.6.5.

Migrantes Procedentes de Estados Unidos residentes en México.  
Condición de ocupación, características laborales y envío de remesas en Estados Unidos, 2003-2010

Condición de ocupación, características laborales y envío de remesas en Estados Unidos	Año							
	2003	2004	2005	2006	2007	2008	2009	2010
Posición en el trabajo	184 699	149 655	93 418	152 138	148 261	215 433	168 670	128 260
Sueldo fijo	104 620	109 094	74 687	103 981	96 092	153 911	120 850	75 012
Destajo por obra	74 694	38 271	15 291	44 901	51 155	58 299	45 127	48 542
Trabajador por su cuenta	2 404 *	1 880 *	2 990 *	1 466 *	977 *	2 729 *	2 425 *	3 132 *
Patrón	---	142 *	430 *	1 790 *	37 *	369 *	147 *	1 035 *
Familiar sin pago	211 *	89 *	---	---	---	67 *	121 *	159 *
Otro	15 *	178 *	20 *	---	---	58 *	---	159 *
No especificado	2 755 *	---	---	---	---	---	---	222 *
Ingresos por rango de salario (dólares mensuales)	184 699	149 655	93 418	152 138	148 261	215 433	168 670	128 260
Sin ingreso	---	---	---	19 *	---	---	---	---
Menos de 1 000 dólares	40 144	26 390	9 472	10 781	11 207	18 827	11 747	14 080
De 1 000 a 1 499 dólares	76 166	63 881	35 553	50 344	39 268	60 106	49 997	30 604
De 1 500 a 1 999 dólares	36 218	28 897	21 471	36 377	37 085	51 997	40 026	37 719
De 2 000 a 2 499 dólares	21 499	12 824	15 668	22 708	32 606	48 048	40 843	18 863
De 2 500 a 2 999 dólares	2 983 *	5 453 *	1 654 *	10 437 *	13 617 *	12 438	10 214	7 639
De 3 000 o más dólares	5 090	8 026	6 783	10 218	11 608	20 516	10 275	16 446
No especificado	2 600	4 185	2 818 *	11 253	2 870 *	3 500	5 568	2 909
Condición de envío de remesas	184 699	149 655	93 418	152 138	148 261	215 433	168 670	128 260
Envío remesas	107 109	81 820	51 442	74 930	68 757	112 629	66 691	84 751
No envió remesas	66 036	63 685	38 139	67 676	73 762	94 173	98 089	42 588
No especificado	11 554	4 151	3 837 *	9 532	5 741 *	8 630	3 891 *	920 *

Notas: <sup>1</sup> Incluye a los que permanecieron horas en Estados Unidos.

<sup>2</sup> Comprende los sectores de minería y extracción del petróleo, electricidad y gas.

--- Sin registro.

\* Menos de 30 casos muestrales.



**Cuadro 7.2.3.6.6.**  
**Migrantes Procedentes de Estados Unidos residentes en México.**  
**Razón de retorno a México, 2003-2010**

Razón de retorno a México	Año									
	2003	2004	2005	2006	2007	2008	2009	2010		
<b>Total</b>	324 854	325 911	255 227	363 764	404 494	438 077	404 151	244 929		
Retorno voluntario <sup>1</sup>	229 718	197 911	145 218	234 758	225 931	284 278	266 622	176 735		
Retorno no voluntario <sup>2</sup>	91 382	126 484	109 462	127 677	178 252	153 241	137 444	68 173		
No especificado	3 754 *	1 516 *	547 *	1 329 *	312 *	558 *	85 *	21 *		

Notas: <sup>1</sup> Incluye a quienes retornan a México por no encontrar trabajo o por haberse terminado el trabajo, cuestiones personales y otras razones.

<sup>2</sup> Comprende a quienes fueron devueltos a México por las autoridades migratorias de Estados Unidos.

\* Menos de 30 casos muestrales.

## Migrantes Procedentes de Estados Unidos residentes en aquel país, 2003-2010

### Índice de tabulados

239	Cuadro 7.2.3.7.1.	Migrantes Procedentes de Estados Unidos residentes en aquel país. Dimensión geográfica y temporal, entidad federativa y tipo de localidad de nacimiento, 2003-2010.
241	Cuadro 7.2.3.7.2.	Migrantes Procedentes de Estados Unidos residentes en aquel país. Características sociodemográficas, 2003-2010.
243	Cuadro 7.2.3.7.3.	Migrantes Procedentes de Estados Unidos residentes en aquel país. Características del cruce hacia Estados Unidos, 2003-2010.
245	Cuadro 7.2.3.7.4.	Migrantes Procedentes de Estados Unidos residentes en aquel país. Condición de ocupación, características laborales y envío de remesas en Estados Unidos, 2003-2010.



Cuadro 7.2.3.7.1.

Migrantes Procedentes de Estados Unidos residentes en aquel país.

Dimensión geográfica y temporal, entidad federativa y tipo de localidad de nacimiento, 2003-2010

Dimensión geográfica y temporal, entidad federativa y tipo de localidad de nacimiento	Año									
	2003	2004	2005	2006	2007	2008	2009	2010		
<b>Región de muestreo</b>	684 010	497 733	561 679	521 526	649 303	710 759	792 830	641 675		
Oeste	216 289	199 589	256 452	260 581	260 693	252 206	287 005	217 859		
Centro	296 752	205 149	183 042	149 607	161 798	157 849	170 037	229 368		
Este	170 969	92 995	122 185	111 337	226 813	300 703	335 788	194 448		
<b>Trimestre de año calendario</b>	684 010	497 733	561 679	521 526	649 303	710 759	792 830	641 675		
Primero	150 790	135 759	157 924	127 766	159 163	187 771	145 151	126 618		
Segundo	175 719	99 307	114 235	146 285	144 005	153 421	172 515	172 515		
Tercero	172 617	142 469	156 116	120 606	167 172	179 643	221 094	154 782		
Cuarto	184 884	120 198	156 343	158 919	176 684	199 339	273 165	187 760		
<b>Entidad federativa</b>	684 010	497 733	561 679	521 526	649 303	710 759	792 830	641 675		
Aguascalientes	7 002 *	5 531	5 392 *	5 334 *	4 443	5 433	7 411	4 582		
Baja California	1 473 *	7 736 *	4 272 *	6 722 *	7 255 *	7 053 *	6 708	1 268 *		
Baja California Sur	233	625 *	786 *	36	409 *	580 *	553 *	1 127 *		
Campeche	421 *	421 *	54 *	--	277 *	151 *	3 633 *	1 338 *		
Cosahuila de Zaragoza	46 519	38 739	58 092	63 855	149 561	147 778	73 549	37 703		
Colima	10 374 *	3 943 *	8 120 *	5 158 *	6 660	3 053 *	4 594	8 997		
Chiapas	1 785 *	1 502 *	3 872 *	2 812 *	1 985 *	9 267 *	3 501 *	2 589 *		
Chihuahua	85 853	41 867	37 361	30 288	29 217	32 601	34 772	77 258		
Distrito Federal	7 101	7 471	9 229	13 158	15 028	12 865	25 984	13 737		
Durango	46 481	24 197	14 377	15 226	20 606	25 392	40 004	33 045		
Guanajuato	51 430	29 756	44 688	31 517	45 778	59 577	82 365	48 606		
Guerrero	13 508	15 515	14 130	17 964	21 806	18 414	27 484	13 952		
Hidalgo	9 494	5 364 *	7 278 *	3 658	4 794	11 245	21 121	9 497		
Jalisco	75 397	65 258	72 532	70 138	82 010	88 323	108 451	89 390		
México	6 684	6 620	9 481	11 540	10 300	19 537	25 609	16 417		
Michoacán de Ocampo	81 397	78 164	75 728	81 614	74 809	65 353	83 949	75 485		
Morelos	14 229	3 522 *	6 796 *	955 *	2 583 *	3 859 *	3 976	5 048		
Nayarit	17 455	17 455	19 847	17 399	15 839	9 082	18 084	13 217		
Nuevo León	9 290 *	6 730 *	3 888 *	3 589	6 223	14 994	10 922	20 164		

Continúa...

**Cuadro 7.2.3.7.1.**  
**Migrantes Procedentes de Estados Unidos residentes en aquel país.**  
**Dimensión geográfica y temporal, entidad federativa y tipo de localidad de nacimiento, 2003-2010**

Dimensión geográfica y temporal, entidad federativa y tipo de localidad de nacimiento	Año									
	2003	2004	2005	2006	2007	2008	2009	2010		
Oaxaca	16 064	6 988	13 983	15 398	19 302	13 002	15 789	22 007		
Puebla	9 303	6 518	10 158	8 096	11 025	10 254	19 142	9 505		
Queretaro de Arteaga	2 974 *	3 359 *	4 557 *	3 538 *	4 569 *	6 229	12 800	5 369		
Quintana Roo	---	160 *	---	---	484 *	576 *	351 *	390 *		
San Luis Potosí	14 207	10 238	8 508	6 217	19 770	16 085	20 625	18 678		
Sinaloa	39 830	25 942	34 901	43 071	37 204	33 669	34 499	27 190		
Sonora	62 164	40 337	58 704	20 323	15 159	31 347	27 308	28 408		
Tabasco	390	299 *	387 *	620 *	1 822 *	869 *	7 162 *	236 *		
Tamaulipas	20 857	5 350	9 078	8 574	11 379 *	16 834	14 834	14 570		
Tlaxcala	3 133 *	891	1 396 *	465 *	974	1 657 *	1 266 *	1 870 *		
Veracruz - Llave	7 397	10 962	6 157	8 153	6 840	10 726	19 829	11 940		
Yucatán	332 *	74 *	1 201 *	820 *	2 696 *	1 978 *	524 *	55 *		
Zacatecas	34 326	26 198	16 728	25 287	18 497	32 973	36 034	28 039		
Tipo de localidad <sup>1</sup>	684 010	497 733	561 679	521 526	649 303	710 759	792 830	641 675		
Urbana	374 008	244 396	289 043	285 595	354 140	420 671	461 992	442 610		
No urbana	309 225	251 059	272 146	234 002	292 370	288 033	326 702	196 772		
No especificado	777 *	2 278 *	491 *	1 929 *	2 793 *	2 055 *	4 136 *	2 293 *		

Notas: <sup>1</sup> Para las definiciones de localidad de nacimiento urbana y no urbana, véase Glosario.

--- Sin registro.

\* Menos de 30 casos muestrales.

**Cuadro 7.2.3.7.2.**  
**Migrantes Procedentes de Estados Unidos residentes en aquel país.**  
**Características sociodemográficas, 2003-2010**

	2003	2004	2005	2006	2007	2008	2009	2010
Características sociodemográficas								
Sexo								
Hombres	684 010	497 733	561 679	521 526	649 303	710 759	792 830	641 675
Mujeres	531 096	387 144	422 706	383 164	436 246	510 480	560 851	467 192
	152 914	110 589	138 974	138 362	213 057	200 278	231 980	174 483
Grupos de edad								
15 a 19 años	684 010	497 733	561 679	521 526	649 303	710 759	792 830	641 675
20 a 24 años	23 658	9 930	11 596	8 569	14 998	13 265	11 693	12 297
25 a 29 años	40 396	32 681	32 491	33 172	33 229	50 112	54 636	39 761
30 a 34 años	92 556	50 405	49 179	43 906	61 621	57 210	69 117	65 908
35 a 39 años	130 227	54 744	61 807	50 735	56 288	78 425	71 038	80 092
40 a 44 años	119 866	76 206	99 022	80 163	91 215	111 147	150 729	118 661
45 a 49 años	99 683	75 950	96 072	85 134	93 288	107 499	115 129	90 913
50 a 54 años	57 463	65 623	72 616	62 375	86 888	97 765	117 310	79 688
55 a 59 años	22 511	33 937	49 372	45 984	59 732	70 191	70 774	52 621
60 a 64 años	20 028	36 973	32 237	36 934	46 950	44 544	43 665	47 757
65 años o más	28 342	29 302	26 964	28 589	34 149	26 956	38 613	24 779
No especificado	---	---	---	---	---	---	---	---
							141 *	190 *
Condición de alfabetismo								
Alfabeto	684 010	497 733	561 679	521 526	649 303	710 759	792 830	641 675
No alfabeto	662 408	485 801	547 272	506 480	632 228	690 273	767 412	623 471
No especificado	241 *	370 *	302 *	59 *	1 076	20 485	24 586	18 204
							832 *	---
Nivel educativo								
Sin escolaridad	684 010	497 733	561 679	521 526	649 303	710 759	792 830	641 675
Primaria incompleta	26 010	20 959	26 272	19 248	26 852	28 046	26 193	19 938
Primaria completa	110 639	84 416	82 826	82 235	108 593	98 267	80 358	72 212
Secundaria incompleta	168 263	124 134	124 626	122 179	139 124	152 883	195 314	145 925
Secundaria completa	53 681	29 792	43 006	40 487	44 951	58 854	63 035	46 629
Bachillerato incompleto	139 541	119 214	159 795	128 338	161 243	172 142	209 708	166 288
Bachillerato completo	46 786	28 795	21 311	31 486	39 446	33 672	53 236	31 065
Algun grado de licenciatura o más	81 700	57 290	72 217	57 612	79 989	99 205	119 559	108 193
No especificado	56 696 *	32 941	31 626	39 833	49 036	66 904	45 065	51 424
	695 *	193	---	108 *	70 *	787 *	363	---

Continúa...

Cuadro 7.2.3.7.2.

Migrantes Procedentes de Estados Unidos residentes en aquel país.  
Características sociodemográficas, 2003-2010

Características sociodemográficas	Año									
	2003	2004	2005	2006	2007	2008	2009	2010		
Condición de habla de inglés <sup>1</sup>	N.D.	262 667	561 679	521 526	649 303	710 759	792 830	641 675		
Habla inglés	N.D.	194 263	400 282	334 652	407 044	489 938	525 476	457 252		
No habla inglés	N.D.	68 404	1 61 397	186 874	242 259	220 820	267 355	184 422		
Posición en el hogar	684 010	497 733	561 679	521 526	649 303	710 759	792 830	641 675		
Jefe	496 863	365 042	404 904	380 574	449 937	484 661	546 062	462 516		
Cónyuge	101 886	72 291	83 410	82 592	132 611	124 099	151 412	118 106		
Hijo	57 482	36 935	45 616	34 214	42 922	78 788	63 177	39 908		
Otro <sup>2</sup>	27 066	22 934	26 112	22 744	23 475	22 700	31 942	21 133		
No especificado	714 *	531 *	1 638 *	1 402 *	359 *	511 *	237 *	11 *		
Situación conyugal	684 010	497 733	561 679	521 526	649 303	710 759	792 830	641 675		
Soltero	104 453	73 434	82 786	81 771	87 659	122 344	118 737	99 760		
Casado	514 288	376 465	426 722	370 507	480 892	497 778	572 688	468 892		
Unión libre	14 816	11 879	13 186	12 189	20 955	20 434	29 410	28 452		
Separado-divorciado	35 071	21 543	22 657	29 870	27 969	40 930	46 542	29 771		
Viudo	15 382	14 190	16 218	27 189	31 565	29 273	23 825	14 108		
No especificado	***	222 *	111 *	***	263 *	***	1 630 *	591 *		

Notas: <sup>1</sup> Se cuenta con información sobre la condición de habla de inglés a partir del 10o. Levantamiento (2004-2005).

<sup>2</sup> Incluye: hermano(o), padre y/o madre, otros y sin relación de parentesco.

--- Sin registro.

N.D. No disponible.

\* Menos de 30 casos muestrales.

Cuadro 7.2.3.7.3.

Migrantes Procedentes de Estados Unidos residentes en aquel país.  
Características del cruce hacia Estados Unidos, 2003-2010

Características del cruce hacia Estados Unidos	Año									
	2003	2004	2005	2006	2007	2008	2009	2010		
Ciudad fronteriza de cruce hacia Estados Unidos	684 010	497 733	561 679	521 526	649 303	710 759	792 830	641 675		
Tijuana (B. C.)	157 222	150 727	176 465	165 804	146 846	128 622	170 457	145 817		
Mexicali (B. C.)	36 639	24 756	26 309	34 456	39 406	67 313	37 380	11 056		
Nogales (Son.)	116 388	88 813	114 998	57 111	78 906	73 313	79 743	51 961		
Otras ciudades de Sonora	23 349	21 113	13 743	15 249	23 918	23 870	21 259	19 410		
Ciudad Juárez (Chih.)	149 502	92 974	57 609	58 704	62 565	57 370	54 892	55 101		
Piedras Negras (Coah.)	59 959	44 219	62 681	64 826	162 561	169 331	24 574	81 980		
Nuevo Laredo (Tamps.)	63 582	21 639	40 410	20 569	45 832	64 982	193 571	111 278		
Reynosa (Tamps.)	17 699	3 418 *	7 051 *	2 028 *	2 941 *	7 636 *	9 933 *	1 533 *		
Matamoros (Tamps.)	33 982	13 026	12 365	15 174	9 683	31 572	21 536	14 139		
Otra ciudad fronteriza	16 779	16 998	7 981	16 465	14 082	25 266	35 298	28 110		
Viajó en avión directamente a Estados Unidos <sup>1</sup>	---	19 260	41 690	70 762	60 705	58 981	83 710	58 054		
No cruzó para trabajar o buscar trabajo <sup>2</sup>	---	---	---	---	---	---	---	---		
No especificado	8 908	789 *	378 *	378 *	1 858 *	2 502	3 072	1 059 *		
Condición de documentos para cruzar	684 010	497 733	561 679	521 526	649 303	710 759	792 830	641 675		
Con documentos <sup>3</sup>	608 496	437 653	486 122	438 847	565 696	594 615	671 671	418 389		
Sin documentos	74 012	60 080	75 091	82 232	83 557	115 653	121 091	101 578		
No cruzó para trabajar o buscar trabajo <sup>2</sup>	---	---	---	---	---	---	---	---		
No especificado	1 502 *	---	467 *	447 *	50 *	491 *	68 *	2 123 *		
Condición de ayuda para cruzar	684 010	497 733	561 679	521 526	649 303	710 759	792 830	641 675		
Con ayuda	30 109	24 694	36 217	39 498	34 906	52 384	50 847	57 130		
Sin ayuda <sup>3</sup>	651 686	469 337	525 184	481 412	614 130	656 602	740 382	463 386		
No cruzó para trabajar o buscar trabajo <sup>2</sup>	---	---	---	---	---	---	---	---		
No especificado	2 214 *	3 702 *	279 *	615 *	268 *	1 773 *	1 602 *	1 574 *		
Condición de documentos para trabajar	684 010	497 733	561 679	521 526	649 303	710 759	792 830	641 675		
Con documentos	571 621	414 545	472 013	415 816	547 714	580 548	615 296	550 831		
Sin documentos	111 712	81 421	89 437	103 565	101 586	129 677	177 534	90 813		
No especificado	676 *	1 768 *	229 *	2 145 *	4 *	534 *	---	30 *		
Condición de experiencia migratoria previa en Estados Unidos	684 010	497 733	561 679	521 526	649 303	710 759	792 830	641 675		
Con experiencia	288 099	234 647	317 201	295 530	360 962	339 394	418 336	458 780		
Sin experiencia	182 908	109 669	94 813	115 152	135 705	200 144	247 882	178 952		
No especificado	213 003	153 417	149 665	110 844	152 637	171 221	126 612	3 942		

Continúa...



Cuadro 7.2.3.7.3.

Migrantes Procedentes de Estados Unidos residentes en aquel país.  
Características del cruce hacia Estados Unidos, 2003-2010

Características del cruce hacia Estados Unidos	Año									
	2003	2004	2005	2006	2007	2008	2009	2010		
Tiempo de estancia en Estados Unidos	684 010	497 733	561 679	521 526	649 303	710 759	792 830	641 675		
Menos de un día <sup>4</sup>	375 *	586 *	196 *	1 156 *	868 *	1 571 *	982 *	2 165 *		
De un día a menos de un mes	46 543	40 955	44 926	35 119	40 139	29 933	27 074	23 848		
De un mes a menos de tres meses	140 577	123 126	135 163	114 106	184 281	172 433	127 798	111 960		
De tres meses a menos de un año	206 171	147 337	156 192	166 133	189 562	189 552	227 975	145 651		
De un año a menos de tres años	181 131	113 649	145 112	133 797	130 761	160 086	242 448	237 463		
De tres años o más	108 810	71 962	79 590	71 216	97 115	155 308	166 553	119 580		
No especificado	403 *	118 *	501 *	---	577 *	1 876 *	---	1 009 *		
Estado de mayor estancia (residencia) en Estados Unidos <sup>5</sup>	683 233	497 146	561 483	520 370	648 435	709 187	791 848	639 510		
Arizona	102 724	66 498	88 229	35 071	50 228	53 030	53 637	62 723		
California	269 146	246 842	276 996	292 716	291 695	284 232	317 097	248 160		
Nuevo México	22 779	13 968	11 993	10 998	10 762	12 684	10 507	30 385		
Texas	165 200	110 101	129 076	121 001	222 976	255 769	248 199	179 704		
Otro	117 970	58 830	53 820	59 537	71 508	99 121	161 924	117 922		
No especificado	5 414 *	907 *	1 369 *	1 049 *	1 267 *	4 351 *	485 *	616 *		
Condición de presencia de familiares o amigos en su lugar de destino <sup>5</sup>	683 233	497 146	561 483	520 370	648 435	709 187	791 848	639 510		
Con familiares o amigos	637 357	459 317	506 523	447 143	565 309	628 184	713 641	593 722		
Sin familiares o amigos	45 713	37 000	54 692	73 138	83 126	80 035	78 208	45 788		
No especificado	163 *	830 *	269 *	90 *	---	968 *	---	---		
Condición de ayuda por parte de esos familiares <sup>6</sup>	637 357	459 317	506 523	447 143	565 309	628 184	713 641	593 722		
Con ayuda	189 593	144 422	181 367	167 847	145 587	181 398	239 998	172 634		
Sin ayuda	447 688	314 535	324 875	279 248	419 722	446 655	473 509	421 089		
No especificado	77 *	360 *	281 *	49 *	---	131 *	134 *	---		

Notas: <sup>1</sup> Los migrantes que viajaron directamente en avión a Estados Unidos sólo se captan a partir del 10o. Levantamiento.

<sup>2</sup> En 2010, debido a cambios en el cuestionario, está información sólo se captó para aquellos que cruzaron para trabajar o buscar trabajo.

<sup>3</sup> A partir del 10o. levantamiento, se incluye a quienes viajaron directamente a Estados Unidos por avión.

<sup>4</sup> Incluye a los que declararon permanecer horas en Estados Unidos.

<sup>5</sup> Hasta el noveno levantamiento de la encuesta, se excluye a los migrantes que estuvieron menos de un día en Estados Unidos o no especificaron el tiempo de permanencia. En los levantamientos posteriores sólo se excluye a los migrantes que estuvieron menos de un día en Estados Unidos.

<sup>6</sup> Incluye sólo a los migrantes que declararon tener familiares en Estados Unidos.

--- Sin registro.

\* Menos de 30 casos muestrales.

**Cuadro 7.2.3.7.4.**  
**Migrantes Procedentes de Estados Unidos residentes en aquel país.**  
**Condición de ocupación, características laborales y envío de remesas en Estados Unidos, 2003-2010**

Condición de ocupación, características laborales y envío de remesas en Estados Unidos	Año									
	2003	2004	2005	2006	2007	2008	2009	2010		
<b>Condición de ocupación</b>	684 010	497 733	561 679	521 526	649 303	710 759	792 830	641 675		
Ocupados	533 785	360 719	429 719	364 041	408 566	515 559	533 562	479 889		
No ocupados <sup>1</sup>	150 091	137 014	131 479	156 173	240 522	193 160	259 183	161 268		
No especificado	134 *	---	481 *	1 312 *	216 *	2 040 *	85 *	517 *		
<b>Sector de actividad</b>	533 785	360 719	429 719	364 041	408 566	515 559	533 562	479 889		
Agropecuario	67 349	57 969	51 734	51 201	50 392	53 497	57 399	57 693		
Manufacturero	84 795	45 332	38 570	35 147	41 610	48 303	46 658	48 005		
Construcción	129 757	90 392	126 499	98 262	109 220	157 370	174 983	151 880		
Comercio	42 113	26 808	41 577	26 187	42 268	35 748	37 183	29 274		
Servicios	205 999	138 031	169 843	149 818	161 692	216 599	209 766	190 373		
Otro <sup>2</sup>	2 746 *	1 696 *	1 188 *	2 087 *	2 200 *	3 364 *	6 644 *	2 665 *		
No especificado	1 026 *	491 *	308 *	1 338 *	1 185 *	677 *	929 *	---		
<b>Ocupación</b>	533 785	360 719	429 719	364 041	408 566	515 559	533 562	479 889		
Trabajadores agropecuarios	55 278	51 219	49 901	48 393	47 701	47 700	52 537	51 456		
Trabajadores en la industria	173 040	96 482	114 837	94 416	108 162	134 248	146 283	116 155		
Trabajadores en la construcción	118 997	74 663	99 222	83 720	91 000	129 750	141 571	115 726		
Profesionistas, técnicos y personal adm.	47 639	33 030	38 058	34 572	43 776	63 372	38 664	45 825		
Comerciantes	22 793	17 879	22 665	17 665	24 514	15 455	26 667	30 961		
Trabajadores en servicios	115 460	86 535	105 036	84 068	91 997	124 247	127 173	119 767		
No especificado	576 *	913 *	---	1 207 *	1 416 *	787 *	666 *	---		

Continúa...

Cuadro 7.2.3.7.4.

Migrantes Procedentes de Estados Unidos residentes en aquel país.  
Condición de ocupación, características laborales y envío de remesas en Estados Unidos, 2003-2010

Condición de ocupación, características laborales y envío de remesas en Estados Unidos	Año									
	2003	2004	2005	2006	2007	2008	2009	2010		
Posición en el trabajo	533 785	360 719	429 719	364 041	408 566	515 559	533 562	479 889		
Sueldo fijo	409 463	279 792	364 977	304 521	323 166	383 692	362 741	334 724		
Destajo por obra	91 028	53 986	36 998	27 248	55 919	96 479	131 057	109 931		
Trabajador por su cuenta	23 059	19 758	18 644	19 676	18 249	21 553	24 109	21 665		
Partión	6 623 *	6 752	7 216	11 218	10 463	12 723	13 580	8 987		
Familiar sin pago	18 *	105 *	799 *	***	554 *	68 *	1 641 *	299 *		
Otro	3 593 *	325 *	1 085 *	1 013 *	149 *	724 *	433 *	28 *		
No especificado	***	***	***	364 *	65 *	319 *	***	4 255 *		
Ingresos por rango de salario (dólares mensuales)	533 785	360 719	429 719	364 041	408 566	515 559	533 562	479 889		
Sin ingreso	***	515 *	***	***	***	160 *	***	***		
Menos de 1 000 dólares	36 203	28 217	19 732	16 957	25 218	31 385	27 190	12 789		
De 1 000 a 1 499 dólares	127 615	101 617	118 330	92 832	76 154	106 392	111 749	82 238		
De 1 500 a 1 999 dólares	134 310	62 289	90 281	83 570	101 482	125 628	136 412	114 054		
De 2 000 a 2 499 dólares	87 073	66 470	74 823	74 533	83 683	94 371	118 512	107 986		
De 2 500 a 2 999 dólares	39 133	23 123	26 302	21 413	24 761	27 906	37 998	51 686		
De 3 000 o más dólares	74 511	49 333	60 134	55 753	74 024	99 928	77 285	81 050		
No especificado	34 939	29 156	40 118	18 984	23 242	29 788	24 416	30 087		
Condición de envío de remesas	533 785	360 719	429 719	364 041	408 566	515 559	533 562	479 889		
Envío remesas	157 529	119 244	132 711	130 592	112 201	119 268	137 499	188 859		
No envió remesas	314 506	221 275	277 905	211 331	269 874	372 939	373 775	287 283		
No especificado	61 749	20 200	19 103	22 118	26 490	23 351	22 288	3 747		

Notas: <sup>1</sup> Incluye a los que permanecieron horas en Estados Unidos.

<sup>2</sup> Comprende los sectores de minería y extracción del petróleo, electricidad y agua.

--- Sin registro.

# Migrantes Devueltos por las autoridades migratorias de Estados Unidos, 2003-2010

## Índice de tabulados

249	Cuadro 7.3.1.	Migrantes Devueltos por las autoridades migratorias de Estados Unidos. Dimensión geográfica y temporal, entidad federativa y tipo de localidad de residencia, 2003-2010.
251	Cuadro 7.3.2.	Migrantes Devueltos por las autoridades migratorias de Estados Unidos. Características sociodemográficas, 2003-2010.
254	Cuadro 7.3.3.	Migrantes Devueltos por las autoridades migratorias de Estados Unidos. Condición de actividad y características laborales en el lugar de residencia, 2003-2010.
257	Cuadro 7.3.4.	Migrantes Devueltos por las autoridades migratorias de Estados Unidos. Características del cruce hacia Estados Unidos, 2003-2010.



Cuadro 7.3.1.

**Migrantes Devueltos por las autoridades migratorias de Estados Unidos.  
Dimensión geográfica y temporal, entidad federativa y tipo de localidad de residencia, 2003-2010**

Dimensión geográfica y temporal, entidad federativa y tipo de localidad de residencia	Año									
	2003	2004	2005	2006	2007	2008	2009	2010		
<b>Región de muestreo</b>	426 026	402 448	479 368	442 771	536 255	513 241	548 868	418 018		
Oeste	145 663	136 597	151 847	132 491	149 502	189 879	200 119	176 164		
Centro	185 968	191 685	259 656	222 027	284 588	232 803	245 264	119 753		
Este	94 394	74 166	67 865	88 253	102 165	90 559	103 485	122 101		
<b>Trimestre de año calendario</b>	426 026	402 448	479 368	442 771	536 255	513 241	548 868	418 018		
Primero	151 794	108 239	138 198	147 228	153 945	133 090	141 544	120 184		
Segundo	105 062	143 711	140 486	121 092	162 537	148 292	156 589	124 998		
Tercero	91 825	83 890	114 544	89 589	127 753	109 154	129 161	80 372		
Cuarto	77 344	66 608	86 140	84 863	92 020	122 705	121 574	92 465		
<b>País de residencia</b>	465 892	429 442	512 975	462 444	572 514	565 657	548 868	418 018		
Estados Unidos	39 867	26 994	33 607	19 673	36 259	52 416	71 161	92 569		
México	426 026	402 448	479 368	442 771	536 255	513 241	477 707	325 449		
<b>Entidad Federativa</b>	426 026	402 448	479 368	442 771	536 255	513 241	477 707	325 449		
Aguascalientes	4 306	4 381	4 578	3 923	4 336	2 698	3 411	3 564		
Baja California	15 897	15 705	25 711	19 225	19 370	26 189	28 435	14 600		
Baja California Sur	475 *	176 *	--	85 *	378 *	661 *	107 *	1 059 *		
Campeche	343 *	722 *	2 086 *	1 668 *	1 524 *	1 724 *	1 005 *	407 *		
Cochila de Zaragoza	6 067	3 431	3 964	8 412	5 001	4 858	4 519	3 732		
Colima	3 826 *	2 424 *	4 022 *	3 461	2 480	2 420	3 194	1 729		
Chiapas	36 834	26 389	48 745	31 910	51 744	45 761	31 564	11 953		
Chihuahua	16 507	15 017	16 727	18 427	16 459	21 864	10 714	6 187		
Distrito Federal	12 586	11 589	10 438	11 288	12 722	12 679	13 481	7 883		
Durango	7 028	8 327	7 076	4 983	7 830	6 951	7 809	5 703		
Guanajuato	28 508	29 822	25 286	29 224	37 847	29 771	30 766	25 422		
Guerrero	24 800	21 688	30 421	25 101	32 574	36 253	32 453	15 227		
Hidalgo	13 803	14 664	13 164	14 866	19 331	15 349	13 127	9 479		
Jalisco	26 293	20 899	28 043	22 561	26 992	24 819	24 013	16 194		
México	18 373	20 728	24 997	21 002	26 432	21 562	22 496	15 849		
Michoacán de Ocampo	39 376	33 587	38 510	41 135	35 407	40 161	39 705	25 131		
Morelos	5 306	5 690	8 743	6 665	6 677	8 614	9 526	4 944		
Nayarit	5 238	7 448	6 098	7 604	12 009	9 291	10 720	6 095		
Nuevo León	5 756	4 629	3 897	8 278	7 262	11 117	12 913	9 240		

Continúa...

Cuadro 7.3.1.

Migrantes Devueltos por las autoridades migratorias de Estados Unidos.  
Dimensión geográfica y temporal, entidad federativa y tipo de localidad de residencia, 2003-2010

Dimensión geográfica y temporal, entidad federativa y tipo de localidad de residencia	Año									
	2003	2004	2005	2006	2007	2008	2009	2010		
Oaxaca	38 147	26 721	32 373	31 392	54 255	45 035	40 638	19 478		
Puebla	18 984	29 442	31 882	23 358	33 646	25 597	26 620	17 548		
Quintana Roo	6 569	6 667	7 037	5 134	6 884	10 029	5 596	4 338		
Quintana Roo	907 *	598 *	3 352 *	366 *	1 644 *	479 *	525 *	287 *		
San Luis Potosí	9 897	10 007	12 667	12 001	13 706	15 304	14 807	20 852		
Sinaloa	16 525	14 284	13 517	14 483	15 047	18 386	20 520	16 661		
Sonora	12 651	20 973	15 044	12 386	13 806	9 912	16 412	10 028		
Tabasco	1 414 *	1 381 *	2 442 *	2 178	1 978	3 891	3 207	2 157		
Tamaulipas	6 080	6 363	8 295	14 847	15 904	11 770	14 855	20 640		
Tlaxcala	2 031 *	2 013 *	3 497	2 792	3 323	5 328	3 154	3 575		
Veracruz - Llave	30 211	25 599	37 744	32 644	35 749	31 675	22 048	18 457		
Yucatán	1 331 *	720 *	1 462 *	660 *	1 248 *	2 151 *	765 *	475 *		
Zacatecas	9 955	10 367	7 551	10 712	12 690	10 943	8 482	6 275		
No especificado	---	---	---	---	---	---	125 *	278 *		
Tipo de localidad <sup>1</sup>	465 892	429 442	512 975	462 444	572 514	565 657	548 868	418 018		
Estados Unidos	39 867	26 994	33 607	19 673	36 259	52 416	71 161	92 569		
México	426 026	402 448	479 368	442 771	536 255	513 241	477 707	325 449		
Tipo de localidad	426 026	402 448	479 368	442 771	536 255	513 241	477 707	325 449		
Urbana	235 235	219 686	239 121	235 431	289 338	285 134	283 933	211 625		
No urbana	190 790	182 694	240 247	207 060	246 313	227 738	192 657	113 333		
No especificado	---	68 *	---	281 *	605 *	368 *	1 117 *	490 *		

Notas: <sup>1</sup> Para las definiciones de localidad de residencia urbana y no urbana, véase Glosario.

--- Sin registro.

\* Menos de 30 casos muestrales.

## Cuadro 7.3.2.

Migrantes Devueltos por las autoridades migratorias de Estados Unidos.  
Características sociodemográficas, 2003-2010

Características sociodemográficas	Año									
	2003	2004	2005	2006	2007	2008	2009	2010		
<b>Total</b>										
<b>Sexo</b>										
Hombres	465 892	429 442	512 975	462 444	572 514	565 657	548 868	418 018		
Mujeres	386 306	363 231	427 245	372 805	460 148	470 366	450 905	364 654		
	79 587	66 211	85 729	89 639	112 366	95 291	97 963	53 364		
<b>Grupos de edad</b>										
15 a 19 años	465 892	429 442	512 975	462 444	572 514	565 657	548 868	418 018		
20 a 24 años	69 146	64 463	82 780	77 182	95 618	69 344	64 937	41 543		
25 a 29 años	117 555	118 353	132 635	116 933	145 467	150 635	131 293	90 780		
30 a 34 años	111 608	109 471	127 082	108 726	126 567	138 504	116 385	105 537		
35 a 39 años	72 921	69 828	81 265	72 438	86 092	82 271	92 505	66 874		
40 a 44 años	45 983	37 379	50 929	43 320	60 445	60 235	67 417	53 418		
45 a 49 años	27 399	18 301	20 847	25 150	34 432	34 778	36 228	32 260		
50 a 54 años	13 296	6 708	11 004	12 991	14 273	19 211	23 238	16 730		
55 a 59 años	5 104	2 711	4 311	3 648	5 140	6 052	10 120	7 487		
60 a 64 años	1 356 *	1 935 *	1 771 *	1 372 *	2 641	3 360	3 319	2 036		
65 años o más	1 052 *	1 198 *	209 *	211 *	1 040 *	833 *	2 316 *	816 *		
No especificado	465 *	78 *	64 *	298 *	425 *	306 *	1 026 *	535 *		
	7 *	19 *	78 *	176 *	375 *	126 *	83 *	---		
<b>Condición de alfabetismo</b>										
Alfabeta	465 892	429 442	512 975	462 444	572 514	565 657	548 868	418 018		
Analfabeta	434 366	412 331	486 714	448 482	552 508	542 500	529 802	409 515		
No especificado	31 527	16 426	26 171	13 586	20 006	22 579	18 952	8 275		
	---	686 *	90 *	376 *	---	578 *	114 *	228 *		
<b>Nivel educativo</b>										
Sin escolaridad	465 892	429 442	512 975	462 444	572 514	565 657	548 868	418 018		
Primaria incompleta	31 837	16 859	22 734	14 853	23 957	27 396	21 058	9 522		
Primaria completa	70 078	51 469	59 324	47 447	57 834	54 213	45 685	28 456		
Secundaria incompleta	133 930	99 075	114 390	100 954	133 571	132 653	133 974	83 855		
Secundaria completa	56 454	46 580	55 039	57 401	65 237	63 894	60 911	54 859		
Bachillerato incompleto	117 000	140 472	174 535	147 701	202 529	184 619	184 729	150 626		
Bachillerato completo	21 279	26 396	28 778	44 007	39 361	34 401	35 507	35 053		
Algún grado de licenciatura o más	29 517	42 964	49 872	42 806	44 940	60 068	59 413	49 327		
No especificado	4 180	5 262	8 303	7 194	4 968	8 061	6 759	6 305		
	1 617 *	365 *	---	82 *	118 *	351 *	233 *	16 *		

Continúa...



Cuadro 7.3.2.

Migrantes Devueltos por las autoridades migratorias de Estados Unidos.  
Características sociodemográficas, 2003-2010

Características sociodemográficas	Año									
	2003	2004	2005	2006	2007	2008	2009	2010		
Condición de habla de inglés <sup>1</sup>										
Habla inglés	N.D.	164 040	512 975	462 444	572 514	565 657	548 868	418 018		
No habla inglés	N.D.	20 924	51 345	45 533	51 595	76 085	106 449	106 479		
No especificado	N.D.	143 116	461 630	416 911	520 919	489 572	442 419	311 522		
No especificado	N.D.	---	---	---	---	---	---	17	*	*
Posición en el hogar										
Jefe	465 892	429 442	512 975	462 444	572 514	565 657	548 868	418 018		
Cónyuge	249 829	227 020	253 650	212 258	288 726	284 873	289 546	224 219		
Hijo	158 418	33 961	35 569	50 124	44 294	45 265	45 265	20 016		
Otro <sup>2</sup>	20 509	15 872	20 672	27 157	28 212	25 850	29 011	25 209		
No especificado	3 554	1 107	1 348	662	988	1 037	1 459	269	*	*
Situación conyugal										
Soltero	465 892	429 442	512 975	462 444	572 514	565 657	548 868	418 018		
Casado	197 561	178 455	232 249	200 431	228 722	243 547	234 144	193 585		
Unión libre	213 777	204 273	208 268	197 715	264 976	237 276	228 176	141 821		
Separado/divorciado	36 470	39 313	52 338	42 893	55 487	61 237	62 235	58 423		
Viudo	14 495	6 250	17 311	19 171	19 996	19 740	20 447	21 633		
No especificado	2 771	685	2 669	2 097	3 333	3 775	3 463	2 531		
No especificado	818	467	140	137	---	82	403	24	*	*
México										
Sexo										
Hombres	426 026	402 448	479 368	442 771	536 255	513 241	477 707	325 449		
Mujeres	355 300	340 809	397 491	355 153	429 126	423 507	390 032	278 139		
Mujeres	70 726	61 640	81 877	87 619	107 129	89 734	87 676	47 310		
Grupos de edad										
15 a 19 años	426 026	402 448	479 368	442 771	536 255	513 241	477 707	325 449		
20 a 24 años	67 249	63 107	80 496	75 283	94 142	65 690	62 334	38 579		
25 a 29 años	109 377	110 670	124 495	112 731	137 434	140 710	120 233	76 178		
30 a 34 años	100 504	104 117	116 169	103 744	116 494	126 510	102 565	85 731		
35 a 39 años	66 162	63 091	78 045	68 866	79 724	72 847	75 710	47 435		
40 a 44 años	39 194	34 813	46 040	40 254	56 396	51 566	54 519	38 841		
45 a 49 años	24 419	16 846	18 415	24 365	30 627	30 434	29 168	21 270		
50 a 54 años	11 480	5 269	9 418	12 293	13 007	16 005	19 062	10 666		
55 a 59 años	4 839	2 435	4 169	3 443	4 520	5 179	8 042	4 742		
60 a 64 años	1 356	1 806	1 771	1 175	2 104	3 070	2 906	1 095		
65 años o más	975	198	209	211	1 008	798	2 152	453	*	*
No especificado	465	78	64	231	425	306	976	459	*	*
No especificado	7	19	78	176	375	126	41	---		

Continúa...

**Cuadro 7.3.2.**  
**Migrantes Devueltos por las autoridades migratorias de Estados Unidos.**  
**Características sociodemográficas, 2003-2010**

Características sociodemográficas	Año									
	2003	2004	2005	2006	2007	2008	2009	2010		
Condición de alfabetismo	426 026	402 448	479 368	442 771	536 255	513 241	477 707	477 707	325 449	
Alfabeta	396 178	386 550	454 820	429 055	518 409	491 807	460 337	460 337	319 717	
Analfabeta	29 848	15 212	24 458	13 340	17 846	20 855	17 257	17 257	5 997	
No especificado	---	686 *	90 *	376 *	---	578 *	114 *	114 *	135 *	
Nivel educativo	426 026	402 448	479 368	442 771	536 255	513 241	477 707	477 707	325 449	
Sin escolaridad	30 719	16 174	22 137	14 579	22 102	24 355	20 083	20 083	5 811	
Primaria incompleta	64 348	47 640	55 476	45 946	52 365	49 499	39 485	39 485	18 750	
Primaria completa	121 842	91 872	108 386	95 831	124 416	122 457	117 437	117 437	63 593	
Secundaria incompleta	53 273	43 932	52 742	55 502	63 313	60 802	55 088	55 088	48 754	
Secundaria completa	108 408	134 332	161 958	142 833	192 825	167 338	162 225	162 225	120 845	
Bachillerato incompleto	18 709	24 977	25 734	41 631	37 500	30 189	31 536	31 536	28 042	
Bachillerato completo	23 614	39 072	45 664	39 404	39 110	52 151	47 208	47 208	35 765	
Algún grado de licenciatura o más	3 595	4 084	7 271	6 965	4 593	6 350	4 514	4 514	3 872	
No especificado	1 518 *	365 *	---	82 *	31 *	98 *	131 *	131 *	16 *	
Condición de habla de inglés. <sup>1</sup>	N.D.	150 498	479 368	442 771	536 255	513 241	477 707	477 707	325 449	
Habla inglés	N.D.	12 933	33 325	35 748	36 427	49 891	70 665	70 665	55 501	
No habla inglés	N.D.	137 565	446 043	407 023	499 828	463 349	407 043	407 043	269 930	
No especificado	N.D.	---	---	---	---	---	---	---	17 *	
Posición en el hogar	426 026	402 448	479 368	442 771	536 255	513 241	477 707	477 707	325 449	
Jefe	224 998	209 290	235 807	199 352	264 614	249 942	240 169	240 169	150 577	
Cónyuge	31 073	30 615	32 343	37 602	47 907	41 272	40 623	40 623	20 859	
Hijo	149 504	146 896	191 777	178 622	197 081	198 987	172 194	172 194	132 344	
Otro. <sup>2</sup>	17 469	14 639	18 450	26 646	25 870	22 002	23 619	23 619	21 462	
No especificado	2 982 *	1 008 *	992 *	549 *	783 *	1 037 *	1 102 *	1 102 *	207 *	
Situación conyugal	426 026	402 448	479 368	442 771	536 255	513 241	477 707	477 707	325 449	
Soltero	178 990	168 684	215 854	192 899	215 027	226 057	209 584	209 584	161 943	
Casado	196 773	189 376	195 641	188 638	249 957	214 253	197 341	197 341	105 567	
Unión libre	34 185	37 872	49 663	40 641	51 497	54 437	53 425	53 425	42 674	
Separado-divorciado	12 605	5 384	15 996	18 681	17 197	14 672	14 034	14 034	13 280	
Viuudo	2 655 *	665 *	2 075 *	1 775 *	2 576 *	3 740	2 974 *	2 974 *	1 961 *	
No especificado	818 *	467 *	140 *	137 *	---	82 *	350 *	350 *	24 *	
Estados Unidos	39 867	26 994	33 607	19 673	36 259	52 416	71 161	71 161	92 569	

Notas: <sup>1</sup> Se cuenta con información sobre la condición de habla de inglés a partir del 10o. Levantamiento (2004-2005).

<sup>2</sup> Incluye: hermano(a), padre y/o madre, otros y sin relación de parentesco.

--- Sin registro.

N.D. No disponible.

\* Menos de 30 casos muestrales.

Cuadro 7.3.3.

Migrantes Devueltos por las autoridades migratorias de Estados Unidos.  
Condición de actividad y características laborales en el lugar de residencia, 2003-2010

Condición de actividad y características laborales en el lugar de residencia	Año												
	2003	2004	2005	2006	2007	2008	2009	2010					
<b>Total</b>													
Condición de actividad	465 892	429 442	512 975	462 444	572 514	565 657	548 868	418 018					
Población económicamente activa	350 781	327 413	416 091	358 679	442 721	449 774	428 593	259 785					
Ocupados	303 385	275 911	341 138	290 180	357 462	340 491	319 841	196 282					
Desocupados	47 396	51 503	74 953	68 499	85 259	109 283	108 752	63 503					
Población no económicamente activa	71 338	73 917	95 956	102 900	129 139	115 231	119 884	65 057					
Estudiante	3 134	7 564	6 408	8 170	11 742	7 623	6 009	1 192 *					
Ana de casa	16 350	18 470	22 833	23 712	29 786	24 251	24 646	3 561					
Jubilado o pensionado	356 *	179 *	716 *	113 *	891 *	1 336 *	2 213 *	644 *					
Otras razones <sup>1</sup>	51 499	47 705	65 998	70 906	86 721	82 021	87 016	59 659					
No especificado	3 907 *	1 118 *	928 *	865 *	654 *	652 *	392 *	606 *					
Vive en Estados Unidos <sup>2</sup>	39 867	26 994	---	---	---	---	---	92 569					
Sector de actividad	303 385	275 911	341 138	290 180	357 462	340 491	319 841	196 282					
Agropecuario	129 896	106 184	136 647	116 195	158 815	125 874	113 399	58 082					
Manufacturero	35 021	28 661	34 051	26 807	27 403	33 066	22 388	23 150					
Construcción	45 418	49 931	65 825	51 839	69 418	75 630	73 626	38 297					
Comercio	39 341	37 426	34 144	32 418	33 099	33 138	31 798	31 902					
Servicios	51 116	51 279	68 626	61 198	67 220	71 644	77 586	44 702					
Otro <sup>3</sup>	630 *	606 *	137 *	631 *	853 *	710 *	369 *	125 *					
No especificado	1 962 *	1 823 *	1 708 *	1 092 *	654 *	430 *	673 *	23 *					
Ocupación	303 385	275 911	341 138	290 180	357 462	340 491	319 841	196 282					
Trabajadores agropecuarios	130 408	105 257	136 518	114 682	156 477	125 036	112 174	57 382					
Trabajadores en la industria	52 839	44 816	53 985	42 518	49 726	57 076	51 457	34 797					
Trabajadores en la construcción	46 185	49 328	62 450	50 855	66 054	72 050	70 872	34 967					
Profesionistas, técnicos y	8 276	11 198	10 069	11 211	9 949	11 562	12 599	10 090					
Comerciantes	30 894	27 841	30 323	27 237	25 410	28 267	24 979	29 355					
Trabajadores en servicios	33 523	35 867	46 102	42 637	49 063	46 139	46 937	29 668					
No especificado	1 259 *	1 604 *	1 692 *	1 040 *	783 *	360 *	823 *	23 *					

Continúa..

Cuadro 7.3.3.

Migrantes Devueltos por las autoridades migratorias de Estados Unidos.  
Condición de actividad y características laborales en el lugar de residencia, 2003-2010

Condición de actividad y características laborales en el lugar de residencia	Año									
	2003	2004	2005	2006	2007	2008	2009	2010		
Posición en el trabajo	303 385	275 911	341 138	290 180	357 462	340 491	319 841	196 282		
Sueldo fijo	194 606	211 991	270 695	232 247	282 130	257 483	241 255	137 954		
Destajo por obra	60 095	35 245	34 842	29 065	40 705	41 521	38 826	36 108		
Trabajador por su cuenta	38 410	21 309	24 139	20 268	25 159	28 909	29 620	17 210		
Parcón	425 *	494 *	3 138 *	1 220 *	708 *	2 772	1 864	1 374		
Familiar sin pago	7 274	4 844	5 936	5 556	7 157	7 980	7 796	3 358		
Otro	497 *	738 *	1 076 *	523 *	456 *	1 289 *	183 *	138 *		
No especificado	2 078 *	1 289 *	1 313 *	1 301 *	1 148 *	537 *	296 *	139 *		
Ingresos por múltiplos de salario mínimo	303 385	275 911	341 138	290 180	357 462	340 491	319 841	196 282		
Sin ingreso	7 599	5 258	5 656	5 756	8 070	10 116	9 154	2 980		
Hasta un salario mínimo (S.M.)	48 580	37 055	46 951	34 671	45 121	35 015	22 394	8 453		
Más de uno hasta dos S.M.	138 604	115 552	119 788	118 980	148 310	116 880	102 190	84 836		
Más de dos hasta tres S.M.	50 365	61 670.2024	88 151	66 625	68 904	72 725	71 852	58 247		
Más de tres hasta cinco S.M.	21 383	31 026	27 028	23 506	31 777	35 265	33 050	20 285		
Más de cinco S.M.	9 568	7 348	31 792	21 539	28 479	43 503	53 716	4 486		
No especificado	27 285	18 001	21 772	19 103	26 801	26 986	27 484	16 996		
México										
Condición de actividad	426 026	402 448	479 368	442 771	536 255	513 241	477 707	325 449		
Población económicamente activa	350 781	327 413	389 842	342 420	413 936	406 309	372 614	259 785		
Ocupados	303 385	275 911	315 097	274 174	329 286	297 177	266 463	196 282		
Desocupados	47 396	51 503	74 745	68 247	84 650	109 132	106 151	63 503		
Población no económicamente activa	71 338	73 917	88 598	99 486	122 001	106 626	104 717	65 057		
Estudiante	3 134	7 564	6 408	8 170	11 567	7 593	5 802	1 192 *		
Ans de casa	1 635	18 470	22 690	23 301	29 407	23 767	23 915	3 561		
Jubilado o pensionado	356 *	179 *	716 *	113 *	891 *	1 336 *	2 213 *	644 *		
Otras razones <sup>1</sup>	51 499	47 705	58 783	67 903	80 136	73 930	72 788	59 659		
No especificado	3 907 *	1 118 *	928 *	865 *	319	305 *	376 *	606 *		
Sector de actividad	303 385	275 911	315 097	274 174	329 286	297 177	266 463	196 282		
Agropecuaria	129 896	106 184	135 121	114 692	155 784	117 507	106 662	58 082		
Manufacturero	35 021	28 661	32 029	25 000	25 854	30 220	18 280	23 150		
Construcción	45 418	49 931	56 385	44 457	57 361	61 277	55 989	38 297		
Comercio	39 341	37 426	32 422	32 094	31 790	31 439	28 364	31 902		
Servicios	51 116	51 279	57 438	56 325	57 164	55 643	56 590	44 702		
Otro <sup>3</sup>	630 *	606 *	137 *	610 *	679 *	663 *	131 *	125 *		
No especificado	1 962 *	1 823 *	1 564 *	996 *	654 *	430 *	447 *	23 *		

Continúa...

Cuadro 7.3.3.

### Migrantes Devueltos por las autoridades migratorias de Estados Unidos. Condición de actividad y características laborales en el lugar de residencia, 2003-2010

Condición de actividad y características laborales en el lugar de residencia	Año									
	2003	2004	2005	2006	2007	2008	2009	2010		
<b>Ocupación</b>										
Trabajadores agropecuarios	303 385	275 911	315 097	274 174	329 286	297 177	266 463	196 282		
Trabajadores en la industria	130 408	105 257	135 023	113 179	153 579	116 193	105 961	57 382		
Trabajadores en la construcción	52 839	44 816	48 094	39 734	43 393	47 077	38 419	34 797		
Profesionistas, técnicos y	46 185	49 328	53 982	43 913	55 437	59 460	54 847	34 967		
Comerciantes	8 276	11 198	8 689	10 958	8 984	10 309	10 295	10 090		
Trabajadores en servicios	30 894	27 841	29 985	27 009	24 578	27 226	21 654	29 355		
No especificado	33 523	35 867	37 776	38 438	42 532	36 550	34 639	29 668		
	1 259 *	1 604 *	1 548 *	944 *	783 *	360 *	649 *	23 *		
<b>Posición en el trabajo</b>										
Sueldo fijo	303 385	275 911	315 097	274 174	329 286	297 177	266 463	196 282		
Destajo por obra	194 606	211 991	250 286	218 012	258 805	221 675	196 464	137 954		
Trabajador por su cuenta	60 095	35 245	29 889	27 794	36 500	36 470	33 281	36 108		
Patrón	38 410	21 309	23 688	19 960	24 775	26 889	27 305	17 210		
Familiar sin pago	425 *	494 *	3 138 *	1 125 *	684 *	2 543 *	1 316 *	1 374 *		
Otro	7 274	4 844	5 917	5 556	7 049	7 885	7 618	3 358		
No especificado	497 *	738 *	1 027 *	523 *	456 *	1 256 *	183 *	138 *		
	2 078 *	1 289 *	1 152 *	1 205 *	1 018 *	460 *	296 *	139 *		
<b>Ingresos por múltiplos de salario mínimo</b>										
Sin ingreso	303 385	275 911	315 097	274 174	329 286	297 177	266 463	196 282		
Hasta un salario mínimo (S.M.)	7 599	5 258	5 656	5 756	8 016	9 991	8 889	2 980		
Más de uno hasta dos S.M.	48 580	37 055	45 705	33 901	44 215	32 796	20 922	8 453		
Más de dos hasta tres S.M.	138 604	115 552	118 175	118 586	146 272	114 225	98 677	84 836		
Más de tres hasta cinco S.M.	50 365	61 670	88 033	66 310	68 664	71 957	70 775	58 247		
Más de cinco S.M.	21 383	31 026	26 204	23 457	30 783	34 394	32 366	20 285		
No especificado	9 568	7 348	10 719	7 158	5 062	7 832	8 698	4 486		
	27 285	18 001	20 606	19 007	26 275	25 982	26 136	16 996		
<b>Estados Unidos</b>										
	39 867	26 994	33 607	19 673	36 259	52 416	71 161	92 569		

Notas: <sup>1</sup> Incluye a los migrantes que no han trabajado en su lugar de origen.

<sup>2</sup> De 2003 a 2004 no se captaba la información laboral en el lugar de residencia de quienes declaraban vivir en Estados Unidos. No obstante, para esos años se indica el monto de esta población con el fin de homogeneizar la información presentada, y sumar los totales. A partir del 2005 esta información se capta para residentes en México y Estados Unidos, por lo que los datos de condición de actividad y características laborales abarcan a ambos grupos de población.

<sup>3</sup> Comprende los sectores de minería y extracción del petróleo, electricidad y agua.

<sup>4</sup> Para generar los múltiplos de salario mínimo se homologó el ingreso a pesos mexicanos. Posteriormente, se agrupó en múltiplos de acuerdo al salario mínimo vigente para cada año, el cual se obtuvo de la Comisión Nacional de Salarios Mínimos (CONASAMI).

--- Sin registro.

\* Menos de 30 casos muestrales.

Cuadro 7.3.4.

Migrantes Devueltos por las autoridades migratorias de Estados Unidos.  
Características del cruce hacia Estados Unidos, 2003-2010

	Año										
	2003	2004	2005	2006	2007	2008	2009	2010			
Características del cruce hacia Estados Unidos											
<b>Total</b>											
Ciudad fronteriza de cruce <sup>1</sup>	465 892	429 442	512 975	462 444	572 514	565 657	548 868	325 449			
Tijuana (B. C.)	105 362	79 278	110 070	94 011	108 858	123 702	109 014	36 077			
Mexicali (B. C.)	38 080	32 191	24 797	24 627	28 233	43 384	41 935	46 184			
Noágales (Son.)	31 592	51 597	51 090	32 945	46 478	45 698	51 815	17 846			
Otras ciudades de Sonora	107 351	97 790	148 386	123 262	191 903	168 043	179 453	94 409			
Ciudad Juárez (Chih.)	35 283	36 511	46 763	51 718	38 820	34 229	13 691	6 343			
Piedras Negras (Coah.)	19 832	9 666	10 850	14 292	16 739	9 454	4 361	5 397			
Nuevo Laredo (Tamps.)	41 024	28 921	35 479	34 425	32 982	33 576	46 459	36 349			
Reynosa (Tamps.)	6 023	7 655	5 689	9 848	13 200	18 525	24 074	40 546			
Matamoros (Tamps.)	10 917	9 220	11 497	14 545	23 050	17 019	19 617	21 349			
Otra ciudad fronteriza	61 844	71 553	60 921	60 435	69 815	67 500	50 757	19 502			
No especificado	8 586	5 059	7 433	2 336 *	2 436 *	4 527	7 692	1 447 *			
<b>Razón principal por la que cruzó a Estados Unidos</b>											
Trabajar	465 892	429 442	512 975	462 444	572 514	565 657	548 868	418 018			
Buscar trabajo	93 358	105 804	137 617	118 160	129 701	146 078	125 915	120 953			
Reunirse con amigos o familiares y paseo	323 919	286 850	327 984	306 774	391 637	365 986	348 115	226 362			
Otra razón <sup>2</sup>	32 170	27 370	37 043	31 323	42 566	43 809	63 820	58 820			
No especificado	2 909	4 261	4 360	3 197	3 593	4 356	7 511	10 935			
	13 536	5 157	5 971	2 991	5 017 *	5 429	3 507	948 *			
<b>Condición de documentos para cruzar</b>											
Con documentos	465 892	429 442	512 975	462 444	572 514	565 657	548 868	418 018			
Sin documentos	5 357	3 001	2 973	7 545	5 163	8 275	21 709	20 372			
No especificado	448 703	420 438	503 236	451 805	562 274	551 580	523 310	396 147			
	11 832	6 003	6 766	3 094 *	5 077	5 802	3 849	1 498 *			
<b>Condición de ayuda para cruzar</b>											
Con ayuda	465 892	429 442	512 975	462 444	572 514	565 657	548 868	418 018			
Sin ayuda	352 870	279 814	271 044	267 337	296 532	334 623	272 980	214 615			
No especificado	12 632	6 856	6 300	3 245	4 698	6 795	3 760	1 567 *			
<b>Lugar donde contactó a la persona que lo ayudó a cruzar a Estados Unidos <sup>3</sup></b>											
Donde vive	N.D.	63 177	241 931	195 107	275 982	231 034	275 888	203 402			
En el trayecto a la ciudad fronteriza	N.D.	11 242	18 993	21 602	57 286	58 891	68 056	37 482			
En la ciudad fronteriza	N.D.	3 677	32 360	52 001	61 662	34 773	65 936	51 547			
Otro lugar	N.D.	43 086	173 476	111 221	144 585	115 189	119 682	104 093			
No especificado	N.D.	1 760	9 206	6 520	7 096	13 928	14 829	8 265			
	N.D.	3 412 *	7 895	3 763	5 353	8 253	7 385	2 014			

Continúa...

Cuadro 7.3.4.

Migrantes Devueltos por las autoridades migratorias de Estados Unidos.  
Características del cruce hacia Estados Unidos, 2003-2010

	Año									
	2003	2004	2005	2006	2007	2008	2009	2010		
Características del cruce hacia Estados Unidos										
En su detención, qué pasó con la persona que lo ayudó a cruzar a Estados Unidos <sup>3</sup>										
Lo abandonó	N.D.	63 177	241 931	195 107	275 982	231 034	275 888	203 402		
Fue detenido con usted	N.D.	6 694	23 779	23 461	26 077	38 216	58 054	62 896		
No especificado	N.D.	24 229	145 941	117 451	181 807	128 932	137 693	99 971		
Otro	N.D.	26 422	59 355	46 798	55 355	50 350	65 968	34 641		
No especificado	N.D.	3 449	3 493	3 195	6 248	5 905	9 267	4 024		
	N.D.	3 383	9 363	4 202	6 494	7 631	4 906	1 871	*	
Condición de documentos para trabajar										
Con documentos	465 892	429 442	512 975	462 444	572 514	565 657	548 868	418 018		
Sin documentos	3 128	1 488	2 858	1 849	3 237	2 789	7 094	6 150		
No especificado	450 797	421 586	503 210	457 445	564 235	556 910	538 665	410 405		
	11 968	6 368	6 906	3 150	5 042	5 958	3 109	1 462	*	
Lugar donde lo detuvo la patrulla fronteriza										
Cruzando línea	465 892	429 442	512 975	462 444	572 514	565 657	548 868	418 018		
Calle o carretera	154 061	160 212	167 820	176 088	164 279	160 005	144 723	106 210		
Desierto o montaña	198 581	150 017	178 095	146 448	150 400	106 270	110 829	116 597		
Trabajo	---	---	---	---	---	---	---	---		
Casa	13 264	7 563	5 621	12 226	10 037	16 324	20 572	37 892		
Otro lugar	5 546	6 025	9 634	7 260	7 616	11 477	20 869	34 827		
No especificado	82 118	99 883	145 201	117 520	235 681	266 173	249 703	9 311		
	12 322	5 742	6 604	2 903	4 500	5 409	2 172	476	*	
Fue devuelto a México en compañía de sus familiares <sup>3</sup>										
Devuelto con familiares	N.D.	164 040	512 975	462 444	572 514	565 657	548 868	418 018		
Devuelto sin familiares	N.D.	45 294	185 172	163 649	203 477	188 773	146 756	103 254		
Viaja solo	N.D.	21 428	48 741	41 956	54 577	73 693	90 236	107 232		
No especificado	N.D.	93 933	272 874	253 800	310 207	297 687	309 657	206 612		
	N.D.	3 385	6 187	3 038	4 253	5 503	2 220	919	*	
Tiempo de estancia en Estados Unidos										
Menos de un día	465 892	429 442	512 975	462 444	572 514	565 657	548 868	418 018		
De un día a menos de un mes	285 676	291 080	300 104	278 140	331 193	308 640	237 844	160 892		
De un mes a menos de tres meses	115 020	98 389	162 466	140 626	184 439	168 986	192 699	116 878		
De tres meses a menos de un año	8 546	5 295	8 199	7 325	6 490	9 048	11 997	11 646		
De un año a menos de tres años	10 718	4 891	7 152	10 118	8 472	8 527	8 983	13 409		
De tres años o más	11 333	9 011	8 874	8 114	10 593	15 114	22 708	21 842		
No especificado	22 494	14 563	19 943	15 002	27 119	49 818	71 835	91 254		
	12 106	6 215	6 236	3 119	4 208	5 523	2 803	2 097	*	

Continúa...

**Cuadro 7.3.4.**  
**Migrantes Devueltos por las autoridades migratorias de Estados Unidos.**  
**Características del cruce hacia Estados Unidos, 2003-2010**

	Año									
	2003	2004	2005	2006	2007	2008	2009	2010		
Características del cruce hacia Estados Unidos										
Número de intentos de cruce en este último viaje	465 892	429 442	512 975	462 444	572 514	565 657	548 868	418 018		
Sin intentos de cruce anterior	152 777	151 328	86 554	104 069	238 641	166 013	180 977	102 227		
Uno o más intentos de cruce	300 839	272 854	420 323	355 583	329 591	387 978	355 491	313 140		
No especificado	12 277	5 260	6 097	2 793 *	4 282	11 667	12 400	2 651		
Intención de cruce a Estados Unidos en los próximos siete días	465 892	429 442	512 975	462 444	572 514	565 657	548 868	418 018		
Intentará cruzar de nueva cuenta	337 423	307 623	407 184	377 172	456 305	436 008	391 038	250 525		
No intentará cruzar	112 570	115 382	97 406	81 618	110 466	123 712	151 896	164 782		
No especificado	15 899	6 438	8 385	3 654	5 743	5 938	5 933	2 711		
Condición de experiencia migratoria previa en Estados Unidos	465 892	429 442	512 975	462 444	572 514	565 657	548 868	418 018		
Con experiencia	119 476	112 141	95 834	94 296	98 216	110 496	140 037	125 684		
Sin experiencia	331 082	309 956	408 775	363 558	467 759	448 971	403 635	290 679		
No especificado	15 334	7 345	8 365	4 590	6 539	6 189	5 196	1 655		
México										
Ciudad fronteriza de cruce	426 026	402 448	479 368	442 771	536 255	513 241	477 707	325 449		
Tijuana (B. C.)	81 948	66 678	91 832	81 890	89 523	101 772	81 846	36 077		
Mexicali (B. C.)	34 437	30 055	22 626	23 276	26 248	40 815	38 741	46 184		
Nogales (Son.)	30 662	50 814	50 605	32 615	44 489	40 646	44 306	17 846		
Otras ciudades de Sonora	105 929	95 238	146 893	122 144	188 850	161 370	169 263	94 409		
Ciudad Juárez (Chih.)	32 104	33 665	42 316	49 304	36 002	30 830	9 806	6 343		
Piedras Negras (Coah.)	19 607	9 563	10 850	14 219	16 591	8 887	3 829	5 397		
Nuevo Laredo (Tamps.)	39 547	28 706	35 450	34 284	32 815	32 372	42 992	36 349		
Reynosa (Tamps.)	5 933	7 655	5 548	9 745	12 949	17 751	21 840	40 546		
Matamoros (Tamps.)	10 825	9 206	11 349	14 498	22 712	16 152	17 734	21 349		
Otra ciudad fronteriza	58 215	66 526	56 544	58 956	64 808	60 226	42 408	19 502		
No especificado	6 818	4 343	5 355	1 840 *	1 269 *	2 418 *	4 943	1 447 *		
Razón principal por la que cruzó a Estados Unidos	426 026	402 448	479 368	442 771	536 255	513 241	477 707	325 449		
Trabajar	74 966	91 314	115 768	106 656	114 076	125 145	96 902	77 093		
Buscar trabajo	313 149	280 253	325 728	303 638	379 893	344 742	324 504	195 819		
Reunirse con amigos o familiares y paseo	24 430	23 123	30 051	26 740	35 247	36 078	49 868	47 137		
Otra razón <sup>2</sup>	1 856 *	4 048 *	3 178 *	2 992 *	2 912 *	3 224 *	4 172 *	4 487 *		
No especificado	11 625	3 710 *	2 645 *	2 643 *	4 128 *	4 051	2 261	912 *		

Continúa...



Cuadro 7.3.4.

Migrantes Devueltos por las autoridades migratorias de Estados Unidos.  
Características del cruce hacia Estados Unidos, 2003-2010

	Año									
	2003	2004	2005	2006	2007	2008	2009	2010		
Características del cruce hacia Estados Unidos										
Condición de documentos para cruzar	426 026	402 448	479 368	442 771	536 255	513 241	477 707	477 707	325 449	
Con documentos	1 617	1 639	1 870 *	6 555	3 021	5 028	14 074	10 968		
Sin documentos	414 191	396 253	472 059	433 630	529 330	503 663	460 947	313 203		
No especificado	10 219	4 556	5 438 *	2 587 *	3 904 *	4 549	2 686	1 277 *		
Condición de ayuda para cruzar	426 026	402 448	479 368	442 771	536 255	513 241	477 707	477 707	325 449	
Con ayuda	95 427	138 641	230 939	188 645	264 312	206 979	243 279	158 167		
Sin ayuda	320 163	258 496	243 457	251 485	268 351	301 089	232 119	166 066		
No especificado	10 436	5 311	4 972 *	2 641 *	3 592 *	5 172	2 310	1 216 *		
Lugar donde contactó a la persona que lo ayudó a cruzar a Estados Unidos <sup>3</sup>	N.D.	60 687	235 911	191 286	267 904	212 151	245 589	159 383		
Donde vive	N.D.	10 855	17 583	20 887	55 452	54 955	62 443	30 862		
En el trayecto a la ciudad fronteriza	N.D.	3 607	32 200	51 906	61 364	32 954	62 046	46 446		
En la ciudad fronteriza	N.D.	42 099	170 355	109 555	140 297	106 391	103 247	76 759		
Otro lugar	N.D.	1 546	9 206	5 779	6 615	12 511	13 055	4 094		
No especificado	N.D.	2 580 *	6 567	3 160	4 176 *	5 340	4 797	1 222 *		
En su detención, qué pasó con la persona que lo ayudó a cruzar a Estados Unidos <sup>3</sup>	N.D.	60 687	235 911	191 286	267 904	212 151	245 589	159 383		
Lo dejó en el lugar pactado	N.D.	5 799	20 749	21 808	21 976	25 946	38 180	26 515		
Lo abandonó	N.D.	24 039	145 296	117 101	181 017	126 929	131 989	94 597		
Fue detenido con usted	N.D.	26 040	59 179	46 230	54 990	49 834	64 242	33 028		
Otro	N.D.	2 258	2 898	2 860	5 796	3 982	8 347	3 789		
No especificado	N.D.	2 550 *	7 790	3 287	4 125 *	5 461	2 832	1 454 *		
Condición de documentos para trabajar	426 026	402 448	479 368	442 771	536 255	513 241	477 707	477 707	325 449	
Con documentos	145 *	727 *	2 001 *	799 *	1 882 *	1 599 *	3 574	3 600		
Sin documentos	415 526	396 870	471 788	439 351	530 459	506 936	471 970	320 571		
No especificado	10 354	4 851	5 578	2 621 *	3 914 *	4 706	2 163	1 277 *		
Lugar donde lo devolvió la patrulla fronteriza	426 026	402 448	479 368	442 771	536 255	513 241	477 707	477 707	325 449	
Cruzado línea	150 583	155 616	161 168	173 245	162 954	156 153	136 711	102 139		
Calle o carretera	174 921	135 244	161 194	134 035	127 086	80 226	79 616	69 311		
Desierto o montaña	---	---	---	---	---	---	---	---		
Trabajo	8 545	5 298	2 704	10 449	6 912	8 772	12 399	23 008		
Casa	3 743	4 460	5 443	5 878	4 311	5 582	10 763	17 278		
Otro lugar	77 526	97 536	143 584	116 652	231 381	258 351	236 815	5 794		
No especificado	10 708	4 295	5 276 *	2 513 *	3 611 *	4 156	1 403 *	476 *		

Continúa...

Cuadro 7.3.4.

Migrantes Devueltos por las autoridades migratorias de Estados Unidos.  
Características del cruce hacia Estados Unidos, 2003-2010

	Año									
	2003	2004	2005	2006	2007	2008	2009	2010		
Características del cruce hacia Estados Unidos										
Fue devuelto a México en compañía de sus familiares <sup>1</sup>	N.D.	150 498	479 368	442 771	536 255	513 241	477 707	477 707	325 449	
Devuelto con familiares	N.D.	43 888	179 580	160 522	199 822	183 966	140 639	140 639	97 957	
Devuelto sin familiares	N.D.	18 714	42 023	38 597	46 397	63 905	63 905	63 905	64 885	
Viaja solo	N.D.	85 467	252 906	241 071	286 672	271 009	271 505	271 505	161 688	
No especificado	N.D.	2 430 *	4 860 *	2 581 *	3 364 *	4 173 *	1 657 *	1 657 *	919 *	
Tiempo de estancia en Estados Unidos										
Menos de un día	426 026	402 448	479 368	442 771	536 255	513 241	477 707	477 707	325 449	
De un día a menos de un mes	281 525	288 161	296 332	275 291	327 628	302 427	230 575	230 575	157 505	
De un mes a menos de tres meses	113 059	97 261	161 089	139 943	183 937	166 964	187 627	187 627	113 895	
De tres meses a menos de un año	5 700	2 895	5 380	6 278	4 750	7 649	10 393	10 393	10 947	
De un año a menos de tres años	6 341	3 424	4 793	8 433	6 752	6 382	7 276	7 276	11 062	
De tres años o más	5 114	2 948	4 685	6 286	4 908	9 429	14 328	14 328	11 067	
No especificado	4 036	3 271	2 181	3 931	4 962	16 118	25 831	25 831	19 379	
No especificado	10 250	4 489	4 908 *	2 609 *	3 319 *	4 271 *	1 677 *	1 677 *	1 595 *	
Número de intentos de cruce en este último viaje										
Sin intentos de cruce anterior	426 026	402 448	479 368	442 771	536 255	513 241	477 707	477 707	325 449	
Uno o más intentos de cruce	143 585	143 838	85 341	103 877	233 760	157 124	169 686	169 686	89 272	
No especificado	272 762	254 915	389 416	336 392	299 189	346 468	297 677	297 677	233 941	
No especificado	9 678	3 695	4 611 *	2 503 *	3 306 *	9 649	10 344	10 344	2 235 *	
Intención de cruce a Estados Unidos en los próximos siete días										
Intentará cruzar de nueva cuenta	426 026	402 448	479 368	442 771	536 255	513 241	477 707	477 707	325 449	
No intentará cruzar	313 361	291 409	383 966	362 563	432 346	401 503	345 045	345 045	203 026	
No especificado	99 327	106 170	88 861	77 065	99 518	107 518	127 941	127 941	120 050	
No especificado	13 338	4 868	6 542	3 144	4 390 *	4 220	4 721	4 721	2 373	
Condición de experiencia migratoria previa en Estados Unidos										
Con experiencia	426 026	402 448	479 368	442 771	536 255	513 241	477 707	477 707	325 449	
Sin experiencia	102 345	101 185	85 211	86 846	85 927	90 864	107 619	107 619	65 822	
No especificado	310 115	295 640	387 169	351 845	444 957	417 764	366 429	366 429	258 589	
No especificado	13 566	5 623	6 988	4 080	5 371	4 613	3 659	3 659	1 038 *	
Estados Unidos										
	39 867	26 994	33 607	19 673	36 259	52 416	71 161	71 161	92 569	

Notas: <sup>1</sup> En 2010 el total corresponde a los residentes en México, debido a que en ese año sólo se capturó la ciudad fronteriza de cruce para esa población.

<sup>2</sup> Incluye a los migrantes que cruzaron por negocios, compras, estudios y de otro tipo.

<sup>3</sup> Característica capturada a partir del 10o. Levantamiento (2004-2005).

--- Sin registro.

N.D. No disponible.

\* Menos de 30 casos muestrales.



## 8. Flujo Migratorio en Aeropuertos Internacionales

La cuantificación del número de mexicanos que intentan cruzar a los Estados Unidos, así como el análisis de sus características y el conocimiento de los lugares utilizados como puntos de tránsito, constituyen aspectos fundamentales para el entendimiento de la dinámica migratoria México-Estados Unidos, así como para la definición de estrategias y políticas en la materia.

La continuidad en los levantamientos de la EMIF NORTE ha permitido acompañar las transformaciones en las magnitudes, modalidades y características de los flujos migratorios. Uno de los cambios más significativos alude al incremento de los migrantes que se desplazan hacia las ciudades fronterizas o Estados Unidos vía aérea; así como en el número de migrantes que retornan a México por este medio, independientemente de que su estancia en Estados Unidos haya sido documentada o indocumentada.

Para corroborar esta última hipótesis, las instituciones patrocinadoras de la EMIF NORTE acordaron aplicar desde 2005 un cuestionario en algunas terminales aéreas internacionales que reciben vuelos de Estados Unidos. Este ejercicio confirmó que un importante número de migrantes utiliza este medio de transporte para regresar a México e ingresar a Estados Unidos. Sin duda, la información que se deriva de la aplicación de cuestionarios en aeropuertos complementa la arrojada por la encuesta en las localidades fronterizas, lo que hace necesario que su aplicación sea continua.

Con el propósito de ampliar el universo de estudio de los flujos migratorios de mexicanos a Estados Unidos, se realiza el levantamiento de la *Encuesta de Medición de Flujos Migratorios Internacionales en Aeropuertos Internacionales*. De este modo, el valioso cúmulo de información proporcionado por la EMIF NORTE sobre los flujos terrestres de migrantes que se dirigen y proceden de Estados Unidos se ve complementado con información referente a los desplazamientos que provienen de dicho país por vía aérea.

En esta publicación, se presentan los principales resultados del levantamiento 2010. Asimismo, con la intención de construir una serie histórica, se incluyen algunos tabulados para los años calendario 2009 y 2010.<sup>21</sup>

<sup>21</sup> La información sobre los flujos migratorios procedentes de Estados Unidos por aeropuertos se ha levantado en periodos de diferente duración, y en diferentes meses del año. Entre 2005 y 2007 se realizaron algunos levantamientos mensuales, en 2008 se llevó a cabo un levantamiento mensual y otro semestral, y en 2009 por primera vez se realizó un levantamiento anual. Estas diferencias limitan el análisis comparativo en el tiempo, por lo que la serie histórica del flujo en aeropuertos sólo incluye años calendario completos.

## 8.1 Objetivo

- Cuantificar y caracterizar al flujo de migrantes mexicanos que regresa a México por vía aérea, el cual es conformado por aquellos que residen en Estados Unidos y aquellos que residen en México y trabajaron en Estados Unidos.

## 8.2 Aspectos metodológicos

Durante el periodo 2005-2007 la encuesta en los aeropuertos se llevó a cabo mediante levantamientos con duración de un mes cada uno, adecuando las bases conceptuales y metodológicas empleadas en la EMIF NORTE para que la información fuese representativa en dichos periodos. En los años 2005 y 2006 se realizó un sólo levantamiento mensual y en 2007 se realizaron dos. En el año 2008 se llevaron a cabo dos levantamientos: el primero con duración de un mes (abril) y el segundo con duración de un semestre (julio a diciembre). A partir de enero de 2009 se inició el levantamiento continuo de la información utilizando la misma metodología que para los flujos terrestres de la EMIF NORTE; es decir, tomando como etapas temporales el trimestre, el día de la semana e intervalos de tiempo identificados como jornadas, esto con objeto de levantar la información en fases anuales y generar series anualizadas de información (véase diagrama 14).

**Diagrama 14.  
Registro de alta y baja de aeropuertos, por periodo de levantamiento**

Aeropuerto	Levantamientos										
	2005		2006		2007		2008		2009		2010
	25 de abril al 24 de mayo	20 de septiembre al 18 de octubre	27 de febrero al 28 de marzo	20 de septiembre al 19 de octubre	1 de abril al 30 de abril	1 de julio al 31 de diciembre	1 de enero al 31 de diciembre	1 de enero al 31 de diciembre	1 de enero al 31 de diciembre	1 de enero al 31 de diciembre	
México											
Morelia											
Monterrey <sup>1</sup>											
Guadalajara											
Bajío											

 Se incluyó en la muestra

 Aún no se consideraba en la muestra

Nota: 1/El levantamiento en el aeropuerto de Monterrey se llevó a cabo de julio de 2009 a octubre de 2010.

## Selección de aeropuertos para el estudio

Se seleccionaron cinco aeropuertos internacionales del país, los cuales cuentan con un considerable número de vuelos a Estados Unidos, a la vez que, son muy utilizados por los migrantes mexicanos:

- Aeropuerto Internacional Lic. Benito Juárez de la Ciudad de México.
- Aeropuerto Internacional Miguel Hidalgo de Guadalajara, Jalisco.
- Aeropuerto Internacional del Bajío, en León, Guanajuato.
- Aeropuerto Internacional Gral. Francisco J. Mújica de Morelia, Michoacán.
- Aeropuerto Internacional Gral. Mariano Escobedo en Monterrey, Nuevo León.

## Zonas y puntos de muestreo

Las zonas de muestreo corresponden a los propios aeropuertos y en todos ellos se ubicó un punto único de muestreo:

- En el Aeropuerto Internacional de la Ciudad de México, el punto de muestreo se encuentra en la zona de llegada a los módulos del INM.
- En los Aeropuertos de Guadalajara, León, Morelia y Monterrey, el punto de muestreo se ubica en el área situada inmediatamente después de pasar los filtros de Migración.

## Población objetivo

**Migrantes Procedentes de Estados Unidos por Aeropuertos.** Migrantes con 15 años de edad o más, nacidos en México y procedentes de Estados Unidos, que residen en cualquiera de los dos países y que regresan a México por avión. En el caso de los residentes en México, se considera solamente a quienes trabajaron en Estados Unidos o bien a quienes buscaron trabajo o permanecieron en dicho país por otra razón durante un periodo superior a 30 días.

Cabe señalar que en el levantamiento septiembre-octubre de 2007, se incorporaron los migrantes de origen mexicano o mexicoamericano a la población objetivo del flujo Procedentes de Estados Unidos por aeropuertos; sin embargo, este mismo grupo fue eliminado a partir de la fase julio-diciembre 2008, dejando solamente a los nacidos en México en la población objetivo.

## **Metodología de selección y enumeración del flujo**

El procedimiento de selección del entrevistado es similar al utilizado en las localidades fronterizas. Al iniciar la jornada de muestreo, la pareja integrada por dos encuestadores se encuentra en el punto seleccionado para aplicar de manera continua la cédula filtro a las personas que provienen de los Estados Unidos y descienden de la aeronave. El encuestador selecciona a la primera persona que pasa por el punto de muestreo y a ella le aplica la cédula filtro, con la finalidad de captar a la población objetivo. Si la persona cumple con los criterios de selección de dicha cédula, se le aplica el cuestionario y, al terminar, se repite este proceso hasta que se concluya la jornada.

En cambio, el procedimiento de enumeración de los migrantes es distinto al que se utiliza en la frontera terrestre, toda vez que la información sobre el número de pasajeros de cada uno de los vuelos que llegan procedentes de Estados Unidos es proporcionada por las autoridades del aeropuerto. Asimismo, este dato también se obtiene a través del apoyo brindado por los funcionarios del INM. Otra información que es imprescindible obtener es la que se refiere a la capacidad potencial de la aeronave utilizada en el vuelo, la cual correspondería al número máximo de pasajeros que hubieran podido trasladarse.

## **Marco, selección y ponderación de muestra**

Conocida la población objetivo, se elabora el marco muestral con base en información proporcionada por las líneas aéreas y los aeropuertos seleccionados sobre la frecuencia de vuelos, orígenes, destinos y número de pasajeros en cada uno de ellos. La selección de la muestra se lleva a cabo mediante un procedimiento similar al descrito en la sección 3.3, al tiempo que el cálculo de los ponderadores de las unidades muestrales se realiza utilizando una metodología similar a la expuesta en la sección 3.4. Cabe señalar que la encuesta proporciona información sobre la población objetivo que es representativa para el periodo (trimestre) en que fue levantada.

## **Instrumentos de captación de datos y mecánica de aplicación**

Para cuantificar y caracterizar el flujo de migrantes Procedentes de Estados Unidos por aeropuertos se utiliza un solo cuestionario, el cual está diseñado bajo el mismo marco teórico conceptual y dinámica de aplicación de los cuestionarios de los flujos terrestres. A través de la cédula filtro se elimina a aquellos que no son de interés para los objetivos del estudio (véase diagrama 15):



## Diagrama 15. Cédula Filtro Aeropuertos

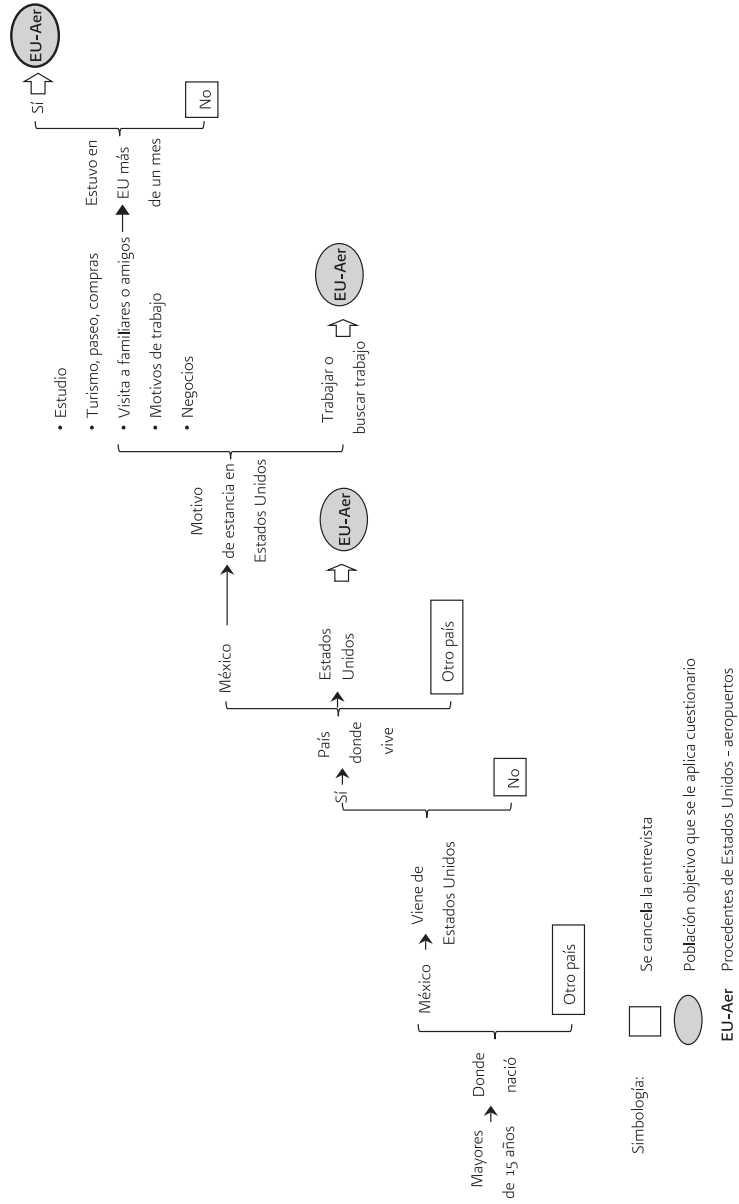

- Los menores de 15 años.
- Los que no proceden de Estados Unidos.
- Los que nacieron en un país distinto a México.
- Los que residen en un país diferente de México o Estados Unidos.

El cuestionario pretende captar con pocas preguntas las características más representativas de los migrantes procedentes de Estados Unidos por vía aérea. En este sentido, se buscó que la secuencia de preguntas tuviera un orden lógico, que permitiera a los encuestadores realizarlas de manera ágil y a los entrevistados responder fluidamente.

Al igual que en los cuestionarios de los flujos terrestres, la cédula filtro y cuestionarios del flujo en aeropuertos han sufrido algunas modificaciones en su contenido como resultado del análisis de los datos que se construyen a partir de la encuesta, así como por cambios observados en la dinámica del flujo.

- El cuestionario de 2005 contenía 15 preguntas, distribuidas en dos secciones: i) la primera, denominada **Acerca de usted**, se refería a la forma en que viaja el entrevistado; y ii) la segunda se refería a la **Experiencia Migratoria**, donde se indaga sobre el número de veces que el entrevistado ha cruzado a Estados Unidos para trabajar o buscar trabajo, año de cruce, situación migratoria (ciudadanía y/o documentos de trabajo), ciudad de estancia en Estados Unidos, medio de transporte, razones para viajar a México, retorno a Estados Unidos y medio de transporte que utilizará para ello.
- El cuestionario de 2006 retomó muchas de las preguntas formuladas en 2005, pero contenía adecuaciones e incorporó nuevas preguntas. Se dividió en tres secciones: i) **Acerca de usted**, que recuperó la escolaridad y estado civil, además de la forma en que viajó el entrevistado; ii) **Estancia en Estados Unidos**, que averiguó la situación migratoria, experiencia laboral, fecha de cruce, lugar de estancia en Estados Unidos, tiempo de permanencia y razón de estancia; y iii) **Viaje a México**, donde se indagó la razón de viajar a México, lugar al que se dirigía, envío de remesas, posesión de documentos mexicanos, regreso a Estados Unidos y medio de transporte que utilizaría para ello. En el levantamiento correspondiente al periodo febrero-marzo de 2007 se utilizó el mismo cuestionario que en 2006.
- En los levantamientos correspondientes a los periodos septiembre-octubre de 2007 y abril de 2008 se retomaron preguntas de los cuestionarios anteriores, pero se introdujeron importantes modificaciones. En primer lugar, la cédula filtro cambió, para permitir contabilizar migrantes de origen mexicano o mexicoamericano. En la sección **Acerca de usted** se preguntó al entrevistado si nació en Estados Unidos. En la sección sobre su **Estancia en Estados Unidos** se profundizó en aspectos tales como el tipo de documentación migratoria del entrevistado, la condición de documentos en el primer viaje a Estados

Unidos, las características de empleo en aquel país, el envío y uso de remesas y, en caso de ser aplicable, el tiempo total de residencia en dicho país.

- En el levantamiento correspondiente al periodo julio de 2008 a diciembre de 2009 se eliminó la pregunta sobre nacimiento en Estados Unidos, ya que la nueva cédula filtro permite captar dicha información.
- En 2010 se incluyeron nuevas preguntas sobre las características sociodemográficas del migrante y sus acompañantes, condiciones del tránsito, cruce, estancia en Estados Unidos, condiciones laborales en ese país y en México, así como otras referentes a sus núcleos familiares. Ello con la finalidad de homologar la información captada en el cuestionario aplicado al flujo Migrantes Procedentes de Estados Unidos vía terrestre.
- Finalmente, cabe mencionar que en 2010 se utilizó la misma cédula filtro utilizada en el levantamiento llevado a cabo del 1 de julio al 31 de diciembre de 2008 y durante 2009, a partir de las cuales se excluye de la población objetivo de la encuesta a los migrantes que se desplazan a Estados Unidos por motivos no laborales.

## Resultados del operativo de campo

El cuadro 4 presenta las fechas en las que se han llevado a cabo los levantamientos de la encuesta en aeropuertos:

Cuadro 4. Periodos de levantamiento en Aeropuertos, según año calendario	
Año	Fechas de levantamientos
2005	25 de abril de 2005 al 24 de mayo de 2005
2006	20 de septiembre de 2006 al 19 de octubre de 2006
2007	27 de febrero de 2007 al 28 de marzo de 2007; y 20 de septiembre de 2007 al 19 de octubre de 2007
2008	1 de abril de 2008 al 30 de abril de 2008; y 1 de julio de 2008 al 31 de diciembre de 2008
2009	1 de enero de 2009 al 31 de diciembre de 2009
2010	1 de enero de 2010 al 31 de diciembre de 2010

Los levantamientos anuales se llevaron a cabo en las siguientes fechas:

<b>Cuadro 5.</b>			
<b>Levantamientos anuales en Aeropuertos por trimestre de muestreo</b>			
<b>1er. Levantamiento</b>			
Trimestre I:	1 de julio de 2008	al	30 de septiembre de 2008
Trimestre II:	1 de octubre de 2008	al	31 de diciembre de 2008
Trimestre III:	1 de enero de 2009	al	31 de marzo de 2009
Trimestre IV:	1 de abril de 2009	al	30 de junio de 2009
<b>2do. Levantamiento</b>			
Trimestre I:	1 de julio de 2009	al	30 de septiembre de 2009
Trimestre II:	1 de octubre de 2009	al	31 de diciembre de 2009
Trimestre III:	1 de enero de 2010	al	31 de marzo de 2010
Trimestre IV:	1 de abril de 2010	al	30 de junio de 2010
Trimestre V:	1 de julio de 2010	al	30 de septiembre de 2010
<b>3er. Levantamiento</b>			
Trimestre I:	1 de octubre de 2010	al	31 de diciembre de 2010
Trimestre II:	1 de enero de 2011	al	31 de marzo de 2011
Trimestre III:	1 de abril de 2011	al	30 de junio de 2011
Trimestre IV:	1 de julio de 2011	al	30 de septiembre de 2011

## Tamaño de la muestra

En el cuadro 6 se presenta el número de cuestionarios recabados en 2010 entre la población sujeta a muestreo por aeropuerto de muestreo y trimestre de levantamiento. Sin embargo, es importante efectuar algunos comentarios con respecto a la distribución de la muestra en las dos dimensiones de observación: 1) La encuesta fue diseñada para realizar análisis de la información según periodos de tres meses o por aeropuerto de muestreo; 2) la representatividad de la encuesta a nivel trimestral permite el reagrupamiento de los trimestres y la construcción de la información en años calendario; y 3) el número de cuestionarios aplicados varía según el aeropuerto en virtud de diferencias en el número de vuelos que proceden de Estados Unidos.

**Cuadro 6.**  
**Flujo migratorio muestral por trimestre de levantamiento en aeropuertos, 2010**

Trimestre de levantamiento	Total	Distrito Federal	Guadalajara	León	Monterrey <sup>1</sup>	Morelia
<b>Total</b>	14 134	7 865	3 062	1 142	1 140	925
1 de enero al 31 de marzo	3 436	1 950	692	214	358	222
1 de abril al 30 de junio	3 663	1 997	757	294	373	242
1 de julio al 30 de septiembre	3 492	1 802	816	280	409	185
1 de octubre al 31 de diciembre	3 543	2 116	797	354	N.D.	276

N.D. No disponible.

<sup>1</sup> El levantamiento en el aeropuerto de Monterrey comprende exclusivamente el periodo del 1 de julio al 31 de diciembre en 2009 y del 1 de enero al 30 de septiembre en 2010.

## 9. Principales resultados del Flujo Migratorio en Aeropuertos Internacionales, 2010

Al igual que en la información presentada en los flujos terrestres, en ésta sección se presentan los principales resultados del flujo migratorio en aeropuertos internacionales para el año 2010. Este flujo está compuesto por migrantes mexicanos procedentes de Estados Unidos residentes en ese país o en México. Los tabulados se presentan de la siguiente manera: a) resultados anuales, en los que se muestra información sobre el volumen y perfil sociodemográfico y económico de los migrantes, así como otros indicadores relacionados con su experiencia migratoria en Estados Unidos; y b) resultados históricos, los cuales incluyen una comparación de la información levantada entre 2009 y 2010. Tanto en los tabulados anuales como en los históricos se comparan los resultados según país de residencia.

A efecto de facilitar el uso de la información presentada en los tabulados se realizan las siguientes observaciones:

- Los tabulados anuales incluyen información levantada en los cinco aeropuertos de muestreo (Distrito Federal, Guadalajara, León, Morelia y Monterrey).
- La publicación 2010, presenta resultados en absolutos y relativos. Al respecto cabe señalar que la estimación de los porcentajes se realizó considerando solo resultados validos; es decir, se excluyeron los valores no especificados, que incluyen a las respuestas “no especificadas”, las “no respuestas”, las “insuficientemente especificadas” y los cuestionarios incompletos.
- Respecto a la serie histórica, cabe señalar que aunque se cuenta con información para el periodo 2005-2010, sólo se presenta resultados para los últimos dos años, debido a que hasta 2008 el levantamiento de la encuesta se realizaba en diferentes intervalos de tiempo (meses y semestres), por lo que no son comparables con los levantamientos anuales de 2009 y 2010.
- Asimismo, es importante mencionar que en los tabulados de la serie histórica no se incluye al aeropuerto de Monterrey, ya que en éste se captó información sólo para algunos trimestres de 2009 y 2010.<sup>22</sup>
- En todos los tabulados se advierte al usuario que las cifras con un asterisco (\*) corresponden a datos expandidos a partir de una muestra menor a 30 observaciones.
- Las cifras que aparecen en los recuadros no sombreados en el diagrama 16 corresponden a los totales de los cuadros de resultados.

<sup>22</sup> El periodo de levantamiento de la encuesta en este aeropuerto fue de julio de 2009 a septiembre de 2010.

- Es importante mencionar que la suma de los diferentes conceptos que integran los cuadros puede no coincidir con el total señalado, en virtud del redondeo de las cifras.

## **Migrantes Procedentes de Estados Unidos por aeropuertos, 2010**

En esta sección se presentan los principales resultados del flujo de migrantes procedentes de Estados Unidos por aeropuertos. Este flujo está compuesto por individuos de 15 años de edad o más, nacidos en México y procedentes de Estados Unidos, que residen en cualquiera de los dos países y que regresan a México por avión después de haber permanecido en Estados Unidos (véase diagrama 16). Con el fin de profundizar en la migración laboral mexicana al vecino país del norte se excluyeron de los tabulados los casos que no cumplían con los criterios de la cédula filtro. Para la presentación de resultados, este flujo se divide en dos grupos: 1) migrantes residentes en México y migrantes residentes en Estados Unidos. La separación en estos dos grupos se debe a que ambos presentan diferencias, en sus características socio-demográficas, económicas, migratorias, etc.

Entre los resultados más relevantes presentados en esta sección destaca que:

- Poco más de siete de cada diez personas que conforman este flujo migratorio reside en Estados Unidos (71%).
- Dos terceras partes del flujo está compuesto por hombres (67%). El predominio de la población masculina sobre la femenina es todavía mayor entre los que residen en Estados Unidos que entre quienes viven en México (71 y 57%, respectivamente).
- En este flujo, en contraste con los otros, más de seis de cada diez migrantes tienen 40 años o más (63%). Esta característica se presenta en mayor grado en el grupo de residentes en Estados Unidos, donde 70 por ciento se encuentra en dichas edades.
- Siete de cada diez integrantes del flujo cursaron al menos un grado de secundaria (70%). Las mujeres tienen mayores niveles educativos que los hombres: 22 por ciento de las primeras cursó al menos un grado de licenciatura, mientras que 12 por ciento de los segundos lo hizo.
- En cuanto a la situación conyugal, tres de cada cuatro integrantes del flujo declararon estar unidos (76%). Este porcentaje es considerablemente mayor entre los que residen en Estados Unidos (82%) que entre los que viven en México (60%).
- Dos de cada tres integrantes del flujo total declararon haber permanecido en Estados Unidos un año o menos (67%). Esta cifra es casi diez puntos porcentuales más para los residentes en México que para los residentes en Estados Unidos (73 y 64%, respectivamente). En cambio, el porcentaje de los que permanecieron entre uno y dos años en el país vecino del norte es mayor en el segundo grupo que en el primero (17 y 8%, respectivamente).

**Diagrama 16.**  
**Procedentes de Estados Unidos por aeropuertos, 2010**

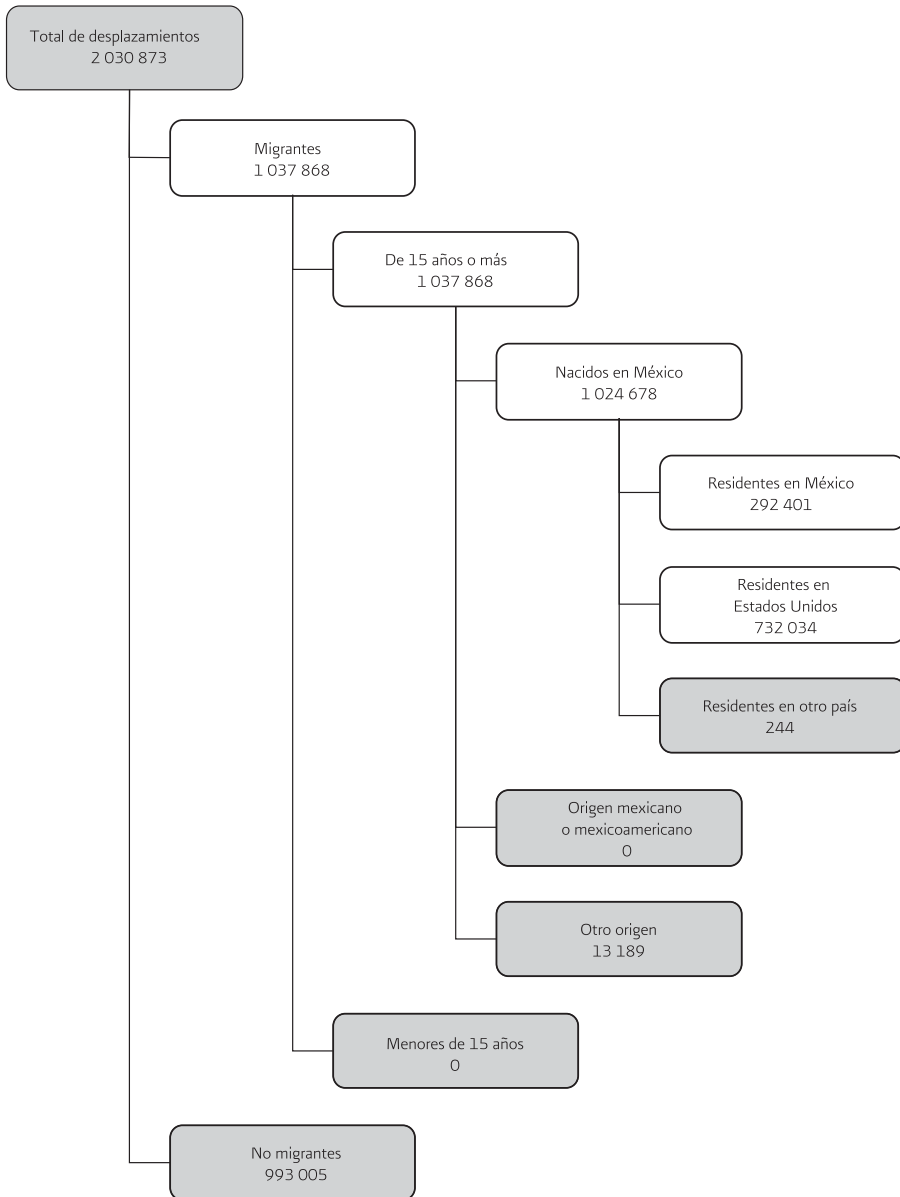



- En cuanto a la razón de retorno a México, se observan diferencias marcadas entre los grupos de acuerdo a su lugar de residencia: 84 por ciento de los residentes en Estados Unidos declaró regresar para visitar a familiares o amigos, mientras que dos de cada tres residentes en México declararon regresar para vivir en el país (65%).
- Poco más de uno de cada tres integrantes del flujo declaró haber enviado remesas durante su estancia en Estados Unidos (34%).
- Casi la mitad del flujo declaró haber permanecido la mayor parte del tiempo en los estados de California (36%) y Texas (12%). La proporción de los que permanecieron más tiempo en el estado de California es mayor entre los que residen en el vecino país que entre los que viven en México (39 y 27%, respectivamente).
- En cuanto a la tenencia de documentos para permanecer en Estados Unidos, 96 por ciento de los que residen en aquel país cuentan con algún documento, porcentaje que disminuye a 71 para quienes viven en México.
- Poco más de la mitad del flujo contaba con experiencia migratoria laboral previa (52%). Esta característica es más común entre los residentes en Estados Unidos que entre quienes viven en México (63 y 23%, respectivamente).
- Más de la mitad del grupo que reside en Estados Unidos declaró como entidad de destino a Jalisco, Michoacán o Guanajuato (51%). Este porcentaje es menor para el grupo que reside en México (29%), en el que destacan otras entidades como: Distrito Federal (16%), Estado de México (12%), Puebla (9%) y Oaxaca (5%).
- Aproximadamente, ocho de cada diez integrantes del flujo tienen como destino una localidad urbana del país (83%).
- Respecto a la intención de regresar a Estados Unidos, 95 por ciento de los que residen en Estados Unidos declaró que regresarán, mientras que únicamente 36 por ciento de los que viven en México señala que lo hará en un futuro.

## Índice de tabulados

279	Cuadro 9.2.1.1.	Migrantes Procedentes de Estados Unidos por aeropuertos. Características sociodemográficas según lugar de residencia, 2010.
280	Cuadro 9.2.1.2.	Migrantes Procedentes de Estados Unidos por aeropuertos. Características de estancia en Estados Unidos según lugar de residencia, 2010.
282	Cuadro 9.2.1.3.	Migrantes Procedentes de Estados Unidos por aeropuertos. Características de retorno a México según lugar de residencia, 2010.
284	Cuadro 9.2.1.4.	Migrantes Procedentes de Estados Unidos por aeropuertos. Lugar de residencia por grupos de edad, según sexo, 2010.
285	Cuadro 9.2.1.5.	Migrantes Procedentes de Estados Unidos por aeropuertos. Lugar de residencia por nivel educativo, según sexo, 2010.
286	Cuadro 9.2.1.6.	Migrantes Procedentes de Estados Unidos por aeropuertos. Lugar de residencia por nivel educativo, según grupos de edad, 2010.



**Cuadro 9.2.1.1.**  
**Migrantes Procedentes de Estados Unidos por aeropuertos.**  
**Características sociodemográficas según lugar de residencia, 2010**

Características sociodemográficas	Absolutos			Porcentajes		
	Total	Lugar de residencia		Total	Lugar de residencia	
		México	Estados Unidos		México	Estados Unidos
<b>Aeropuerto</b>	1 024 435	292 401	732 034	100.0	100.0	100.0
Distrito Federal	481 935	198 516	283 419	47.0	67.9	38.7
Guadalajara	446 838	79 835	367 003	43.6	27.3	50.1
León	43 513	1 998	41 514	4.2	0.7	5.7
Monterrey <sup>1</sup>	29 867	8 253	21 614	2.9	2.8	3.0
Morelia	22 281	3 797	18 484	2.2	1.3	2.5
<b>Trimestre de año calendario</b>	1 024 435	292 401	732 034	100.0	100.0	100.0
Enero - Marzo	243 238	72 596	170 643	23.7	24.8	23.3
Abril - Junio	259 130	77 130	182 000	25.3	26.4	24.9
Julio - Septiembre	282 775	76 246	206 529	27.6	26.1	28.2
Octubre - Diciembre	239 291	66 429	172 862	23.4	22.7	23.6
<b>Sexo</b>	1 024 435	292 401	732 034	100.0	100.0	100.0
Hombres	684 192	167 290	516 902	66.8	57.2	70.6
Mujeres	340 243	125 111	215 131	33.2	42.8	29.4
<b>Grupos de edad</b>	1 024 435	292 401	732 034	100.0	100.0	100.0
15 a 19 años	21 848	10 678	11 171	2.1	3.7	1.5
20 a 29 años	135 997	72 690	63 307	13.3	24.9	8.7
30 a 39 años	218 040	75 189	142 851	21.3	25.7	19.5
40 a 49 años	362 250	42 599	319 651	35.4	14.6	43.7
50 años o más	285 664	91 064	194 601	27.9	31.2	26.6
No especificado	635 *	181 *	453 *	N/C	N/C	N/C
<b>Nivel educativo</b>	1 024 435	292 401	732 034	100.0	100.0	100.0
Sin escolaridad	14 838	7 075	7 763	1.4	2.4	1.1
Primaria incompleta	104 142	33 296	70 846	10.2	11.4	9.7
Primaria completa	190 104	60 534	129 570	18.6	20.7	17.7
Algún grado de secundaria	371 269	84 200	287 070	36.3	28.8	39.2
Algún grado de bachillerato	184 260	49 422	134 838	18.0	16.9	18.4
Algún grado de licenciatura o más	159 543	57 801	101 742	15.6	19.8	13.9
No especificado	278 *	73 *	205 *	N/C	N/C	N/C
<b>Situación conyugal</b>	1 024 435	292 401	732 034	100.0	100.0	100.0
Unido	776 750	175 866	600 884	75.9	60.2	82.1
No unido	247 037	116 276	130 761	24.1	39.8	17.9
No especificado	647 *	259 *	389 *	N/C	N/C	N/C

Notas: <sup>1</sup> El levantamiento en el aeropuerto de Monterrey comprende exclusivamente el periodo del 1 de julio al 31 de diciembre de 2009

\* Menos de 30 casos muestrales.

N/C Los porcentajes se estiman respecto al total de respuestas válidas, omitiendo los no especificados.

Cuadro 9.2.1.2.

Migrantes Procedentes de Estados Unidos por aeropuertos.  
Características de estancia en Estados Unidos según lugar de residencia, 2010

Características de estancia en Estados Unidos	Absolutos		Porcentajes			
	Total	Lugar de residencia		Total	Lugar de residencia	
		México	Estados Unidos		México	Estados Unidos
Condición de ciudadanía estadounidense	1 024 435	292 401	732 034	100.0	100.0	100.0
Con ciudadanía	324 549	7 514	317 035	31.7	2.6	43.3
Sin ciudadanía	699 331	284 634	414 697	68.3	97.4	56.7
No especificado	555 *	253 *	302 *	N/C	N/C	N/C
Documentos de permanencia en Estados Unidos <sup>1</sup>	699 886	284 887	414 999	100.0	100.0	100.0
Con documentos	599 719	200 733	398 985	85.8	70.6	96.2
Sin documentos	99 272	83 726	15 547	14.2	29.4	3.8
No especificado	895 *	428 *	467 *	N/C	N/C	N/C
Condición de experiencia migratoria laboral en Estados Unidos	1 024 435	292 401	732 034	100.0	100.0	100.0
Con experiencia migratoria laboral previa	527 479	67 495	459 985	51.5	23.1	62.9
Primera migración laboral	258 610	78 763	179 846	25.3	26.9	24.6
Sin experiencia migratoria laboral previa	237 450	146 142	91 307	23.2	50.0	12.5
No especificado	896 *	---	896 *	N/C	---	N/C
Año de entrada a Estados Unidos del viaje laboral más reciente <sup>2</sup>	786 985	146 258	640 727	100.0	100.0	100.0
Antes de 2002	165 436	17 507	147 929	21.2	12.0	23.3
2002	12 645	3 111	9 534	1.6	2.1	1.5
2003	8 618	3 322	5 296	1.1	2.3	0.8
2004	15 504	5 494	10 010	2.0	3.8	1.6
2005	24 584	9 988	14 596	3.1	6.9	2.3
2006	36 618	10 020	26 598	4.7	6.9	4.2
2007	52 853	13 924	38 928	6.8	9.6	6.1
2008	89 079	19 800	69 279	11.4	13.6	10.9
2009	276 314	34 619	241 696	35.4	23.8	38.0
2010	99 794	27 613	72 182	12.8	19.0	11.3
No especificado	5 539	861 *	4 678	N/C	N/C	N/C

Continúa...

Cuadro 9.2.1.2.

Migrantes Procedentes de Estados Unidos por aeropuertos.  
Características de estancia en Estados Unidos según lugar de residencia, 2010

Características de estancia en Estados Unidos	Absolutos		Porcentajes			
	Total	Lugar de residencia		Total	Lugar de residencia	
		México	Estados Unidos		México	Estados Unidos
Estado de mayor permanencia en Estados Unidos	1 024 435	292 401	732 034	100.0	100.0	100.0
California	363 553	79 224	284 330	35.5	27.2	38.9
Florida	52 096	21 193	30 903	5.1	7.3	4.2
Georgia	37 981	13 238	24 742	3.7	4.5	3.4
Illinois	93 126	21 967	71 160	9.1	7.5	9.7
Nevada	22 344	6 546	15 798	2.2	2.2	2.2
Nueva York	62 206	30 295	31 910	6.1	10.4	4.4
Texas	118 144	33 600	84 544	11.5	11.5	11.6
Otro estado	273 713	85 677	188 036	26.8	29.4	25.7
No especificado	1 271 *	661 *	610 *	N/C	N/C	N/C
Tiempo de estancia en Estados Unidos	1 024 435	292 401	732 034	100.0	100.0	100.0
Hasta 1 mes	52 680	21 647	31 033	5.1	7.4	4.2
Más de 1 mes hasta 6 meses	284 746	150 667	134 079	27.8	51.6	18.3
Más de 6 meses hasta 1 año	344 291	41 577	302 714	33.6	14.3	41.4
Más de 1 año hasta 2 años	151 586	24 456	127 129	14.8	8.4	17.4
Más de 2 años hasta 3 años	61 171	14 221	46 950	6.0	4.9	6.4
Más de 3 años	128 931	39 167	89 764	12.6	13.4	12.3
No especificado	1 029 *	665 *	364 *	N/C	N/C	N/C
Razón de permanencia en Estados Unidos	1 024 435	292 401	732 034	100.0	100.0	100.0
Trabajar en Estados Unidos	140 494	121 153	19 341	13.7	41.4	2.6
Vivir en Estados Unidos	717 373	18 247	699 126	70.0	6.2	95.5
Otra razón	166 568	153 001	13 567	16.3	52.3	1.9

Notas: <sup>1</sup> Característica que excluye a quienes cuentan con ciudadanía.

<sup>2</sup> Característica que excluye a quienes no cuentan con experiencia migratoria laboral en Estados Unidos.

--- Sin registro.

\* Menos de 30 casos muestrales.

N/C Los porcentajes se estiman respecto al total de respuestas válidas, omitiendo los no especificados.

**Cuadro 9.2.1.3.**  
**Migrantes Procedentes de Estados Unidos por aeropuertos.**  
**Características de retorno a México según lugar de residencia, 2010**

Características de retorno a México	Absolutos			Porcentajes		
	Total	Lugar de residencia		Total	Lugar de residencia	
		México	Estados Unidos		México	Estados
<b>Razón de retorno a México</b>	<b>1 024 435</b>	<b>292 401</b>	<b>732 034</b>	<b>100.0</b>	<b>100.0</b>	<b>100.0</b>
Visita a familiares o amigos	649 146	36 834	612 312	63.6	12.7	83.9
De paseo	49 935	2 425	47 510	4.9	0.8	6.5
Trabajar en México	15 333	3 776	11 557	1.5	1.3	1.6
Vivir en México	209 425	189 959	19 466	20.5	65.4	2.7
Otra razón	96 680	57 549	39 131	9.5	19.8	5.4
No especificado	3 914	1 857	2 057	N/C	N/C	N/C
<b>Entidad federativa de destino</b>	<b>1 024 435</b>	<b>292 401</b>	<b>732 034</b>	<b>100.0</b>	<b>100.0</b>	<b>100.0</b>
Aguascalientes	7 993	2 360	5 634	0.8	0.8	0.8
Baja California	82 *	54 *	29 *	0.0	0.0	0.0
Baja California Sur	268 *	--	268 *	0.0	--	0.0
Campeche	1 023 *	847 *	176 *	0.1	0.3	0.0
Coahuila de Zaragoza	3 384	1 202	2 182	0.3	0.4	0.3
Colima	25 953	4 271	21 682	2.5	1.5	3.0
Chiapas	7 216	4 856	2 360	0.7	1.7	0.3
Chihuahua	1 071 *	599 *	471 *	0.1	0.2	0.1
Distrito Federal	106 594	45 488	61 106	10.4	15.7	8.4
Durango	4 802	1 324 *	3 477	0.5	0.5	0.5
Guanajuato	91 847	13 247	78 599	9.0	4.6	10.8
Guerrero	38 451	11 766	26 685	3.8	4.1	3.7
Hidalgo	22 365	9 607	12 758	2.2	3.3	1.7
Jalisco	206 664	41 209	165 455	20.3	14.2	22.7
México	80 835	34 280	46 555	7.9	11.8	6.4
Michoacán de Ocampo	157 275	29 781	127 495	15.4	10.3	17.5
Morelos	23 080	8 715	14 365	2.3	3.0	2.0
Nayarit	25 479	3 362	22 118	2.5	1.2	3.0
Nuevo León	27 105	7 387	19 718	2.7	2.5	2.7

*Continúa...*

**Cuadro 9.2.1.3.**  
**Migrantes Procedentes de Estados Unidos por aeropuertos.**  
**Características de retorno a México según lugar de residencia, 2010**

Características de retorno a México	Absolutos			Porcentajes		
	Total	Lugar de residencia		Total	Lugar de residencia	
		México	Estados Unidos		México	Estados
Oaxaca	32 372	14 650	17 722	3.2	5.0	2.4
Puebla	65 011	26 623	38 388	6.4	9.2	5.3
Querétaro de Arteaga	9 162	3 160	6 002	0.9	1.1	0.8
Quintana Roo	3 686	400 *	3 286	0.4	0.1	0.5
San Luis Potosí	4 221	1 135 *	3 086	0.4	0.4	0.4
Sinaloa	2 141	1 036 *	1 105 *	0.2	0.4	0.2
Sonora	622 *	262 *	360 *	0.1	0.1	0.0
Tabasco	897 *	355 *	542 *	0.1	0.1	0.1
Tamaulipas	1 981	404 *	1 577	0.2	0.1	0.2
Tlaxcala	6 225	3 941	2 284	0.6	1.4	0.3
Veracruz - Llave	17 858	10 843	7 015	1.8	3.7	1.0
Yucatán	3 739	1 698 *	2 041 *	0.4	0.6	0.3
Zacatecas	40 940	5 655	35 285	4.0	1.9	4.8
No especificado o no se dirige a México	4 094	1 884	2 210	N/C	N/C	N/C
<b>Localidad de destino<sup>1</sup></b>	<b>1 024 435</b>	<b>292 401</b>	<b>732 034</b>	<b>100.0</b>	<b>100.0</b>	<b>100.0</b>
Urbana	840 954	233 166	607 788	82.6	80.4	83.4
No urbana	177 446	56 700	120 746	17.4	19.6	16.6
No especificado o no se dirige a México	6 034	2 534	3 500	N/C	N/C	N/C
<b>Condición de envío de remesas</b>	<b>1 024 435</b>	<b>292 401</b>	<b>732 034</b>	<b>100.0</b>	<b>100.0</b>	<b>100.0</b>
Envió remesas	352 203	99 082	253 120	34.4	33.9	34.6
No envió remesas	671 842	193 319	478 524	65.6	66.1	65.4
No especificado	390 *	--	390 *	N/C	--	N/C
<b>Intención de regresar a Estados Unidos</b>	<b>1 024 435</b>	<b>292 401</b>	<b>732 034</b>	<b>100.0</b>	<b>100.0</b>	<b>100.0</b>
Regresará	797 610	102 987	694 624	78.3	35.5	95.3
No regresará	221 017	186 891	34 127	21.7	64.5	4.7
No especificado o no se dirige a México	5 807	2 523	3 283	N/C	N/C	N/C

Notas: <sup>1</sup> Para las definiciones de localidad de destino urbana y no urbana, véase Glosario.

--- Sin registro.

\* Menos de 30 casos muestrales.

N/C Los porcentajes se estiman respecto al total de respuestas válidas, omitiendo los no especificados.



**Cuadro 9.2.1.4.**  
**Migrantes Procedentes de Estados Unidos por aeropuertos.**  
**Lugar de residencia por grupos de edad según sexo, 2010**

Lugar de residencia y grupos de edad	Absolutos			Porcentajes		
	Total	Sexo		Total	Sexo	
		Hombres	Mujeres		Hombres	Mujeres
<b>Total</b>	1 024 435	684 192	340 243	100.0	100.0	100.0
15 a 19 años	21 848	9 992	11 856	2.1	1.5	3.5
20 a 29 años	135 997	88 153	47 844	13.3	12.9	14.1
30 a 39 años	218 040	148 778	69 261	21.3	21.8	20.4
40 a 49 años	362 250	270 930	91 321	35.4	39.6	26.9
50 años o más	285 664	165 909	119 756	27.9	24.3	35.2
No especificado	635 *	430 *	205 *	N/C	N/C	N/C
<b>México</b>	292 401	167 290	125 111	100.0	100.0	100.0
15 a 19 años	10 678	5 387	5 290	3.7	3.2	4.2
20 a 29 años	72 690	49 681	23 009	24.9	29.7	18.4
30 a 39 años	75 189	55 203	19 986	25.7	33.0	16.0
40 a 49 años	42 599	26 632	15 968	14.6	15.9	12.8
50 años o más	91 064	30 297	60 766	31.2	18.1	48.6
No especificado	181 *	90 *	91 *	N/C	N/C	N/C
<b>Estados Unidos</b>	732 034	516 902	215 131	100.0	100.0	100.0
15 a 19 años	11 171	4 605	6 566	1.5	0.9	3.1
20 a 29 años	63 307	38 473	24 835	8.7	7.4	11.6
30 a 39 años	142 851	93 576	49 275	19.5	18.1	22.9
40 a 49 años	319 651	244 298	75 353	43.7	47.3	35.0
50 años o más	194 601	135 611	58 989	26.6	26.3	27.4
No especificado	453 *	340 *	113 *	N/C	N/C	N/C

Notas: \* Menos de 30 casos muestrales.

N/C Los porcentajes se estiman respecto al total de respuestas válidas, omitiendo los no especificados.

**Cuadro 9.2.1.5.**  
**Migrantes Procedentes de Estados Unidos por aeropuertos.**  
**Lugar de residencia por nivel educativo, según sexo, 2010**

Lugar de residencia y nivel educativo	Absolutos			Porcentajes		
	Total	Sexo		Total	Sexo	
		Hombres	Mujeres		Hombres	Mujeres
<b>Total</b>	1 024 435	684 192	340 243	100.0	100.0	100.0
Sin escolaridad	14 838	9 132	5 706	1.4	1.3	1.7
Primaria incompleta	104 142	65 651	38 490	10.2	9.6	11.3
Primaria completa	190 104	129 747	60 357	18.6	19.0	17.7
Algún grado de secundaria	371 269	283 341	87 929	36.3	41.4	25.8
Algún grado de bachillerato	184 260	111 899	72 360	18.0	16.4	21.3
Algún grado de licenciatura o más	159 543	84 205	75 338	15.6	12.3	22.1
No especificado	278 *	216 *	62 *	N/C	N/C	N/C
<b>México</b>	292 401	167 290	125 111	100.0	100.0	100.0
Sin escolaridad	7 075	3 971	3 104	2.4	2.4	2.5
Primaria incompleta	33 296	16 921	16 375	11.4	10.1	13.1
Primaria completa	60 534	37 233	23 301	20.7	22.3	18.6
Algún grado de secundaria	84 200	57 349	26 851	28.8	34.3	21.5
Algún grado de bachillerato	49 422	24 811	24 611	16.9	14.8	19.7
Algún grado de licenciatura o más	57 801	26 932	30 868	19.8	16.1	24.7
No especificado	73 *	73 *	---	N/C	N/C	---
<b>Estados Unidos</b>	732 034	516 902	215 131	100.0	100.0	100.0
Sin escolaridad	7 763	5 161	2 602	1.1	1.0	1.2
Primaria incompleta	70 846	48 730	22 116	9.7	9.4	10.3
Primaria completa	129 570	92 515	37 056	17.7	17.9	17.2
Algún grado de secundaria	287 070	225 992	61 078	39.2	43.7	28.4
Algún grado de bachillerato	134 838	87 089	47 749	18.4	16.9	22.2
Algún grado de licenciatura o más	101 742	57 273	44 469	13.9	11.1	20.7
No especificado	205 *	143 *	62 *	N/C	N/C	N/C

Notas: --- Sin registro.

\* Menos de 30 casos muestrales.

N/C Los porcentajes se estiman respecto al total de respuestas válidas, omitiendo los no especificados.

Cuadro 9.2.1.6.

Migrantes Procedentes de Estados Unidos por aeropuertos.  
Lugar de residencia por nivel educativo, según grupos de edad, 2010

Lugar de residencia y nivel educativo	Absolutos						
	Total	Grupos de edad					
		15 a 19 años	20 a 29 años	30 a 39 años	40 a 49 años	50 años o más	No especificado
<b>Total</b>	1 024 435	21 848	135 997	218 040	362 250	285 664	635 *
Sin escolaridad	14 838	19 *	658 *	1 345 *	2 444	10 371	--
Primaria incompleta	104 142	137 *	5 192	10 248	24 743	63 610	212 *
Primaria completa	190 104	1 049 *	14 168	32 407	62 542	79 882	57 *
Algún grado de secundaria	371 269	4 307	38 270	78 241	175 535	74 821	96 *
Algún grado de bachillerato	184 260	12 287	35 250	50 004	58 361	28 089	269 *
Algún grado de licenciatura o más	159 543	4 049	42 374	45 796	38 553	28 772	--
No especificado	278 *	--	86 *	--	73 *	120 *	--
<b>México</b>	292 401	10 678	72 690	75 189	42 599	91 064	181 *
Sin escolaridad	7 075	--	601 *	973 *	750 *	4 751	--
Primaria incompleta	33 296	106 *	3 401	5 334	3 392	21 064	--
Primaria completa	60 534	805	10 612	16 148	9 387	23 524	57 *
Algún grado de secundaria	84 200	2 434	24 354	27 040	11 974	18 363	34 *
Algún grado de bachillerato	49 422	5 859	14 173	11 110	8 369	9 822	90 *
Algún grado de licenciatura o más	57 801	1 473 *	19 549	14 584	8 655	13 540	--
No especificado	73 *	--	--	--	73 *	--	--
<b>Estados Unidos</b>	732 034	11 171	63 307	142 851	319 651	194 601	453 *
Sin escolaridad	7 763	19 *	57 *	372 *	1 694	5 620	--
Primaria incompleta	70 846	32 *	1 791	4 914	21 351	42 546	212 *
Primaria completa	129 570	243 *	3 556	16 259	53 154	56 358	--
Algún grado de secundaria	287 070	1 872	13 915	51 200	163 562	56 457	62 *
Algún grado de bachillerato	134 838	6 428	21 077	38 894	49 993	18 268	179 *
Algún grado de licenciatura o más	101 742	2 576	22 825	31 211	29 898	15 732	--
No especificado	205 *	--	86 *	--	--	120 *	--

Continúa...

**Cuadro 9.2.1.1.6.**  
**Migrantes Procedentes de Estados Unidos por aeropuertos.**  
**Lugar de residencia por nivel educativo, según grupos de edad, 2010**

Lugar de residencia y nivel educativo	Porcentajes					
	Grupos de edad					
	Total	15 a 19 años	20 a 29 años	30 a 39 años	40 a 49 años	50 años o más
<b>Total</b>	<b>100.0</b>	<b>100.0</b>	<b>100.0</b>	<b>100.0</b>	<b>100.0</b>	<b>100.0</b>
Sin escolaridad	1.4	0.1	0.5	0.6	0.7	3.6
Primaria incompleta	10.2	0.6	3.8	4.7	6.8	22.3
Primaria completa	18.6	4.8	10.4	14.9	17.3	28.0
Algún grado de secundaria	36.3	19.7	28.2	35.9	48.5	26.2
Algún grado de bachillerato	18.0	56.2	25.9	22.9	16.1	9.8
Algún grado de licenciatura o más	15.6	18.5	31.2	21.0	10.6	10.1
<b>México</b>	<b>100.0</b>	<b>100.0</b>	<b>100.0</b>	<b>100.0</b>	<b>100.0</b>	<b>100.0</b>
Sin escolaridad	2.4	***	0.8	1.3	1.8	5.2
Primaria incompleta	11.4	1.0	4.7	7.1	8.0	23.1
Primaria completa	20.7	7.5	14.6	21.5	22.1	25.8
Algún grado de secundaria	28.8	22.8	33.5	36.0	28.2	20.2
Algún grado de bachillerato	16.9	54.9	19.5	14.8	19.7	10.8
Algún grado de licenciatura o más	19.8	13.8	26.9	19.4	20.4	14.9
<b>Estados Unidos</b>	<b>100.0</b>	<b>100.0</b>	<b>100.0</b>	<b>100.0</b>	<b>100.0</b>	<b>100.0</b>
Sin escolaridad	1.1	0.2	0.1	0.3	0.5	2.9
Primaria incompleta	9.7	0.3	2.8	3.4	6.7	21.9
Primaria completa	17.7	2.2	5.6	11.4	16.6	29.0
Algún grado de secundaria	39.2	16.8	22.0	35.8	51.2	29.0
Algún grado de bachillerato	18.4	57.5	33.3	27.2	15.6	9.4
Algún grado de licenciatura o más	13.9	23.1	36.1	21.8	9.4	7.8

Notas: --- Sin registro.

\* Menos de 30 casos muestrales.



## **Migrantes Procedentes de Estados Unidos por aeropuertos, 2009-2010**

En esta sección se presentan tabulados que incluyen información sobre el flujo de Migrantes Procedentes de Estados Unidos vía aérea, para los años calendario 2009 y 2010. Los cuadros de resultados presentan información relativa al número y perfil sociodemográfico de los migrantes, así como otros indicadores propios del fenómeno migratorio. A semejanza de los tabulados anuales, se alerta a los usuarios cuando las ponderaciones se derivan de un número insuficiente de casos.



## Índice de tabulados

293	Cuadro 9.3.1.	Migrantes Procedentes de Estados Unidos por aeropuertos. Características sociodemográficas según lugar de residencia, 2009 y 2010.
294	Cuadro 9.3.2.	Migrantes Procedentes de Estados Unidos por aeropuertos. Características del viaje a Estados Unidos según lugar de residencia, 2009 y 2010.
295	Cuadro 9.3.3.	Migrantes Procedentes de Estados Unidos por aeropuertos. Características de la experiencia en Estados Unidos según lugar de residencia, 2009 y 2010.
297	Cuadro 9.3.4.	Migrantes Procedentes de Estados Unidos por aeropuertos. Características del retorno a México según lugar de residencia, 2009 y 2010.
298	Cuadro 9.3.5.	Migrantes Procedentes de Estados Unidos por aeropuertos. Características sobre la intención de regresar a Estados Unidos según lugar de residencia, 2009 y 2010





**Cuadro 9.3.1.**  
**Migrantes Procedentes de Estados Unidos por aeropuertos.<sup>1</sup>**  
**Características sociodemográficas según lugar de residencia, 2009 y 2010**

Características sociodemográficas	2009				2010			
	Total	Lugar de residencia		Total	Lugar de residencia			
		México	Estados Unidos		México	Estados Unidos		
<b>Aeropuerto</b>	<b>1 039 091</b>	<b>318 151</b>	<b>720 941</b>	<b>994 567</b>	<b>284 147</b>	<b>710 420</b>		
Distrito Federal	489 028	219 088	269 940	481 935	198 516	283 419		
Guadalajara	439 033	86 357	352 676	446 838	79 835	367 003		
León	58 382	3 446	54 936	43 513	1 998	41 514		
Morelia	52 648	9 259	43 389	22 281	3 797	18 484		
<b>Sexo</b>	<b>1 039 091</b>	<b>318 151</b>	<b>720 941</b>	<b>994 567</b>	<b>284 147</b>	<b>710 420</b>		
Hombres	673 137	204 572	468 565	667 326	163 250	504 076		
Mujeres	365 954	113 578	252 376	327 241	120 897	206 344		
<b>Grupos de edad</b>	<b>1 039 091</b>	<b>318 151</b>	<b>720 941</b>	<b>994 567</b>	<b>284 147</b>	<b>710 420</b>		
15 a 19 años	37 431	14 833	22 598	20 472	9 886	10 586		
20 a 24 años	68 757	35 926	32 831	54 539	31 815	22 724		
25 a 29 años	118 673	56 441	62 232	72 341	36 912	35 429		
30 a 34 años	103 578	41 674	61 905	87 363	36 263	51 100		
35 a 39 años	154 902	47 456	107 446	122 815	37 864	84 951		
40 a 44 años	157 554	29 836	127 718	162 407	21 409	140 997		
45 a 49 años	138 788	28 211	110 577	193 778	20 570	173 208		
50 a 54 años	104 183	20 647	83 536	105 839	18 338	87 501		
55 a 59 años	69 578	17 042	52 536	63 117	14 675	48 442		
60 a 64 años	43 856	12 708	31 149	46 504	21 650	24 854		
65 años o más	41 651	13 317	28 334	64 759	34 584	30 174		
No especificado	139 *	61 *	79 *	635 *	181 *	453 *		
<b>Nivel educativo</b>	<b>1 039 091</b>	<b>318 151</b>	<b>720 941</b>	<b>994 567</b>	<b>284 147</b>	<b>710 420</b>		
Sin escolaridad	29 755	9 581	20 173	14 827	7 075	7 752		
Primaria incompleta	112 683	30 272	82 412	103 414	33 154	70 260		
Primaria completa	155 973	51 738	104 235	188 718	59 977	128 742		
Secundaria incompleta	41 340	11 808	29 533	64 221	10 899	53 322		
Secundaria completa	285 846	81 995	203 851	304 770	72 724	232 046		
Bachillerato incompleto	38 615	9 810	28 805	37 078	8 802	28 276		
Bachillerato completo	198 227	59 180	139 047	142 980	39 166	103 814		
Algún grado de licenciatura o más	176 640	63 755	112 884	138 290	52 288	86 002		
No especificado	12 *	12 *	--	268 *	62 *	205 *		
<b>Situación conyugal</b>	<b>1 039 091</b>	<b>318 151</b>	<b>720 941</b>	<b>994 567</b>	<b>284 147</b>	<b>710 420</b>		
Soltero	212 248	91 859	120 389	160 390	77 667	82 722		
Casado	744 000	193 155	550 845	734 380	159 923	574 456		
Unión libre	19 217	10 076	9 141	25 820	13 493	12 328		
Separado/divorciado	31 300	10 294	21 006	35 954	9 019	26 934		
Viudo	32 235	12 740	19 496	37 377	23 786	13 591		
No especificado	92 *	27 *	64 *	647 *	259 *	389 *		

Notas: <sup>1</sup> Se excluyen los resultados del aeropuerto de Monterrey porque en ninguno de los dos años el levantamiento se realizó durante los cuatro trimestres.

--- Sin registro.

\* Menos de 30 casos muestrales.

Cuadro 9.3.2.

Migrantes Procedentes de Estados Unidos por aeropuertos.<sup>1</sup>  
Características del viaje a Estados Unidos según lugar de residencia, 2009 y 2010

Características del viaje a Estados Unidos	2009			2010		
	Total	Lugar de residencia		Total	Lugar de residencia	
		México	Estados Unidos		México	Estados Unidos
Condición de compañía en el viaje	1 039 091	318 151	720 941	994 567	284 147	710 420
Con compañía	469 511	102 428	367 083	378 387	88 276	290 111
Sin compañía	569 429	215 708	353 721	616 180	195 871	420 309
No especificado	152 *	15 *	137 *	---	---	---
Condición de compañía de familiares <sup>2</sup>	469 663	102 443	367 220	378 387	88 276	290 111
Con familiares	461 535	98 623	362 912	352 196	79 062	273 134
Sin familiares	6 768	3 140	3 628	25 662	9 137	16 526
No especificado	1 359 *	680 *	679 *	528 *	77 *	451 *
Condición de ciudadanía estadounidense	1 039 091	318 151	720 941	994 567	284 147	710 420
Con ciudadanía	347 156	7 294	339 862	321 461	7 488	313 973
Sin ciudadanía	691 774	310 833	380 941	672 551	276 406	396 145
No especificado	162 *	24 *	138 *	555 *	253 *	302 *
Documentos de permanencia en Estados Unidos <sup>3</sup>	691 936	310 857	381 079	673 106	276 659	396 447
Con documentos	566 179	196 672	369 507	574 146	192 916	381 230
Sin documentos	125 145	114 000	11 146	98 135	83 345	14 790
No especificado	612 *	185 *	427 *	825 *	399 *	427 *
Tipo de documento con que contó para permanecer en Estados Unidos <sup>4</sup>	566 790	196 857	369 933	574 971	193 315	381 656
Tarjeta verde (Green card) o café	379 098	26 924	352 174	380 019	23 136	356 883
Visa de cualquier tipo	187 080	169 747	17 333	194 127	169 780	24 347
No especificado	612 *	185 *	427 *	825 *	399 *	427 *
Condición de documento de Visa para entrar a Estados Unidos	1 039 091	318 151	720 941	994 567	284 147	710 420
Con Visa	184 787	167 872	16 915	190 578	168 073	22 506
Sin Visa	852 880	149 625	703 256	803 462	115 672	687 790
No especificado	1 424 *	654 *	770 *	527 *	403 *	125 *

Notas: <sup>1</sup> Se excluyen los resultados del aeropuerto de Monterrey porque en ninguno de los dos años el levantamiento se realizó durante los cuatro trimestres.

<sup>2</sup> Característica que excluye a quienes hicieron este viaje sin compañía.

<sup>3</sup> Característica que excluye a quienes cuentan con ciudadanía.

<sup>4</sup> Característica que excluye a quienes no contaron con documentos para permanecer en Estados Unidos.

--- Sin registro.

\* Menos de 30 casos muestrales.

### Cuadro 9.3.3.

## Migrantes Procedentes de Estados Unidos por aeropuertos.<sup>1</sup> Características de la experiencia en Estados Unidos según lugar de residencia, 2009 y 2010

Características de la experiencia en Estados Unidos	2009			2010		
	Total	Lugar de residencia		Total	Lugar de residencia	
		México	Estados Unidos		México	Estados Unidos
Condición de experiencia migratoria						
laboral en Estados Unidos	1 039 091	318 151	720 941	994 567	284 147	710 420
Con experiencia migratoria laboral previa	734 385	105 051	629 334	519 502	66 015	453 487
Primera migración laboral	128 103	84 690	43 413	245 112	77 871	167 241
Sin experiencia migratoria laboral previa	172 270	128 162	44 108	229 057	140 261	88 796
No especificado	4 333	247 *	4 086	896 *	---	896 *
Año de entrada a Estados Unidos del viaje laboral más reciente <sup>2</sup>						
Antes de 2002	866 821	189 988	676 833	765 510	143 886	621 623
2002	41 273	10 806	30 467	157 211	17 418	139 792
2003	10 048	4 886	5 162	12 075	3 111	8 964
2004	13 089	6 093	6 996	8 338	3 322	5 017
2005	23 883	11 243	12 640	14 879	5 494	9 386
2006	41 930	18 459	23 471	23 572	9 975	13 597
2007	51 809	17 932	33 877	35 603	10 020	25 583
2008	91 302	25 090	66 213	51 589	13 742	37 847
2009	349 241	42 211	307 030	87 815	19 683	68 132
2010	243 757	53 046	190 711	274 450	34 189	240 260
No especificado	490 *	223 *	267 *	96 806	26 232	70 574
Ingresos del último mes que trabajó en Estados Unidos por rango de salario (dólares mensuales) <sup>3</sup>						
Sin ingreso	704 547	165 219	539 328	745 511	139 124	606 386
Menos de 1 000 dólares	57 853	33 780	24 073	32 114	11 326	20 788
De 1 000 a 1 499 dólares	93 713	36 131	57 582	113 332	42 592	70 741
De 1 500 a 1 999 dólares	128 278	33 647	94 631	141 385	33 570	107 814
De 2 000 a 2 499 dólares	124 457	26 000	98 455	177 187	18 171	158 470
De 2 500 a 2 999 dólares	171 724	15 904	155 820	208 553	4 291	72 576
De 3 000 o más dólares	7 067	1 455 *	5 612	182 943	26 154	156 789
No especificado	7 067	1 455 *	5 612	21 684	2 475	19 209

Continúa...

Cuadro 9.3.3.

Migrantes Procedentes de Estados Unidos por aeropuertos.<sup>1</sup>  
Características de la experiencia en Estados Unidos según lugar de residencia, 2009 y 2010

Características de la experiencia en Estados Unidos	2009		2010	
	Lugar de residencia		Lugar de residencia	
	México	Estados Unidos	México	Estados Unidos
Total	Total	Total	Total	Total
Condición de envío de remesas	1 039 091	720 941	994 567	710 420
Envío remesas	468 786	333 480	345 331	246 889
No envió remesas	568 756	386 082	648 846	463 141
No especificado	1 549	1 379	390	390
Estado de mayor permanencia en Estados Unidos	1 039 091	720 941	994 567	710 420
California	428 830	328 061	361 475	283 178
Florida	71 343	40 699	50 529	29 713
Georgia	28 532	18 673	36 409	23 796
Illinois	87 982	62 516	90 797	69 549
Nevada	18 619	12 926	22 172	15 717
Nueva York	48 080	22 385	60 782	31 038
Texas	163 893	54 918	108 975	75 885
Otro estado	189 308	67 982	262 735	180 948
No especificado	2 506	435	1 062	597
Tiempo de estancia en Estados Unidos	1 039 091	720 941	994 567	710 420
Hasta 1 mes	92 101	53 189	44 057	24 329
Más de 1 mes hasta 6 meses	282 626	160 782	270 941	125 526
Más de 6 meses hasta 1 año	319 985	37 853	339 926	299 036
Más de 1 año hasta 2 años	150 533	32 938	150 034	125 771
Más de 2 años hasta 3 años	60 120	20 679	60 843	46 636
Más de 3 años	131 107	51 398	127 776	88 758
No especificado	2 620	250	1 029	364
Razón de permanencia en Estados Unidos	1 039 091	720 941	994 567	710 420
Trabajar en Estados Unidos	202 572	155 833	137 932	19 072
Vivir en Estados Unidos	673 884	6 675	695 923	677 974
Otra razón	161 261	155 145	160 711	13 375
No especificado	1 374	498	---	---

Notas: <sup>1</sup> Se excluyen los resultados del aeropuerto de Monterrey porque en ninguno de los dos años el levantamiento se realizó durante los cuatro trimestres.

<sup>2</sup> Característica que excluye a quienes no cuentan con experiencia migratoria laboral en Estados Unidos.

<sup>3</sup> Característica que excluye a quienes no trabajaron en Estados Unidos en este viaje.

--- Sin registro.

\* Menos de 30 casos muestrales.

**Cuadro 9.3.4.**  
**Migrantes Procedentes de Estados Unidos por aeropuertos.<sup>1</sup>**  
**Características del retorno a México según lugar de residencia, 2009 y 2010**

Características del retorno a México	2009			2010		
	Total	Lugar de residencia		Total	Lugar de residencia	
		México	Estados Unidos		México	Estados Unidos
<b>Razón de retorno a México</b>	<b>1 039 091</b>	<b>318 151</b>	<b>720 941</b>	<b>994 567</b>	<b>284 147</b>	<b>710 420</b>
Visita a familiares o amigos	616 860	57 116	559 743	633 048	35 968	597 081
De paseo	86 816	5 096	81 720	49 608	2 425	47 183
Trabajar en México	18 057	5 135	12 923	10 055	3 319	6 736
Vivir en México	135 908	132 183	3 725	202 099	183 334	18 764
Otra razón	178 966	118 255	60 711	95 843	57 244	38 599
No especificado	2 485	366 *	2 120	3 914	1 857	2 057
<b>Entidad federativa de destino</b>	<b>1 039 091</b>	<b>318 151</b>	<b>720 941</b>	<b>994 567</b>	<b>284 147</b>	<b>710 420</b>
Aguascalientes	6 729	2 406	4 322	7 936	2 331	5 605
Baja California	483 *	66 *	417 *	54 *	54 *	---
Baja California Sur	464 *	---	464 *	268 *	---	268 *
Campeche	7 264	2 568	4 695	1 023 *	847 *	176 *
Coahuila de Zaragoza	1 584 *	794 *	790 *	1 002 *	156 *	846 *
Colima	27 663	3 660	24 003	25 924	4 271	21 653
Chiapas	11 668	4 770	6 897	7 216	4 856	2 360
Chihuahua	3 346	1 238 *	2 108 *	1 015 *	544 *	471 *
Distrito Federal	86 834	45 924	40 910	106 555	45 488	61 067
Durango	9 808	3 655	6 154	4 540	1 184 *	3 356
Guanajuato	91 969	11 974	79 995	91 706	13 247	78 459
Guerrero	22 899	7 904	14 995	38 422	11 766	26 656
Hidalgo	22 238	9 824	12 414	22 365	9 607	12 758
Jalisco	266 270	54 327	211 944	206 506	41 180	165 326
México	85 518	51 013	34 505	80 706	34 254	46 452
Michoacán de Ocampo	174 197	38 135	136 062	157 123	29 752	127 371
Morelos	21 952	7 597	14 355	23 080	8 715	14 365
Nayarit	18 574	4 291	14 284	25 479	3 362	22 118
Nuevo León	5 760	2 045	3 715	2 201	1 026 *	1 175 *
Oaxaca	23 405	11 018	12 387	32 343	14 650	17 694
Puebla	43 705	24 726	18 978	64 878	26 561	38 317
Querétaro de Arteaga	11 678	4 756	6 922	9 120	3 160	5 959
Quintana Roo	5 406	563 *	4 843	3 686	400 *	3 286
San Luis Potosí	4 452	763 *	3 689	3 678	952 *	2 726
Sinaloa	6 962	1 506 *	5 456	2 039	963 *	1 075 *
Sonora	4 558	1 357 *	3 201	622 *	262 *	360 *
Tabasco	9 457	3 361	6 096	857 *	329 *	528 *
Tamaulipas	2 948	1 346 *	1 602 *	1 603 *	369 *	1 234 *
Tlaxcala	10 659	3 464	7 195	6 225	3 941	2 284
Veracruz - Llave	22 421	7 243	15 178	17 790	10 799	6 991
Yucatán	4 477	1 541 *	2 936	3 739	1 698 *	2 041 *
Zacatecas	21 977	4 153	17 824	40 826	5 593	35 232
No especificado o no se dirige a México <sup>2</sup>	1 767	162 *	1 605	4 039	1 829	2 210
<b>Localidad de destino<sup>3</sup></b>	<b>1 039 091</b>	<b>318 151</b>	<b>720 941</b>	<b>994 567</b>	<b>284 147</b>	<b>710 420</b>
Urbana	419 002	132 948	286 053	812 149	225 166	586 983
No urbana	618 323	185 040	433 283	176 439	56 503	119 937
No especificado o no se dirige a México <sup>2</sup>	1 767	162 *	1 605	5 979	2 479	3 500

Notas: <sup>1</sup> Se excluyen los resultados del aeropuerto de Monterrey porque en ninguno de los dos años el levantamiento se realizó durante los cuatro trimestres.

<sup>2</sup> A partir de 2010 se incluye a quienes no se dirigen a México.

<sup>3</sup> Para las definiciones de localidad de destino urbana y no urbana, véase Glosario.

--- Sin registro.

\* Menos de 30 casos muestrales.

**Cuadro 9.3.5.**  
**Migrantes Procedentes de Estados Unidos por aeropuertos.<sup>1</sup>**  
**Características sobre la intención de regresar a Estados Unidos, según lugar de residencia 2009 y 2010**

Características sobre la intención de regresar a Estados Unidos	Total	2009		2010	
		Lugar de residencia		Lugar de residencia	
		México	Estados Unidos	México	Estados Unidos
Intención de regresar a Estados Unidos	1 039 091	318 151	720 941	994 567	710 420
Regresará	953 490	237 493	715 997	769 340	673 601
No regresará	83 003	80 302	2 701	219 476	33 535
No especificado o no se dirige a México <sup>2</sup>	2 598	356 *	2 243	5 751	3 283
Tiempo en que regresará a Estados Unidos <sup>3</sup>	956 088	237 849	718 239	775 091	676 884
Hasta una semana	5 247	2 783	2 465	3 255	2 718
Más de una semana hasta dos semanas	384 069	13 980	370 089	358 200	348 654
Más de dos semanas hasta un mes	292 352	24 423	267 930	280 881	269 351
Más de un mes hasta tres meses	81 620	26 880	54 740	43 069	33 273
Más de tres meses hasta un año	136 262	121 439	14 823	64 451	14 301
Más de un año	47 785	45 212	2 573	8 750	7 419
No especificado	8 753	3 133	5 620	16 485	7 257

Notas: <sup>1</sup> Se excluyen los resultados del aeropuerto de Monterrey porque en ninguno de los dos años el levantamiento se realizó durante los cuatro trimestres.

<sup>2</sup> A partir de 2010 se incluye a quienes no se dirigen a México.

<sup>3</sup> Excluye a quienes no tienen intención de regresar.

\* Menos de 30 casos muestrales.

## 10. Módulo Especial de Salud

Si bien es cierto que la migración internacional puede traer consigo una serie de beneficios, ventajas y mejores oportunidades de vida para los migrantes y sus familias, también es innegable la exposición a riesgos y cambios de comportamiento que repercuten en su estado de salud física, mental y emocional, situación que se acentúa cuando se emigra de manera indocumentada.

El vínculo entre migración y salud está presente en todas las fases del proceso migratorio: salida, tránsito, estancia y retorno. Estudios especializados sobre el tema han documentado que durante el desplazamiento, desde la salida de sus comunidades de origen y hasta el intento por cruzar la frontera para internarse en territorio estadounidense, los migrantes enfrentan, en principio, una serie de riesgos asociados a aspectos ambientales como el clima y las características geográficas, provocando en ellos daños físicos tales como: insolación, deshidratación, desnutrición, heridas, lesiones y ahogamiento; a estas adversidades se agregan las amenazas sociales al poder ser víctimas de extorsión, violación, robo, maltrato y secuestro por parte de grupos delictivos.<sup>23</sup>

Durante su estancia en el vecino país del norte, los inmigrantes enfrentan graves obstáculos que les impiden recibir atención médica y cuidados de salud, debido principalmente a su condición migratoria, circunstancias laborales y situación económica. La mayoría de los migrantes suele emplearse en trabajos pesados y riesgosos, mal remunerados y que no ofrecen ningún tipo de seguridad social. Estas circunstancias los vuelven más propensos a sufrir enfermedades, accidentes o lesiones relacionadas con las actividades que desarrollan. Estas condiciones contribuyen de manera decisiva a limitar el acceso a la seguridad médica e influye en la calidad de vida y deterioro de la salud de la población migrante. De acuerdo con estimaciones del CONAPO, en 2010, más de la mitad de la población mexicana ocupada en Estados Unidos carecía de seguridad médica (57%). Según esta fuente, las mujeres son las que presentan los menores niveles de cobertura de este servicio (64% no cuenta con un seguro médico), al ser menos proclives a contar con un seguro médico a través del empleo.

---

<sup>23</sup> Véase V. Nelly Salgado de Snyder *et al.*, (2007), "Vulnerabilidad social, salud y migración México-Estados Unidos, en Salud Pública de México, Vol. 49, edición especial, XII congreso de investigación en salud pública, Instituto Nacional de Salud Pública, Cuernavaca, Mor. México. Págs. E8-E10.



La situación de desventaja que vive la mayoría de los inmigrantes en Estados Unidos se ha visto acentuada en los últimos años por la intensa actividad legislativa a nivel estatal que busca restringir su derecho a servicios públicos, entre ellos, los relacionados con la atención a la salud, y por el lento avance en materia de derechos de protección social a esta población.

Sin duda, las dificultades y sufrimientos vividos por los migrantes durante el tránsito, cruce fronterizo y estancia en Estados Unidos, pueden repercutir en su estado de ánimo y salud mental. Además de lo expuesto, algunos estudios muestran que el riesgo de padecer problemas de salud mental puede incrementarse entre la población migrante como resultado de otros factores tales como: el duelo por la separación familiar; miedo causado por la incertidumbre y temor a la deportación; la lucha por la supervivencia cotidiana; y otras dificultades relacionadas con la situación económica, el aislamiento, el racismo y xenofobia. Los desórdenes depresivos y ansiosos, incluso la esquizofrenia, así como el abuso de drogas han sido detectados en migrantes mexicanos.

Es por ello, que para entender las necesidades y la magnitud de los riesgos a la salud que enfrentan los migrantes mexicanos y sus familiares es necesario analizarlas en las diferentes etapas del proceso migratorio. La salud de la población migrante mexicana es, por tanto, una responsabilidad que atañe a México y Estados Unidos, y cuya atención requiere del diseño y ejecución de programas y estrategias con una perspectiva binacional, dentro de las cuales, el derecho a la salud de la población migrante ocupe un lugar central.

En este contexto, las instituciones patrocinadoras de la EMIF NORTE consideraron pertinente aplicar, entre enero y marzo de 2010, el *Módulo Especial de Salud*. Su finalidad fue obtener información sobre la situación y percepción del estado de salud de los migrantes mexicanos durante su estancia en Estados Unidos, a través de una batería de preguntas que indagan sobre la presencia, diagnóstico y tratamiento de enfermedades; accidentes y malestares padecidos debido al tipo de trabajos realizados en ese país; acceso a seguridad y servicios de atención médica. En concreto, el módulo busca, por un lado, identificar los problemas de salud física y emocional que afectan a la población migrante mexicana, incluyendo aquellos que resultan de accidentes laborales y, por otro lado, proporcionar información relevante que sirva de apoyo para el diseño e implementación de planes y estrategias de salud pública y política migratoria que promuevan condiciones de vida sana para los migrantes y sus familias.

## 10.1 Objetivos

El Módulo Especial de Salud tiene como principal objetivo conocer problemas de salud física y emocional que afectan a la población migrante mexicana durante su estancia en Estados Unidos. Entre sus objetivos específicos destacan los siguientes:

- Generar información que permita conocer cuáles son las necesidades y problemas de salud más apremiantes que enfrentan los migrantes mexicanos durante su estancia en Estados Unidos.
- Conocer la percepción que los migrantes tienen sobre su estado de salud físico y emocional antes de emigrar y durante su permanencia en Estados Unidos.
- Conocer la proporción de migrantes que cuentan con un seguro médico, sus hábitos de asistencia a consultas médicas preventivas, y la frecuencia con que recibieron asistencia médica y/o siguieron un tratamiento médico por accidente o enfermedad, recetado por un especialista de la salud.
- Conocer el perfil sociodemográfico de los migrantes que sufrieron un accidente o enfermedad a causa del trabajo, así como indagar sobre los apoyos a servicios de salud que la empresa o empleador brinda a los trabajadores inmigrantes que se encuentren en esta condición.

## 10.2 Aspectos metodológicos

El Módulo Especial de Salud se incorporó como un anexo al cuestionario aplicado al flujo migratorio procedente de Estados Unidos y fue levantado entre los meses de enero y marzo de 2010, es decir, durante el segundo trimestre del decimoquinto levantamiento de la EMIF NORTE.<sup>24</sup> La metodología de muestreo del módulo es similar a la descrita en los capítulos 3 y 8 de esta publicación.

### Población objetivo

La población objetivo está constituida por las personas que respondieron el módulo de salud, de 15 años o más, nacidas en México y residentes en México o en Estados Unidos, y que regresaron al país entre el 1 de enero y 31 de marzo de 2010.

---

<sup>24</sup> En la sección del presente capítulo titulada “Resultados del operativo de campo” se consignan las fechas específicas de levantamiento para cada una de las poblaciones consideradas.

## Instrumento de captación de datos

Para cumplir con los objetivos del Módulo Especial de Salud, se buscó que las preguntas incluidas tuvieran un orden lógico, que permitiera a los encuestadores realizarlas de manera ágil y a los encuestados responder rápidamente. Asimismo, el Módulo se estructuró en forma breve para minimizar tiempos y lograr una alta tasa de respuesta. Las temáticas abordadas incluyen: percepción del estado de salud en Estados Unidos; cuidados de salud; accidentes; y salud en el trabajo durante su estancia en ese país.

## Resultados del operativo de campo

El Módulo Especial de Salud fue levantado entre el 1 de enero y el 31 de marzo de 2010, en los flujos procedentes de Estados Unidos, tanto por vía terrestre como por vía aérea. Se llevó a cabo durante el tercer trimestre del decimoquinto levantamiento de la EMIF NORTE. En el cuadro 7 se muestran las fechas en que se aplicó el Módulo a ambas poblaciones, así como el trimestre de muestreo en que se obtuvo la información.

**Cuadro 7.**  
**Levantamientos del Módulo Especial sobre Salud por procedencia,**  
**trimestre de muestreo y fechas de levantamiento**

Procedentes de Estados Unidos (vía terrestre y aérea)

15o. Levantamiento

Trimestre III:

1 de enero de 2010 al 31 de marzo de 2010

Fechas de levantamiento:

1 de enero de 2010 al 31 de marzo de 2010

En el cuadro 8 se presenta el flujo migratorio muestral para cada una de las poblaciones, incluyendo únicamente a los desplazamientos de migrantes que cumplen con los criterios de la población objetivo, mismos que fueron definidos en los capítulos 3 y 8 de esta publicación.

**Cuadro 8.**  
**Módulo Especial sobre Salud. Flujo migratorio muestral**  
**(sólo poblaciones objetivo) por trimestre de levantamiento,**  
**según vía de procedencia, 2010**

Trimestre de levantamiento	Total	Procedencia	
		Procedentes de Estados Unidos (vía terrestre)	Procedentes de Estados Unidos (vía aérea)
1 de enero al 31 de marzo	5 730	2 294	3 436

### 10.3 Principales resultados del Módulo Especial de Salud en migrantes mexicanos procedentes de Estados Unidos, 2010

En el diagrama 17 se presentan en cuadros sombreados las poblaciones no incluidas en los tabulados, las cuales corresponden a aquellas personas que fueron entrevistadas en el trimestre de muestra, pero fuera de las fechas de aplicación del módulo, y a aquellos que fueron entrevistados en dichas fechas, pero que se negaron a responder las preguntas del módulo. Es importante señalar que en el diagrama se parte de los totales que cumplen con los criterios de población objetivo (según las definiciones adoptadas en los capítulos 3 y 8) para los Flujos Procedentes de Estados Unidos vía terrestre y por aeropuertos.

Las cifras que aparecen en los diagramas, al igual que en otras secciones, corresponden a los totales en los cuadros de la publicación. Es importante mencionar que la suma de los diferentes conceptos que integran los cuadros puede no coincidir con el total señalado, en virtud del redondeo de las cifras.

Los tabulados con los resultados del Módulo de Salud presentan información relativa al número y perfil sociodemográfico de los migrantes que respondieron el cuestionario del Módulo, así como indicadores sobre la percepción del estado de salud física y emocional de los migrantes antes de emigrar y durante su permanencia en Estados Unidos; cuidados de salud; accidentes; y salud en el trabajo durante su estancia en ese país. A semejanza de los tabulados presentados en capítulos anteriores, se alerta a los usuarios cuando las ponderaciones se derivan de un número insuficiente de casos.

Entre los resultados más relevantes destaca que:

- Aproximadamente 15 por ciento de los procedentes de Estados Unidos a quienes se les aplicó el módulo de salud, declaró que le diagnosticaron algún problema de salud. Este porcentaje fue mayor entre las mujeres que entre los hombres (18 y 13%, respectivamente).
- Se observan diferencias entre los grupos de acuerdo con su vía de entrada a México. Casi dos de cada diez que entraron vía terrestre tienen algún problema de salud diagnosticado (19%), mientras que esta cifra es de poco más de uno de cada diez en el grupo que entró vía aérea (11%).
- El padecimiento que más comúnmente declararon sufrir los encuestados fue la hipertensión (9%). Le siguieron la diabetes (6%), el colesterol alto (5%) y el sobrepeso u obesidad (2%).
- Más de la mitad de quienes declararon padecer algún problema de salud tiene 50 años o más de edad (55%). Entre quienes padecen diabetes, el 72 por ciento pertenece a este grupo de edad.
- Siete de cada diez entrevistados perciben igual su estado de salud en Estados Unidos comparado con cómo se sentían en México (70%). En cambio una cuarta parte lo percibe mejor o mucho mejor, mientras que seis por ciento lo percibe peor o mucho peor.
- Dentro del grupo que entró a México vía terrestre, fue mayor el porcentaje que sintió una mejoría en su estado de salud en Estados Unidos con respecto a su estancia en México (33%). Este porcentaje fue de 19 por ciento para el grupo que entró por vía aérea.
- Tres de cada cuatro entrevistados declararon haber visitado a un médico o profesional de la salud en los últimos dos años. Este porcentaje fue mayor en el grupo que entró a México vía aérea que en el que entró vía terrestre (85 y 63%, respectivamente).
- Poco más de cuatro de cada diez entrevistados asistieron al médico en los últimos seis meses (42%). Por su parte, nueve por ciento dijo nunca haber visitado a un médico.
- Tres de cada cuatro encuestados declararon que el último lugar en el que visitaron al médico fue en Estados Unidos (75%). Esta cifra fue de 78 por ciento para el grupo de los que entraron a México por vía aérea y de 69 por ciento para quienes entraron por vía terrestre.
- Entre quienes no han visitado a un médico en los últimos dos años, 72 por ciento señaló que no lo ha hecho debido a que no lo ha necesitado, siete por ciento porque no tenía seguro médico y seis por ciento porque el seguro no cubría esa eventualidad.
- Del total de padecimientos diagnosticados que declararon los entrevistados, 62 por ciento se diagnosticaron durante su estancia en Estados Unidos y el restante 38 por ciento antes de su arribo a aquel país.
- De acuerdo con lo reportado por los entrevistados, del total de padecimientos declarados, el 87 por ciento está bajo tratamiento médico.

- Aproximadamente, tres por ciento de los entrevistados declararon haber padecido, a consecuencia de su trabajo, algún accidente o enfermedad que requiriera atención médica.
- En cuatro de cada diez accidentes laborales reportados por los entrevistados, quien cubrió los gastos médicos fue el patrón (40%).
- Más de la mitad de los accidentes laborales produjeron una incapacidad temporal (56%).
- En seis de cada diez accidentes laborales, el afectado no recibió indemnización o pensión por parte del empleador (60%).

**Diagrama 17.**  
**Módulo Especial sobre Salud.**  
**Migrantes Procedentes de Estados Unidos**  
**según vía de entrada, enero-marzo 2010**

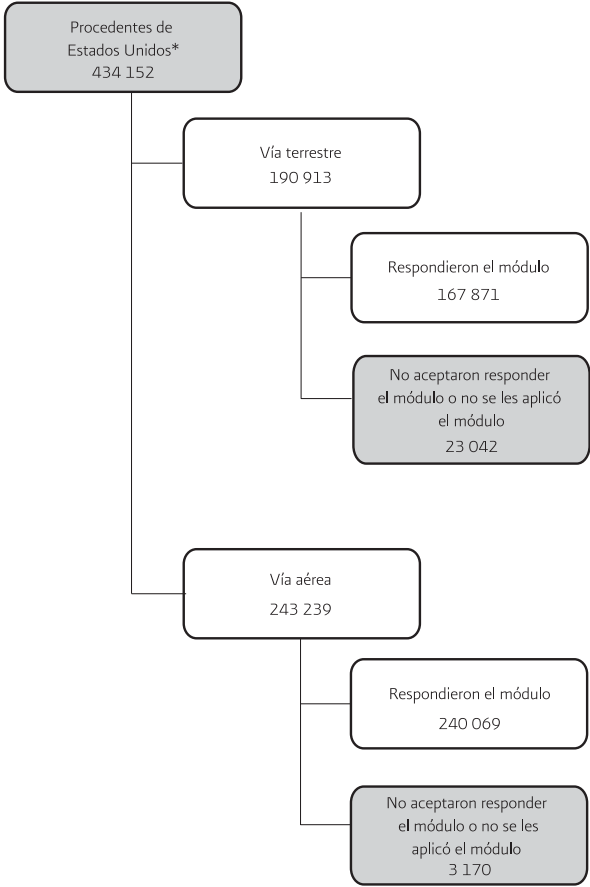

\* Comprende exclusivamente a migrantes de 15 años o más que nacieron en México y residen en México o Estados Unidos.

## Índice de tabulados

309	Cuadro 10.4.1.1.	Migrantes Procedentes de Estados Unidos a los que se les aplicó el Módulo de Salud, según vía de entrada a México. Características sociodemográficas y de salud, enero-marzo 2010.
315	Cuadro 10.4.1.2.	Migrantes Procedentes de Estados Unidos a los que se les aplicó el Módulo de Salud, según vía de entrada a México. Percepción del estado de salud en Estados Unidos, enero-marzo 2010.
316	Cuadro 10.4.1.3.	Migrantes Procedentes de Estados Unidos a los que se les aplicó el Módulo de Salud, según vía de entrada a México. Asistencia a servicios de salud, enero-marzo 2010.
317	Cuadro 10.4.1.4.	Migrantes Procedentes de Estados Unidos a los que se les aplicó el Módulo de Salud, según vía de entrada a México. Detección de enfermedades y tratamiento, enero-marzo 2010.
319	Cuadro 10.4.1.5.	Migrantes Procedentes de Estados Unidos a los que se les aplicó el Módulo de Salud, según vía de entrada a México. Accidentes y enfermedades laborales en Estados Unidos, enero-marzo 2010.





Cuadro 10.4.1.1.

Migrantes Procedentes de Estados Unidos, a los que se les aplicó el módulo de salud según vía de entrada a México.  
Características sociodemográficas y de salud, enero - marzo 2010

Características sociodemográficas	Absolutos									
	Con algún problema de salud diagnosticado					Enfermedades <sup>1</sup>				
	Total	Si	No	Hipertensión	Diabetes	Colesterol alto	Sobrepeso u obesidad	Otra enfermedad		
<b>Total</b>	407 940	59 504	348 435	35 091	25 092	20 263	7 961	22 675		
<b>Sexo</b>										
Hombres	279 650	36 065	243 585	21 432	13 724	15 321	4 604	14 396		
Mujeres	128 290	23 440	104 850	13 659	11 369	4 942	3 357 *	8 279		
<b>Grupos de edad</b>	407 940	59 504	348 435	35 091	25 092	20 263	7 961	22 675		
15 a 19 años	11 629	193 *	11 435	11 *	---	---	20 *	163 *		
20 a 29 años	74 760	4 356	70 404	2 072 *	387 *	184 *	248 *	1 758 *		
30 a 39 años	106 432	9 665	96 767	3 943	2 685 *	3 752	2 047 *	5 983		
40 a 49 años	112 236	12 756	99 480	6 478	3 887	4 244	2 555 *	4 358		
50 años o más	102 207	32 476	69 731	22 587	18 077	12 082	3 091 *	10 414		
No especificado	676 *	57 *	619 *	---	57 *	---	---	---		
<b>Nivel educativo</b>	407 940	59 504	348 435	35 091	25 092	20 263	7 961	22 675		
Sin escolaridad	6 847	2 220 *	4 628	953 *	1 608 *	626 *	49 *	414 *		
Primaria incompleta	40 995	8 848	32 147	6 222	5 223	3 841	463 *	3 634		
Primaria completa	77 881	14 654	63 227	9 436	7 269	4 791	1 968 *	5 445		
Algún grado de secundaria	128 665	16 566	112 099	9 746	5 449	4 500	3 287 *	4 884		
Algún grado de bachillerato	90 127	11 397	78 730	5 841	3 182	4 119	1 855 *	6 255		
Algún grado de licenciatura o más	63 146	5 820	57 326	2 893	2 362 *	2 386 *	339 *	2 044 *		
No especificado	278 *	---	278 *	---	---	---	---	---		
<b>Situación conyugal</b>	407 940	59 504	348 435	35 091	25 092	20 263	7 961	22 675		
Unido	291 793	44 470	247 322	25 358	19 141	15 750	7 050	17 907		
No unido	115 581	15 034	100 547	9 733	5 951	4 513	911 *	4 769		
No especificado	566 *	---	566 *	---	---	---	---	---		

Continúa...

Cuadro 10.4.1.1.

Migrantes Procedentes de Estados Unidos, a los que se les aplicó el módulo de salud según vía de entrada a México.  
Características sociodemográficas y de salud, enero - marzo 2010

Características sociodemográficas	Con algún problema de salud diagnosticado						Absolutos										
	Total			Enfermedades <sup>1</sup>			Total			Enfermedades							
	Si	No		Hipertensión	Diabetes	Coolesterol alto	Sobrepeso u obesidad	Otra enfermedad	Si	No		Hipertensión	Diabetes	Coolesterol alto	Sobrepeso u obesidad	Otra enfermedad	
Vía terrestre																	
Sexo	1 67 871	31 999	135 872	18 816	11 481	11 516	6 588	14 108									
Hombres	121 486	19 897	101 589	11 604	6 006	8 928	3 692	9 111									
Mujeres	46 385	12 102	34 283	7 211	5 476	2 587 *	2 896 *	4 997									
Grupos de edad	1 67 871	31 999	135 872	18 816	11 481	11 516	6 588	14 108									
15 a 19 años	6 297	20 *	6 277	---	---	---	20 *	---									
20 a 29 años	42 241	3 513 *	38 727	1 897 *	11 *	122 *	51 *	1 673 *									
30 a 39 años	53 029	7 373	45 656	3 481 *	2 188 *	3 060 *	1 709 *	4 154									
40 a 49 años	33 999	6 388	27 611	2 867 *	1 537 *	2 696 *	2 365 *	3 219 *									
50 años o más	32 115	14 704	17 411	10 572	7 746	5 637	2 442 *	5 061									
No especificado	190 *	---	190 *	---	---	---	---	---									
Nivel educativo	1 67 871	31 999	135 872	18 816	11 481	11 516	6 588	14 108									
Sin escolaridad	2 708	842 *	1 866	245 *	613 *	234 *	49 *	218 *									
Primaria incompleta	14 156	2 331 *	11 825	1 579 *	728 *	643 *	121 *	622 *									
Primaria completa	36 440	7 775	28 665	5 447	3 176	2 599	1 868 *	3 803									
Algún grado de secundaria	59 819	11 171	48 647	6 974	4 218	3 653 *	2 676 *	3 364									
Algún grado de bachillerato	39 687	7 179	32 508	3 470 *	1 655 *	2 875 *	1 855 *	5 301									
Algún grado de licenciatura o más	15 061	2 701 *	12 361	1 100 *	1 092 *	1 512 *	19 *	799 *									
Situación conyugal	1 67 871	31 999	135 872	18 816	11 481	11 516	6 588	14 108									
Unido	122 633	25 027	97 607	14 187	9 555	8 747	6 363	11 613									
No unido	45 238	6 972	38 266	4 629 *	1 926 *	2 768 *	225 *	2 495 *									

Continúa..

Cuadro 10.4.1.1.

Migrantes Procedentes de Estados Unidos, a los que se les aplicó el módulo de salud según vía de entrada a México.  
Características sociodemográficas y de salud, enero - marzo 2010

Características sociodemográficas	Absolutos							
	Con algún problema de salud diagnosticado			Enfermedades <sup>1</sup>				
	Total	Si	No	Hipertensión	Diabetes	Coolesterol alto	Sobrepeso u obesidad	Otra enfermedad
<b>Vía aérea</b>								
<b>Sexo</b>								
Hombres	240 069	27 505	212 563	16 275	13 611	8 748	1 373 *	8 567
Mujeres	158 164	16 168	141 996	9 828	7 718	6 393	912 *	5 285
	81 905	11 338	70 567	6 447	5 893	2 355	461 *	3 282
<b>Grupos de edad</b>								
15 a 19 años	240 069	27 505	212 563	16 275	13 611	8 748	1 373 *	8 567
20 a 29 años	5 332	173 *	5 159	11 *	---	---	---	163 *
30 a 39 años	32 520	843 *	31 677	176 *	376 *	62 *	197 *	85 *
40 a 49 años	53 402	2 292	51 110	462 *	497 *	692 *	338 *	1 829 *
50 años o más	78 237	6 368	71 869	3 611	2 350 *	1 549 *	190 *	1 139 *
No especificado	70 092	17 772	52 320	12 015	10 331	6 445	649 *	5 352
	486 *	57 *	428 *	---	57 *	---	---	---
<b>Nivel educativo</b>								
Sin escolaridad	240 069	27 505	212 563	16 275	13 611	8 748	1 373 *	8 567
Primaria incompleta	4 139	1 377 *	2 761	707 *	996 *	392 *	---	196 *
Primaria completa	26 839	6 517	20 322	4 643	4 494	3 198	342 *	3 012
Algún grado de secundaria	41 441	6 880	34 562	3 989	4 093	2 192 *	100 *	1 642 *
Algún grado de bachillerato	68 847	5 394	63 452	2 772	1 230 *	847 *	611 *	1 519 *
Algún grado de licenciatura o más	50 439	4 218	46 221	2 371	1 527 *	1 244 *	---	954 *
No especificado	48 085	3 119	44 966	1 793	1 270 *	875 *	320 *	1 245 *
	278 *	---	278 *	---	---	---	---	---
<b>Situación conyugal</b>								
Unido	240 069	27 505	212 563	16 275	13 611	8 748	1 373 *	8 567
No unido	1 69 159	19 443	149 716	11 170	9 586	7 003	687 *	6 294
No especificado	70 343	8 062	62 281	5 105	4 025	1 744 *	686 *	2 274
	566 *	---	566 *	---	---	---	---	---

Continúa...

Cuadro 10.4.1.1.

Migrantes Procedentes de Estados Unidos, a los que se les aplicó el módulo de salud según vía de entrada a México.  
Características sociodemográficas y de salud, enero - marzo 2010

Características sociodemográficas	Porcentajes									
	Con algún problema de salud diagnosticado					Enfermedades <sup>1</sup>				
	Total	Si	No	Hipertensión	Diabetes	Colesterol alto	Sobrepeso u obesidad	Otra enfermedad		
<b>Total</b>	100.0	100.0	100.0	100.0	100.0	100.0	100.0	100.0	100.0	100.0
<b>Sexo</b>	100.0	100.0	100.0	100.0	100.0	100.0	100.0	100.0	100.0	100.0
Hombres	68.6	60.6	69.9	61.1	54.7	75.6	57.8	63.5	57.8	63.5
Mujeres	31.4	39.4	30.1	38.9	45.3	24.4	42.2	36.5	42.2	36.5
<b>Grupos de edad</b>	100.0	100.0	100.0	100.0	100.0	100.0	100.0	100.0	100.0	100.0
15 a 19 años	2.9	0.3	3.3	0.0	***	**	0.3	0.7	0.3	0.7
20 a 29 años	18.4	7.3	20.2	5.9	1.5	0.9	3.1	7.8	3.1	7.8
30 a 39 años	26.1	16.3	27.8	11.2	10.7	18.5	25.7	26.4	25.7	26.4
40 a 49 años	27.6	21.5	28.6	18.5	15.5	20.9	32.1	19.2	32.1	19.2
50 años o más	25.1	54.6	20.0	64.4	72.2	59.6	38.8	45.9	38.8	45.9
<b>Nivel educativo</b>	100.0	100.0	100.0	100.0	100.0	100.0	100.0	100.0	100.0	100.0
Sin escolaridad	1.7	3.7	1.3	2.7	6.4	3.1	0.6	1.8	0.6	1.8
Primaria incompleta	10.1	14.9	9.2	17.7	20.8	19.0	5.8	16.0	19.0	16.0
Primaria completa	19.1	24.6	18.2	26.9	29.0	23.6	24.7	24.0	23.6	24.0
Algún grado de secundaria	31.6	27.8	32.2	27.8	21.7	22.2	41.3	21.5	22.2	21.5
Algún grado de bachillerato	22.1	19.2	22.6	16.6	12.7	20.3	23.3	27.6	20.3	27.6
Algún grado de licenciatura o más	15.5	9.8	16.5	8.2	9.4	11.8	4.3	9.0	11.8	9.0
<b>Situación conyugal</b>	100.0	100.0	100.0	100.0	100.0	100.0	100.0	100.0	100.0	100.0
Unido	71.6	74.7	71.1	72.3	76.3	77.7	88.6	79.0	77.7	88.6
No unido	28.4	25.3	28.9	27.7	23.7	22.3	11.4	21.0	22.3	11.4

Continúa...

Cuadro 10.4.1.1.

Migrantes Procedentes de Estados Unidos, a los que se les aplicó el módulo de salud según vía de entrada a México.  
Características sociodemográficas y de salud, enero - marzo 2010

Características sociodemográficas	Porcentajes							
	Con algún problema de salud diagnosticado			Enfermedades <sup>1</sup>				
	Total	Si	No	Hipertensión	Diabetes	Coolesterol alto	Sobrepeso u obesidad	Otra enfermedad
Vía terrestre								
Sexo	100.0	100.0	100.0	100.0	100.0	100.0	100.0	100.0
Hombres	72.4	62.2	74.8	61.7	52.3	77.5	56.0	64.6
Mujeres	27.6	37.8	25.2	38.3	47.7	22.5	44.0	35.4
Grupos de edad	100.0	100.0	100.0	100.0	100.0	100.0	100.0	100.0
15 a 19 años	3.8	0.1	4.6	—	—	—	0.3	—
20 a 29 años	25.2	11.0	28.5	10.1	0.1	1.1	0.8	11.9
30 a 39 años	31.6	23.0	33.6	18.5	19.1	26.6	25.9	29.4
40 a 49 años	20.3	20.0	20.3	15.2	13.4	23.4	35.9	22.8
50 años o más	19.2	46.0	12.8	56.2	67.5	49.0	37.1	35.9
Nivel educativo	100.0	100.0	100.0	100.0	100.0	100.0	100.0	100.0
Sin escolaridad	1.6	2.6	1.4	1.3	5.3	2.0	0.7	1.5
Primaria incompleta	8.4	7.3	8.7	8.4	6.3	5.6	1.8	4.4
Primaria completa	21.7	24.3	21.1	29.0	27.7	22.6	28.4	27.0
Algún grado de secundaria	35.6	34.9	35.8	37.1	36.7	31.7	40.6	23.8
Algún grado de bachillerato	23.6	22.4	23.9	18.4	14.4	25.0	28.2	37.6
Algún grado de licenciatura o más	9.0	8.4	9.1	5.8	9.5	13.1	0.3	5.7
Situación conyugal	100.0	100.0	100.0	100.0	100.0	100.0	100.0	100.0
Unido	73.1	78.2	71.8	75.4	83.2	76.0	96.6	82.3
No unido	26.9	21.8	28.2	24.6	16.8	24.0	3.4	17.7

Continúa...

Cuadro 10.4.1.1.

Migrantes Procedentes de Estados Unidos, a los que se les aplicó el módulo de salud según vía de entrada a México.  
Características sociodemográficas y de salud, enero - marzo 2010

Características sociodemográficas	Porcentajes							
	Con algún problema de salud diagnosticado				Enfermedades <sup>1</sup>			
	Total	Si	No	Hipertensión	Diabetes	Coolesterol alto	Sobrepeso u obesidad	Otra enfermedad
<b>Vía aérea</b>								
Sexo	100.0	100.0	100.0	100.0	100.0	100.0	100.0	100.0
Hombres	65.9	58.8	66.8	60.4	56.7	73.1	66.4	61.7
Mujeres	34.1	41.2	33.2	39.6	43.3	26.9	33.6	38.3
Grupos de edad	100.0	100.0	100.0	100.0	100.0	100.0	100.0	100.0
15 a 19 años	2.2	0.6	2.4	0.1	---	---	---	1.9
20 a 29 años	13.6	3.1	14.9	1.1	2.8	0.7	14.4	1.0
30 a 39 años	22.3	8.3	24.1	2.8	3.7	7.9	24.6	21.3
40 a 49 años	32.7	23.2	33.9	22.2	17.3	17.7	13.8	13.3
50 años o más	29.3	64.7	24.7	73.8	76.2	73.7	47.3	62.5
Nivel educativo	100.0	100.0	100.0	100.0	100.0	100.0	100.0	100.0
Sin escolaridad	1.7	5.0	1.3	4.3	7.3	4.5	---	2.3
Primaria incompleta	11.2	23.7	9.6	28.5	33.0	36.6	24.9	35.2
Primaria completa	17.3	25.0	16.3	24.5	30.1	25.1	7.3	19.2
Algún grado de secundaria	28.7	19.6	29.9	17.0	9.0	9.7	44.5	17.7
Algún grado de bachillerato	21.0	15.3	21.8	14.6	11.2	14.2	-	11.1
Algún grado de licenciatura o más	20.1	11.3	21.2	11.0	9.3	10.0	23.3	14.5
Situación conyugal	100.0	100.0	100.0	100.0	100.0	100.0	100.0	100.0
Unido	70.6	70.7	70.6	68.6	70.4	80.1	50.0	73.5
No unido	29.4	29.3	29.4	31.4	29.6	19.9	50.0	26.5

Notas: <sup>1</sup> La cantidad de enfermedades diagnosticadas es mayor que el número de personas con algún problema de salud diagnosticado porque hay personas con más de una enfermedad.

--- Sin registro.

\* Menos de 30 casos muestrales.

**Cuadro 10.4.1.2.**  
**Migrantes Procedentes de Estados Unidos a los que se aplicó el módulo de salud,**  
**según vía de entrada a México.**  
**Percepción del estado de salud en Estados Unidos, enero - marzo 2010**

Percepción del estado de salud	Absolutos			Porcentajes		
	Total	Vía de entrada a México		Total	Vía de entrada a México	
		Terreste	Aérea		Terreste	Aérea
<b>Percepción del estado de salud en Estados Unidos comparado con México</b>	407 940	167 871	240 069	100.0	100.0	100.0
Mucho mejor	32 440	21 310	11 130	8.0	12.7	4.6
Mejor	67 260	33 349	33 911	16.5	19.9	14.1
Igual	283 517	102 179	181 338	69.6	61.0	75.6
Peor	23 012	10 575	12 437	5.6	6.3	5.2
Mucho peor	1 150 *	168 *	982 *	0.3	0.1	0.4
No especificado	561 *	289 *	271 *	N/C	N/C	N/C
<b>Durante su estancia en Estados Unidos sintió depresión o tristeza</b>	407 940	167 871	240 069	100.0	100.0	100.0
Sí sintió	78 296	31 520	46 776	19.2	18.8	19.5
No sintió	328 454	135 872	192 582	80.8	81.2	80.5
No especificado	1 189 *	478 *	711 *	N/C	N/C	N/C
<b>Durante su estancia en Estados Unidos sintió nerviosismo, intranquilidad o desesperación</b>	407 940	167 871	240 069	100.0	100.0	100.0
Sí sintió	67 425	31 030	36 395	16.6	18.5	15.2
No sintió	339 291	136 363	202 928	83.4	81.5	84.8
No especificado	1 223 *	478 *	745 *	N/C	N/C	N/C
<b>Durante su estancia en Estados Unidos sintió cansancio o agotamiento</b>	407 940	167 871	240 069	100.0	100.0	100.0
Sí sintió	72 610	37 109	35 502	17.9	22.2	14.8
No sintió	334 106	130 284	203 822	82.1	77.8	85.2
No especificado	1 223 *	478 *	745 *	N/C	N/C	N/C

Notas: \* Menos de 30 casos muestrales.

N/C Los porcentajes se estiman respecto al total de respuestas válidas, omitiendo los no especificados.



**Cuadro 10.4.1.3.**  
**Migrantes Procedentes de Estados Unidos a los que se les aplicó el módulo de salud,**  
**según vía de entrada a México.**  
**Asistencia a servicios de salud, enero - marzo 2010**

Características	Absolutos			Porcentajes		
	Total	Vía de entrada a México		Total	Vía de entrada a México	
		Terreste	Aérea		Terreste	Aérea
<b>Ha visitado a un médico o profesional de la salud en los últimos dos años</b>	407 940	167 871	240 069	100.0	100.0	100.0
Sí	307 880	104 011	203 869	76.0	62.8	85.1
No	97 453	61 670	35 784	24.0	37.2	14.9
No especificado	2 607 *	2 190 *	417 *	N/C	N/C	N/C
<b>Tiempo transcurrido desde su última visita al médico o profesional de la salud</b>	407 940	167 871	240 069	100.0	100.0	100.0
Nunca ha visitado a uno	34 316	30 941	3 376	8.5	18.7	1.4
Menos de seis meses	168 619	51 309	117 310	41.6	31.0	49.0
De seis meses a un año	69 973	21 416	48 557	17.3	12.9	20.3
De un año a dos años	69 288	31 287	38 002	17.1	18.9	15.9
Más de dos años	63 137	30 729	32 408	15.6	18.5	13.5
No especificado	2 607 *	2 190 *	417 *	N/C	N/C	N/C
<b>Lugar donde visitó a un médico la última vez<sup>1</sup></b>	307 880	104 011	203 869	100.0	100.0	100.0
Frontera Norte de México	10 235	8 204	2 031 *	3.3	7.9	1.0
Resto de México	67 237	23 642	43 595	21.9	22.8	21.4
Estados Unidos	230 022	71 955	158 067	74.8	69.3	77.6
No especificado	386 *	210 *	176 *	N/C	N/C	N/C
<b>Razón por la que no ha visitado a un médico o profesional de la salud<sup>2</sup></b>	97 453	61 670	35 784	100.0	100.0	100.0
No fue necesario	68 751	41 499	27 252	72.0	68.7	77.7
No tenía seguro	6 520	2 452 *	4 068	6.8	4.1	11.6
El seguro no lo cubría	6 106	3 495	2 610	6.4	5.8	7.4
Por miedo a ser detenido por las autoridades migratorias	891 *	579 *	312 *	0.9	1.0	0.9
Por falta de dinero	430 *	105 *	325 *	0.5	0.2	0.9
Otras razones	12 803	12 306	497 *	13.4	20.4	1.4
No especificado	1 952	1 233 *	719 *	N/C	N/C	N/C

Notas: <sup>1</sup> Incluye a los que declararon haber visitado a un médico o profesional de la salud en los últimos dos años.

<sup>2</sup> Incluye a los que declararon no haber visitado a un médico o profesional de la salud en los últimos dos años.

\* Menos de 30 casos muestrales.

N/C Los porcentajes se estiman respecto al total de respuestas válidas, omitiendo los no especificados.

**Cuadro 10.4.1.4.**  
**Migrantes Procedentes de Estados Unidos a los que se les aplicó el Módulo de Salud,**  
**según vía de entrada a México**  
**Detección de enfermedades y tratamiento, enero -marzo 2010**

Vía de entrada a México y enfermedades diagnosticadas	Absolutos									
	Antes de llegar a E.U.					Durante su estancia en E.U.				
	Total	Seguimiento de tratamiento médico		Total	Seguimiento de tratamiento médico		Total	Seguimiento de tratamiento médico		No especificado
Sí		No	Sí		No	Sí		No		
<b>Total</b>	111 083	41 841	35 999	5 842	69 225	60 128	9 097	16 *		
Hipertensión	35 091	13 782	12 478	1 304 *	21 309	17 831	3 478 *	--		
Diabetes	25 092	10 280	9 778	501 *	14 813	14 245	567 *	--		
Colesterol alto	20 263	7 815	6 647	1 169 *	12 448	10 328	2 120 *	--		
Sobrepeso u obesidad	7 961	2 947	1 544 *	1 403 *	4 998	4 217	781 *	16 *		
Otra enfermedad	22 675	7 018	5 552	1 465 *	15 657	13 506	2 152 *	--		
<b>Vía aérea</b>	62 508	15 869	11 720	4 148	46 624	39 105	7 519	16 *		
Hipertensión	18 816	4 070	3 602	468 *	14 746	11 387	3 358 *	--		
Diabetes	11 481	3 005	2 995	10 *	8 476	7 936	540 *	--		
Colesterol alto	11 516	3 772	2 660 *	1 111 *	7 744	5 930	1 814 *	--		
Sobrepeso u obesidad	6 588	2 179 *	905 *	1 274 *	4 393	4 049	344 *	16 *		
Otra enfermedad	14 108	2 843	1 558 *	1 285 *	11 265	9 802	1 463 *	--		
<b>Vía aérea</b>	48 574	25 973	24 279	1 694 *	22 602	21 023	1 578 *	--		
Hipertensión	16 275	9 711	8 875	836 *	6 564	6 444	120 *	--		
Diabetes	13 611	7 275	6 784	491 *	6 336	6 309	27 *	--		
Colesterol alto	8 748	4 044	3 986	57 *	4 704	4 398	306 *	--		
Sobrepeso u obesidad	1 373 *	768 *	639 *	129 *	605 *	168 *	437 *	--		
Otra enfermedad	8 567	4 175	3 995	180 *	4 392	3 704	688 *	--		

Continúa...

Cuadro 10.4.1.4.

Migrantes Procedentes de Estados Unidos a los que se les aplicó el Módulo de Salud,  
según vía de entrada a México  
Detección de enfermedades y tratamiento, enero -marzo 2010

Vía de entrada a México y enfermedades diagnósticas	Porcentajes								
	Antes de llegar a E.U.				Durante su estancia en E.U.				
	Vezes que se diagnosticó la enfermedad <sup>1</sup>		Seguimiento de tratamiento médico		Seguimiento de tratamiento médico		Seguimiento de tratamiento médico		
	Total	Sí	No	Total	Sí	No	Total	Sí	No
<b>Total</b>	100.0	100.0	100.0	100.0	100.0	100.0	100.0	100.0	100.0
Hipertensión	31.6	32.9	34.7	22.3	30.8	29.7	38.2	29.7	38.2
Diabetes	22.6	24.6	27.2	8.6	21.4	23.7	6.2	23.7	6.2
Colesterol alto	18.2	18.7	18.5	20.0	18.0	17.2	23.3	17.2	23.3
Sobre peso u obesidad	7.2	7.0	4.3	24.0	7.2	7.0	8.6	7.0	8.6
Otra enfermedad	20.4	16.8	15.4	25.1	22.6	22.5	23.7	22.5	23.7
<b>Vía terrestre</b>	100.0	100.0	100.0	100.0	100.0	100.0	100.0	100.0	100.0
Hipertensión	30.1	25.7	30.7	11.3	31.6	29.1	44.7	29.1	44.7
Diabetes	18.4	18.9	25.6	0.3	18.2	20.3	7.2	20.3	7.2
Colesterol alto	18.4	23.8	22.7	26.8	16.6	15.2	24.1	15.2	24.1
Sobrepeso u obesidad	10.5	13.7	7.7	30.7	9.4	10.4	4.6	10.4	4.6
Otra enfermedad	22.6	17.9	13.3	31.0	24.2	25.1	19.5	25.1	19.5
<b>Vía aérea</b>	100.0	100.0	100.0	100.0	100.0	100.0	100.0	100.0	100.0
Hipertensión	33.5	37.4	36.6	49.4	29.0	30.7	7.6	30.7	7.6
Diabetes	28.0	28.0	27.9	29.0	28.0	30.0	1.7	30.0	1.7
Colesterol alto	18.0	15.6	16.4	3.4	20.8	20.9	19.4	20.9	19.4
Sobrepeso u obesidad	2.8	3.0	2.6	7.6	2.7	0.8	27.7	0.8	27.7
Otra enfermedad	17.6	16.1	16.5	10.6	19.4	17.6	43.6	17.6	43.6

Notas: <sup>1</sup> El número de veces que se diagnosticó la enfermedad puede ser mayor que el número de personas con algún problema de salud diagnosticado porque las personas pueden presentar más de una enfermedad.

--- Sin registro.

\* Menos de 30 casos muestrales.

**Cuadro 10.4.1.5.**  
**Migrantes Procedentes de Estados Unidos a los que se les aplicó el Módulo de Salud,**  
**según vía de entrada a México**  
**Accidentes y enfermedades laborales en Estados Unidos, enero - marzo 2010**

Accidentes o enfermedades y relación con el trabajo	Absolutos			Porcentajes		
	Total	Vía de entrada a México		Total	Vía de entrada a México	
		Terreste	Aérea		Terreste	Aérea
<b>Impactos de la actividad laboral en la salud</b>	<b>407 940</b>	<b>167 871</b>	<b>240 069</b>	<b>100.0</b>	<b>100.0</b>	<b>100.0</b>
Accidentes	7 591	5 645	1 946	1.9	3.4	0.8
Enfermedades	3 923	3 112	811 *	1.0	1.9	0.3
Accidentes y enfermedades	531 *	445 *	86 *	0.1	0.3	0.0
No tuvo accidentes ni padeció enfermedades	395 876	158 651	237 225	97.0	94.5	98.8
No especificado	18 *	18 *	--	N/C	N/C	--
<b>Institución que cubrió los gastos médicos<sup>1</sup></b>	<b>12 045</b>	<b>9 202</b>	<b>2 843</b>	<b>100.0</b>	<b>100.0</b>	<b>100.0</b>
Empresa o patrón	4 795	3 175	1 620	40.0	34.8	57.0
Seguro privado	1 198 *	1 075 *	123 *	10.0	11.8	4.3
Seguro público	3 652	3 335	316 *	30.5	36.5	11.1
Recursos propios y/o de familiares o amigos	2 012 *	1 532 *	481 *	16.8	16.8	16.9
No hubo costo o la atención fue recibida en una clínica comunitaria	205 *	---	205 *	1.7	--	7.2
Otra	116 *	18 *	98 *	1.0	0.2	3
No especificado	67	67 *	--	N/C	N/C	--
<b>Condición de incapacidad resultado del accidente o enfermedad<sup>1</sup></b>	<b>12 045</b>	<b>9 202</b>	<b>2 843</b>	<b>100.0</b>	<b>100.0</b>	<b>100.0</b>
Incapacidad temporal	6 647	4 548	2 099	55.5	49.7	73.8
Incapacidad permanente	1 121 *	973 *	148 *	9.4	10.6	5.2
No fue enfermedad o accidente incapacitante	4 219	3 623	596 *	35.2	39.6	21.0
No especificado	58 *	58 *	--	N/C	N/C	--
<b>Recibió una indemnización o pensión por el empleador<sup>1</sup></b>	<b>12 045</b>	<b>9 202</b>	<b>2 843</b>	<b>100.0</b>	<b>100.0</b>	<b>100.0</b>
Sí recibió	4 683	3 499 *	1 184 *	39.6	38.3	44.1
No recibió	7 142	5 644	1 497 *	60.4	61.7	55.9
No especificado	221 *	58 *	162 *	N/C	N/C	N/C

Notas: <sup>1</sup> Excluye a quienes no se enfermaron o accidentaron.

--- Sin registro.

\* Menos de 30 casos muestrales.

N/C Los porcentajes se estiman respecto al total de respuestas válidas, omitiendo los no especificados.



**CONDICIÓN DE ALFABETISMO.** Situación que distingue a la población según declare saber leer y escribir un recado.

**CONDICIÓN DE HABLA INDÍGENA.** Situación que distingue a la población según declare hablar o no alguna lengua indígena.

**LENGUA INDÍGENA.** Conjunto de idiomas que históricamente son herencia de las diversas etnias del continente americano y que se hablan en nuestro país.

**CONDICIÓN DE OCUPACIÓN.** Situación que distingue a la población de 15 años o más en ocupada y no ocupada de acuerdo al lugar de trabajo.

**OCUPADOS EN ESTADOS UNIDOS.** Personas de 15 años o más que en su última estancia en Estados Unidos trabajaron en ese país.

**NO OCUPADOS EN ESTADOS UNIDOS.** Personas de 15 años o más que en su última estancia en Estados Unidos no trabajaron en esa ocasión, o permanecieron menos de un día en ese país.

**OCUPADOS EN LA FRONTERA NORTE.** Personas de 15 años o más que en su última estancia en la Frontera Norte de México trabajaron en esa región.

**NO OCUPADOS EN LA FRONTERA NORTE.** Personas de 15 años o más que en su última estancia en la Frontera Norte de México no trabajaron. Excluye a los que permanecieron menos de siete días en esa región.

**CONTRATO.** Convenio escrito en el que se fundamenta la relación laboral que establecen los trabajadores asalariados con un patrón, empresa, institución o dependencia.

DOCUMENTOS PARA CRUZAR. Documentos o papeles<sup>25</sup> que autorizan al migrante a internarse en Estados Unidos.

DOCUMENTOS PARA TRABAJAR. Documentos o papeles<sup>26</sup> que autorizan al migrante a trabajar en Estados Unidos.

EDAD. Años cumplidos que tiene la persona desde la fecha de su nacimiento hasta el momento de la entrevista.

ENTIDAD FEDERATIVA. Unidad geográfica mayor de la división político-administrativa del país, que es parte integrante de la Federación.

ETAPAS DE MUESTREO. Es la división de las dos dimensiones (espacio geográfico y tiempo) en las cuales se lleva a cabo la observación del fenómeno migratorio.

REGIÓN DE MUESTREO. La primera partición del espacio por el que pasa el flujo migratorio se realiza estableciendo regiones de muestreo (véase mapa 2). Se establecieron tres regiones de muestreo: la región Este que comprende las ciudades fronterizas que se sitúan al Este de Ciudad Acuña, Coahuila (incluida); la región Centro, que abarca las ciudades ubicadas entre Ciudad Acuña (no incluida) y Altar (incluida), y la región Oeste, con ciudades situadas al oeste de Altar (no incluida). Algunos de los criterios para establecerlas son los siguientes:

- *La infraestructura de las vías de comunicación.* Las rutas que siguen los migrantes en sus desplazamientos no se alejan de la infraestructura existente, y ésta en ocasiones responde precisamente al flujo de migrantes, por ello, las regiones de muestreo deben compartir vías de comunicación.
- *Las ciudades o regiones de origen y destino de los migrantes.* Las rutas de los migrantes siguen una lógica que se establece en función del mercado laboral y de la existencia de redes sociales y familiares, tanto en las zonas de salida como en las de llegada. La construcción de regiones de muestreo alrededor de estos aspectos puede ayudar a una mejor comprensión del fenómeno.

---

<sup>25</sup> En el primer y segundo levantamiento no se interrogó sobre el tipo de documento utilizado y tampoco sobre la legalidad del mismo. A partir del tercer levantamiento se pregunta sobre el tipo de documento que se utilizó para cruzar (pasaporte con visa de negocios, pasaporte con visa de estudiante, pasaporte con visa de turista, tarjeta verde, pasaporte local, visa láser, ciudadano americano u otro).

<sup>26</sup> En el primer y segundo levantamiento no se interroga sobre la legalidad del documento para trabajar. A partir del tercer levantamiento se pregunta sobre el tipo de documento que se utilizó para trabajar (permiso temporal, tarjeta verde u otro).

**CIUDADES DE MUESTREO.** Dentro de cada región de muestreo, la siguiente etapa se constituyó con las ciudades de cada región, las cuales son: Tijuana y Mexicali, Región Oeste; Altar, Nogales, Agua Prieta y Ciudad Juárez, Región Centro; y, Ciudad Acuña, Piedras Negras, Nuevo Laredo, Reynosa y Matamoros, Región Este. En el flujo Procedentes de Estados Unidos vía aérea, las ciudades de muestreo son La Ciudad de México, Guadalajara, Morelia y León.

**ZONAS DE MUESTREO.** En cada una de las ciudades de muestreo, las zonas de muestreo están constituidas por la central de autobuses (en su defecto las terminales de las diferentes líneas), el aeropuerto, los puentes de cruce internacionales, las garitas y los puntos de inspección aduanal mexicanos. Para el flujo Procedentes de Estados Unidos vía aérea, las zonas de muestreo corresponden a los aeropuertos seleccionados en la muestra.

**PUNTOS DE MUESTREO.** En cada una de las zonas de muestreo se establecieron, mediante trabajo etnográfico y enumeraciones específicas, puntos por donde pasan quienes llegan a las zonas mencionadas, de forma que el paso por estos puntos se realice una sola vez por visita a la ciudad, como es el caso de los accesos a las salas de espera o andenes para abordar o descender de los autobuses o de las salas para recoger equipaje en los aeropuertos.

**TRIMESTRE DE MUESTREO.** Es un criterio operativo de aplicación de la encuesta. Por ejemplo, en el levantamiento decimosexto, el trimestre uno comprendió el periodo que va del 1 de octubre de 2010 –fecha de iniciación de la aplicación de cuestionarios– al 31 de diciembre del mismo año; el trimestre dos, del 1 de enero al 31 de marzo de 2011; el trimestre tres, del 1 de abril al 30 de junio de 2011; y, finalmente, el trimestre cuatro, del 1 de julio al 30 de septiembre de 2011.

**DÍA DE MUESTREO.** Horario de funcionamiento del punto de muestreo dentro del cual ocurren los desplazamientos. En algunos casos, como las centrales de autobuses, el día de muestreo es un intervalo de 24 horas y en otros, como por ejemplo los aeropuertos, el día de muestreo lo constituyen intervalos de tiempo alrededor de las salidas y llegadas de los aviones.

**HORA O JORNADA DE MUESTREO.** Dentro del día de muestreo se establecieron como unidades inferiores los intervalos de tiempo durante los cuales suceden los desplazamientos.



INGRESOS RECIBIDOS DEL EMPLEO EN QUE PERMANECIÓ MÁS TIEMPO. Percepción monetaria total que obtuvo el migrante en el trabajo de mayor duración la última vez que estuvo en Estados Unidos o en la Frontera Norte de México. Estos ingresos se expresan en salarios mínimos diarios.<sup>27</sup>

INGRESOS RECIBIDOS EN SU LUGAR DE RESIDENCIA. Percepción monetaria total que obtuvo el migrante en su trabajo principal durante los últimos treinta días que permaneció en su lugar de residencia antes del inicio del viaje a la Frontera Norte. Estos ingresos se expresan en salarios mínimos diarios.<sup>28</sup>

JEFE DE HOGAR. Persona que se reconoce como tal.

LOCALIDAD. “Todo lugar ocupado con una o más viviendas locales, pueden estar o no habitadas y que es conocido con un nombre dado por la ley o costumbre”.<sup>29</sup>

LOCALIDAD DE RESIDENCIA. Clasificación utilizada para las localidades mexicanas en las que viven los migrantes, la cual contempla las categorías de urbana y no urbana.

LOCALIDAD NO URBANA. Son localidades con una población de 15 000 habitantes o menos.

LOCALIDAD URBANA. Son localidades con una población mayor a 15 000 habitantes.

LOCALIDAD DE NACIMIENTO. Clasificación utilizada para las localidades mexicanas en las que nacieron los migrantes, la cual contempla las categorías de urbana y no urbana.

LOCALIDAD NO URBANA. Son localidades que tenían una población de 15 000 habitantes o menos en 1960 para los migrantes nacidos antes de 1970; las localidades que tenían 15 000 habitantes o menos en 1970 para los migrantes que nacieron de 1970 hasta 1989; o localidades que tenían 15 000 habitantes o menos en 1990 para los nacidos de 1990 en adelante, de acuerdo con datos de los Censos de Población y Vivienda de esos años.

<sup>27</sup> Se recurre al Salario Mínimo General Promedio de los Estados Unidos Mexicanos –ponderado con la población asalariada–, considerando el periodo del levantamiento correspondiente. Por ejemplo, para el año 2011 se consideró el salario mínimo vigente entre enero y diciembre de 2011 (\$58.06).

<sup>28</sup> *Ibid.*

<sup>29</sup> INEGI, *Glosario del Censo de Población y Vivienda 2010*. <http://www.inegi.org.mx/est/contenidos/proyectos/aspectos-metodologicos/glosarios/default.aspx>.

**LOCALIDAD URBANA.** Son localidades que tenían una población mayor a 15 000 habitantes en 1960 para los migrantes nacidos antes de 1970; las localidades que tenían una población mayor a 15 000 habitantes en 1970 para los migrantes que nacieron de 1970 hasta 1989; o localidades que tenían una población mayor a 15 000 habitantes en 1990 para los nacidos de 1990 en adelante, de acuerdo con datos de los Censos de Población y Vivienda de esos años.

**LUGAR DE DESTINO.** Puntos hacia donde se dirigen los migrantes, estos pueden ser en la frontera norte de México, Estados Unidos o México.

**LUGAR DE NACIMIENTO.** Localidad, municipio y entidad federativa o país donde nació la persona.

**LUGAR DE PROCEDENCIA.** Puntos de donde provienen los migrantes, estos pueden ser: la frontera norte de México, Estados Unidos o México.

**LUGAR DE RESIDENCIA.** Localidad, municipio y entidad federativa, o país donde vive el migrante.

**MIGRANTE.** Persona que transita por los puntos de muestreo localizados en la Frontera Norte de México y presenta las características de alguno de los siguientes grupos:

- **PROCEDENTES DEL SUR.** Personas que provienen del sur con respecto a la Frontera Norte de México y se dirigen a Estados Unidos o a una ciudad fronteriza, de 15 años o más, nacidos en México, que llegan a alguna de las ciudades de muestreo y no viven en la localidad de la entrevista o en un país distinto a México, cuyo desplazamiento tiene como motivo trabajar, buscar trabajo, cambiar de residencia u otra razón, siempre y cuando, en este último caso, no tengan fecha comprometida de regreso o trabajo en su lugar de residencia.
- **PROCEDENTES DEL NORTE.** Personas que provienen de Estados Unidos o de una ciudad fronteriza, de 15 años o más, nacidos en México, que no viven en la localidad de entrevista, cuya estancia en la Frontera Norte o en Estados Unidos tuvo como motivo trabajar, buscar trabajo, cambiar de residencia u otra razón, siempre y cuando, en este último caso, su estancia haya sido superior a un mes.
- **DEVUELTOS POR LAS AUTORIDADES MIGRATORIAS DE ESTADOS UNIDOS.** Personas de 15 años o más entregadas por las autoridades migratorias de

Estados Unidos a las autoridades mexicanas de migración en alguno de los puntos establecidos a lo largo de la línea fronteriza.

**TIPO DE MIGRANTE.** Clasificación utilizada para los tabulados de la publicación, construida a partir de las poblaciones sujetas a muestreo, que pasaron por los puntos seleccionados durante los trimestres de aplicación de la encuesta.

**MIGRANTES PROCEDENTES DEL SUR.** Personas de 15 años o más, nacidas y residentes en México, que no viven en la ciudad de la entrevista y que se desplazan a la Frontera Norte para trabajar, buscar trabajo, cambiar de residencia o por alguna otra razón, siempre y cuando, en este último caso, no tengan fecha comprometida de regreso o trabajo en su lugar de residencia. Esta población se clasifica de acuerdo con su destino final en:

- **MIGRANTES CON DESTINO A LA FRONTERA NORTE.** Migrantes Procedentes del Sur que tienen como destino final alguna ciudad mexicana que colinda con Estados Unidos.
- **MIGRANTES CON DESTINO A ESTADOS UNIDOS.** Migrantes Procedentes del Sur que tienen como destino final alguna ciudad de Estados Unidos.

**MIGRANTES PROCEDENTES DEL NORTE.** Personas de 15 años o más, nacidas en México, y residentes en México o Estados Unidos, que no viven en la ciudad de la entrevista, cuyo desplazamiento tuvo como motivo trabajar, buscar trabajo, cambiar de residencia negocios u otra razón, siempre y cuando, en este último caso, su estancia haya sido superior a un mes. Esta población se subdivide de acuerdo al lugar de mayor permanencia:

- **MIGRANTES PROCEDENTES DE LA FRONTERA NORTE.** Son aquellos migrantes procedentes del Norte que viajan al interior del país y que, aun habiendo cruzado a Estados Unidos, estuvieron durante la mayor parte de su estancia en una ciudad de la Frontera Norte.
- **MIGRANTES PROCEDENTES DE ESTADOS UNIDOS.** Son aquellos migrantes procedentes del Norte que viajan al interior del país (vía terrestre o aérea por esta razón se presentan por separado estas poblaciones) y que, aun habiendo estado en una ciudad de la Frontera Norte, estuvieron durante la mayor parte de su estancia en una ciudad estadounidense. Población que se divide de acuerdo al lugar de residencia:

- o MIGRANTES RESIDENTES EN MÉXICO. Son aquellos migrantes procedentes de Estados Unidos que declaran vivir en México.
- o MIGRANTES RESIDENTES EN ESTADOS UNIDOS. Son aquellos migrantes procedentes de Estados Unidos que declaran vivir en dicho país.
- MIGRANTES DEVUELTOS POR LAS AUTORIDADES MIGRATORIAS DE ESTADOS UNIDOS. Personas de 15 años o más, nacidas en México y residentes en México o en Estados Unidos devueltas por las autoridades migratorias de Estados Unidos a las autoridades de México.

MIGRANTES LOCALES. Personas que viven de un lado de la frontera y trabajan en el otro.

OCUPACIÓN. Tipo de trabajo, oficio, o tarea específica que desarrolló el migrante en su trabajo principal.<sup>30</sup> Cuando se refiere a su lugar de residencia corresponde a la ocupación en el lugar donde vive o en algún lugar cercano, durante los treinta días anteriores al inicio del viaje. En el caso de los migrantes que trabajaron en la Frontera Norte o en Estados Unidos se refiere a la ocupación en el empleo en el que permanecieron más tiempo.

TRABAJADORES AGROPECUARIOS. “Los trabajadores clasificados en este grupo realizan las actividades propias de la agricultura, ganadería, silvicultura, caza, pesca y la inspección del proceso de producción agropecuario”.<sup>31</sup>

TRABAJADORES EN LA INDUSTRIA. Incluye los siguientes grupos de trabajadores:

- “Jefes, supervisores y otros trabajadores de control en la fabricación artesanal e industrial y en actividades de reparación y mantenimiento: los trabajadores clasificados en este grupo: planean, organizan, coordinan, supervisan y controlan de manera directa los procesos de producción artesanal e industrial, así como la instalación, reparación y mantenimiento de un área o departamento, siguiendo las instrucciones o especificaciones que les proporcionan sus superiores”.<sup>32</sup>
- “Artesanos y trabajadores fabriles en la industria de la transformación y trabajadores en actividades de reparación y mantenimiento: los trabajadores clasificados en este grupo realizan actividades directamente relacionadas con la producción artesanal o

<sup>30</sup> Esta definición se basa en la de Ocupación de INEGI, del *Censo de Población y Vivienda 2010*.

<sup>31</sup> Grupo principal 41 de INEGI, de la *Clasificación Mexicana de Ocupaciones*, 1992, (CMO-92); 1998, (CMO-98); 2009, (CMO-09).

<sup>32</sup> Subgrupos 510, 511, 512, 513, 514, 515, 517, 518 y 519 del grupo principal 51 de la CMO-92, CMO-98, CMO-09.

fabril, para lo cual extraen y tratan materias primas con el fin de elaborar y reparar productos industriales y artesanales”.<sup>33</sup>

- “Operadores de maquinaria fija de movimiento continuo y equipos en el proceso de fabricación industrial: los trabajadores clasificados en este grupo participan en los procesos de producción industrial. Las actividades que realizan estos trabajadores son: controlar, operar y vigilar el funcionamiento de una instalación industrial o maquinaria fija con movimiento continuo pero sin desplazarse. Además realizan actividades concretas y especializadas dentro de un proceso de producción en serie a gran escala”.<sup>34</sup>
- “Ayudantes, peones y similares en el proceso de fabricación artesanal e industrial y en actividades de reparación y mantenimiento: los trabajadores clasificados en este grupo auxilian a los trabajadores calificados que laboran directamente en los procesos de producción artesanal e industrial, así como en las actividades de instalación, reparación y mantenimiento”.<sup>35</sup>

TRABAJADORES EN LA CONSTRUCCIÓN. Incluye los siguientes subgrupos de trabajadores:

- “Jefes, supervisores, contratistas y similares en la construcción, instalación, mantenimiento y acabados: los trabajadores clasificados en este subgrupo contratan, organizan y distribuyen cargas de trabajo durante la construcción de obras habitacionales, vías de comunicación como carreteras, puertos marítimos, terminales aéreas, etc.”.<sup>36</sup>
- “Trabajadores en la construcción, instalación, acabados y mantenimiento de edificios y otras construcciones: los trabajadores clasificados en este subgrupo construyen cimientos, muros, losas y obras completas con ladrillo, piedra y otros materiales, para la edificación de viviendas, edificios, vías de comunicación, (como carreteras y puentes) y obras industriales. Además realizan los trabajos de mantenimiento y reparación de estas mismas obras”.<sup>37</sup>
- “Operadores de equipo portátil especializado para la construcción: los trabajadores clasificados en este subgrupo controlan, operan y manipulan directamente maquinaria y equipos portátiles especializados en la construcción”.<sup>38</sup>

<sup>33</sup> Subgrupos 520, 521, 522, 523, 524, 525, 527, 528 y 529 del grupo principal 52 de la CMO-92, CMO-98, CMO-09.

<sup>34</sup> Subgrupos 530, 531, 532, 533, 534, 535, 537, 538 y 539 del grupo principal 53 de la CMO-92, CMO-98, CMO-09.

<sup>35</sup> Subgrupos 540, 541, 542, 543, 544, 545, 547, 548 y 549 del grupo principal 54 de la CMO-92, CMO-98, CMO-09.

<sup>36</sup> Subgrupo 516 del grupo principal 51 de la CMO-92, CMO-98, CMO-09.

<sup>37</sup> Subgrupo 526 del grupo principal 52 de la CMO-92, CMO-98, CMO-09.

<sup>38</sup> Subgrupo 536 del grupo principal 53 de la CMO-92, CMO-98, CMO-09.

- “Ayudantes, peones y similares en la construcción: los trabajadores aquí clasificados hacen labores de auxilio y apoyo a las actividades que realizan artesanos y trabajadores fabriles durante los procesos de producción artesanal e industrial: en la construcción de obras habitacionales, vías de comunicación, como carreteras, puertos marítimos, terminales aéreas, etc.”.<sup>39</sup>

PROFESIONISTAS, TÉCNICOS Y PERSONAL ADMINISTRATIVO. Incluye los siguientes grupos de trabajadores:

- “Profesionistas: los trabajadores clasificados en este grupo se caracterizan por haber recibido una instrucción y formación profesional en el nivel de escolaridad superior: licenciatura, maestría, doctorado, postgrado o equivalente, y desempeñar funciones directamente relacionadas con el tipo de formación recibida”.<sup>40</sup>
- “Técnicos: los trabajadores aquí clasificados realizan actividades auxiliares a las de un profesionista, asesorando en trabajos de investigación y en la aplicación práctica de los conocimientos adquiridos en su campo de especialización”.<sup>41</sup>
- “Trabajadores de la educación: los trabajadores clasificados en este grupo se dedican a impartir clases, instrucción y capacitación en escuelas, institutos, casas de cultura y otros establecimientos del ramo dentro del Sistema Educativo Nacional que se divide en educación formal y no formal”.<sup>42</sup>
- “Trabajadores del arte, espectáculos y deportes. Los trabajadores clasificados en este grupo realizan labores de carácter creativo y artístico entre las cuales se encuentran actividades de tipo cultural, informativo, de diversión o entretenimiento y deportivas, cuya finalidad es la exhibición, publicación, difusión y presentación, a través de los diferentes medios de comunicación”.<sup>43</sup>
- “Funcionarios y directivos de los sectores público, privado y social: los trabajadores clasificados en este grupo realizan actividades directivas, administrativas, normativas, de planeación y coordinación en dependencias y organismos gubernamentales a

<sup>39</sup> Subgrupo 546 del grupo principal 54 de la CMO-92, CMO-98, CMO-09.

<sup>40</sup> Grupo principal 11 de la CMO-92, CMO-98, CMO-09.

<sup>41</sup> Grupo principal 12 de la CMO-92, CMO-98, CMO-09.

<sup>42</sup> Grupo principal 13 de la CMO-92, CMO-98, CMO-09.

<sup>43</sup> Grupo principal 14 de la CMO-92, CMO-98, CMO-09.

nivel nacional, estatal, o municipal y en instituciones, empresas, comercios e industrias públicas y privadas”.<sup>44</sup>

- “Jefes de departamento, coordinadores y supervisores en actividades administrativas y de servicios: los trabajadores clasificados en este grupo se ubican en el nivel de mandos medios de empresas e instituciones públicas y privadas. Realizan tareas relacionadas con la planeación, organización, integración, supervisión y control de las actividades administrativas, operativas y técnicas que se desempeñan en un departamento o sección”.<sup>45</sup>
- “Trabajadores de apoyo en actividades administrativas: los trabajadores clasificados en este grupo desempeñan tareas de apoyo administrativo en oficinas en general”.<sup>46</sup>

COMERCIANTES. Incluye los siguientes grupos de trabajadores:

- “Comerciantes, empleados de comercio y agentes de ventas: los trabajadores clasificados en este grupo realizan actividades de comercialización, es decir la compra-venta de bienes y servicios. Además se distinguen por ser propietarios de un establecimiento comercial, esto es locales o accesorias en plazas comerciales, mercados, centros de abasto, tianguis, mercados sobre ruedas, etc., y siendo atendido por ellos mismos o con la ayuda de empleados y/o familiares”.<sup>47</sup>
- “Vendedores ambulantes y trabajadores ambulantes en servicios: los trabajadores clasificados en este grupo realizan actividades de comercialización, no cuentan con un establecimiento fijo donde realizar sus actividades o razón social de referencia, por lo cual, no representan a empresa alguna”.<sup>48</sup>

TRABAJADORES EN SERVICIOS PERSONALES Y PÚBLICOS. Incluye los siguientes grupos de trabajadores:

---

<sup>44</sup> Grupo principal 21 de la CMO-92, CMO-98, CMO-09.

<sup>45</sup> Grupo principal 61 de la CMO-92, CMO-98, CMO-09.

<sup>46</sup> Grupo principal 62 de la CMO-92, CMO-98, CMO-09.

<sup>47</sup> Grupo principal 71 de la CMO-92, CMO-98, CMO-09.

<sup>48</sup> Grupo principal 72 de la CMO-92, CMO-98, CMO-09.

- “Trabajadores en servicios personales en establecimientos: los trabajadores clasificados en este grupo prestan servicios personales al público, como es: la atención de clientes en restaurantes, cafeterías, hospedaje, tintorerías, lavanderías, salas de belleza, etc.”.<sup>49</sup>
- “Trabajadores en servicios domésticos: los trabajadores clasificados en este grupo realizan labores de limpieza, preparación de alimentos, lavado y planchado de ropa en casas particulares. Estas actividades se realizan a cambio de una remuneración económica o pago. Incluye a los chóferes, jardineros, vigilantes y porteros que trabajan en casas particulares, unidades habitacionales o residenciales y conducción de automóviles en casas particulares”.<sup>50</sup>
- “Trabajadores en servicios de protección y vigilancia y fuerzas armadas: los trabajadores clasificados en este grupo se dedican a la protección y seguridad de las personas y sus bienes, ya sea contra incendios, actos delictuosos y otros peligros; también se dedican a mantener el orden público, hacer respetar la ley y los reglamentos”.<sup>51</sup>
- “Conductores y ayudantes de conductores de maquinaria móvil y medios de transporte: los trabajadores clasificados en este grupo controlan, atienden y operan maquinaria móvil durante el proceso de producción agropecuario, industrial, de la construcción, así como para la carga y descarga portuaria y movimiento de mercancías en comercios. Comprende a los conductores de trenes, metro y tren ligero, e incluye a los conductores de autobuses, camiones, automóviles, taxis, trolebuses, tráileres, naves aéreas (avión, avioneta, helicóptero), transportes marítimos (barcos, lanchas, botes), y vehículos de tracción humana y animal (carretas, bicicletas y triciclos) que transportan pasajeros o mercancías”.<sup>52</sup>

PARENTESCO. Vínculo existente entre los integrantes del hogar con el jefe del mismo, ya sea por consanguinidad, matrimonio, adopción, afinidad o costumbre.

POBLACIÓN ECONÓMICAMENTE ACTIVA EN EL LUGAR DE RESIDENCIA. Personas de 15 años o más que durante los 30 días anteriores al inicio del viaje se encontraban ocupadas o desocupadas en su lugar de residencia.

<sup>49</sup> Grupo principal 81 de la CMO-92, CMO-98, CMO-09.

<sup>50</sup> Grupo principal 82 de la CMO-92, CMO-98, CMO-09.

<sup>51</sup> Grupo principal 83 de la CMO-92, CMO-98, CMO-09.

<sup>52</sup> Grupo principal 55 de la CMO-92, CMO-98, CMO-09.



**DESOCUPADOS.** Personas de 15 años o más que durante los 30 días anteriores al inicio del viaje no tenían trabajo y lo buscaron activamente.

**OCUPADOS.** Personas de 15 años o más que realizaron alguna actividad económica en el lugar donde viven, o en algún lugar cercano, durante los 30 días anteriores al inicio del viaje; o bien, no trabajaron en ese periodo por algún motivo, pero tenían un vínculo con su trabajo (vacaciones, licencia por maternidad, enfermedad o porque estaban en espera de iniciar o continuar con las labores agrícolas, etcétera).

**POBLACIÓN NO ECONÓMICAMENTE ACTIVA EN EL LUGAR DE RESIDENCIA.** Personas de 15 años o más que en los 30 días anteriores al inicio del viaje no realizaron alguna actividad económica ni buscaron trabajo en el lugar donde viven, o en algún lugar cercano. Se clasifica en: estudiantes; jubilados o pensionados; personas dedicadas a los quehaceres del hogar y las que se dedicaron a otras actividades no económicas.

**POBLACIÓN OBJETIVO.** Subconjunto de población de cada uno de los flujos captados por la EMIF NORTE que se pretende analizar. En la presente publicación, las poblaciones objetivo son: Flujo procedente de la Frontera Norte de México; Flujo Procedente de Estados Unidos (vía terrestre y aérea); Flujo Procedente del Sur; y Flujo de Devueltos por las autoridades migratorias de Estados Unidos.

**POBLACIÓN SIN ESCOLARIDAD.** Personas que no aprobaron algún grado del Sistema Educativo Nacional. Incluye a la población que únicamente tiene grados aprobados en preescolar o kínder.

**POSICIÓN EN EL TRABAJO.** Se refiere a la clasificación de la población ocupada según su relación con los medios de producción y con la propiedad del bien o servicio generado en el desempeño de su trabajo.

**PATRÓN.** Es aquella persona que trabaja en su propio negocio, empresa o profesión, empleando a una o más personas a cambio de una remuneración monetaria o en especie.<sup>53</sup>

**TRABAJADOR POR SU CUENTA.** Es la persona que trabaja (sola o asociada) en su negocio, taller, oficio, o profesión sin contratar trabajadores a sueldo; pudiendo ocupar familiares y no familiares sin pago, disponiendo de sus propias herramientas o medios de producción; lo cual le permite trabajar con independencia de un patrón y vincularse directamente con los clientes.<sup>54</sup>

<sup>53</sup> INEGI, Aspectos normativos y metodológicos, Glosario de la *Encuesta Nacional de Empleo Urbano*. <http://www.inegi.org.mx/est/contenidos/proyectos/aspectosmetodologicos/glosarios/default.aspx>

<sup>54</sup> *Ibíd.*

**TRABAJADOR A DESTAJO O POR OBRA.** Comprende a las personas que trabajan por una remuneración la cual está determinada exclusivamente por la cantidad de trabajo, ventas, servicios, o la voluntad de quien paga.<sup>55</sup>

**TRABAJADOR A SUELDO FIJO.** Es la persona que trabaja para un patrón, empresa, institución o dependencia, regido por un contrato escrito o de palabra a cambio de un jornal o salario.<sup>56</sup>

**TRABAJADOR FAMILIAR SIN PAGO.** Se refiere a las personas que no reciben ningún tipo de compensación (monetaria o en especie) a cambio de aplicar su fuerza de trabajo en la producción o venta de un bien o servicio en el negocio familiar.<sup>57</sup>

**RAZÓN DE RETORNO A MÉXICO.** En el caso de los Migrantes Procedentes de Estados Unidos (ver definición de este tipo de migrante más arriba), se refiere al motivo declarado por el migrante para regresar a México en este viaje. Puede ser un motivo voluntario o no voluntario.

**RETORNO VOLUNTARIO.** Retorno a México por no haber encontrado trabajo o por haberse terminado el trabajo en Estados Unidos, por razones personales u otras razones.

**RETORNO NO VOLUNTARIO.** Retorno a México por haber sido devuelto por las autoridades migratorias de Estados Unidos. Los migrantes que experimentan este tipo de retorno no deben confundirse con la población de Migrantes Devueltos por las autoridades migratorias de Estados Unidos (ver definición de este tipo de migrante); si bien ambas poblaciones tienen la misma causa de retorno, la denominación “retorno no voluntario” se aplica exclusivamente a migrantes captados dentro de la población denominada Migrantes Procedentes de Estados Unidos.

**REMESA.** Es un envío de dinero por parte del migrante a su lugar de residencia.

**SALARIO MÍNIMO.** “Es la cantidad menor que debe recibir en efectivo el trabajador por los servicios prestados en una jornada de trabajo”.<sup>58</sup> El salario mínimo es determinado por la Comisión Nacional de Salarios Mínimos (CONASAMI) para las tres áreas geográficas en que son agrupadas las entidades federativas del país. Se utilizó el Salario Mínimo General Promedio de los Estados Unidos Mexicanos –ponderado con la población asalariada–, siendo para 2000 de 35.12 pesos diarios; en 2001 de \$37.57; en 2002 de \$39.74; en 2003 de \$41.53; en 2004 de \$43.30; en 2005 de \$45.24; en 2006 de \$47.05; en 2007 de \$48.88; en 2008 de \$50.84; en 2009 de \$53.19, en 2010 de \$55.77 y en 2011 de \$58.06.

<sup>55</sup> *Ibid.*

<sup>56</sup> *Ibid.*

<sup>57</sup> *Ibid.*

<sup>58</sup> Ley Federal del Trabajo, Artículo 90.

SECTOR DE ACTIVIDAD. Actividad económica a la que se dedica la empresa, institución, negocio, rancho, taller, predio, o establecimiento donde el migrante ocupado declaró haber desempeñado su trabajo.<sup>59</sup> En el lugar de residencia se refiere al trabajo desempeñado en los treinta días anteriores al inicio del viaje. En el caso de la Frontera Norte o Estados Unidos se refiere a aquel en el que permaneció más tiempo. Para los migrantes de retorno alude al sector en el que piensa incorporarse.

SECTOR AGROPECUARIO. “Agricultura, ganadería, caza, silvicultura, pesca y servicios relacionados. Comprende las actividades relacionadas con el cultivo de especies vegetales, la cría de ganado, avicultura, cunicultura, apicultura, a la cría de gusanos de seda; así como la cría de animales destinados a la producción de pieles u otros usos y los productos relacionados con esta cría”.<sup>60</sup>

SECTOR MANUFACTURERO. “Industria manufacturera. Comprende todas las actividades de transformación, fabriles o artesanales, así como las labores de instalación, ensamble, empaçado, envasado, congelación y reparación de maquinaria y equipo industrial, comercial, de oficina, etc., siempre y cuando las realice el propio productor. Incluye también la maquila destinada a los mercados nacional y exterior”.<sup>61</sup>

SECTOR DE LA CONSTRUCCIÓN. “Construcción. Comprende todas las actividades de la construcción: edificación residencial y no residencial, construcción de obras para servicios públicos; construcción de plantas industriales; construcción de obras marítimas, fluviales, pozos petroleros y para agua; trabajos especiales, así como las actividades y servicios relacionados con la construcción, llevadas a cabo tanto por cuenta propia como por contratistas o constructores generales o especializados”.<sup>62</sup>

SECTOR COMERCIO. “Comercio. Comprende los servicios de compra-venta sin transformación en establecimientos o por cuenta propia de productos nuevos o usados”.<sup>63</sup>

SECTOR SERVICIOS. Incluye los siguientes sectores de actividad económica:

- “Servicios. Comprende a las actividades realizadas en establecimientos o por cuenta propia cuyo fin principal sea prestar un servicio a la comunidad. Estos pueden ser: educativos, de investigación científica, culturales, médicos, odontológicos y veterinarios,

<sup>59</sup> Esta definición se basa en la de Sector de Actividad de INEGI, *Glosario del Censo de Población y Vivienda 2010*. <http://www.inegi.org.mx/est/contenidos/proyectos/aspectosmetodologicos/glosarios/default.aspx>.

<sup>60</sup> INEGI, *XI Censo General de Población y Vivienda*, 1990; sector 1 de INEGI, *Clasificación Mexicana de Actividades y Productos*, 1994 (CMAP-94), y sector 11 de INEGI, *Sistema de Clasificación Industrial de América del Norte*, 2007 (SCIAN-2007).

<sup>61</sup> INEGI, *XI Censo General de Población y Vivienda*, 1990; sector 3 de la CMAP-94; y sectores 31-33 del SCIAN-2007.

<sup>62</sup> INEGI, *XI Censo General de Población y Vivienda*, 1990; sector 5 de la CMAP-94; y sector 23 del SCIAN-2007.

<sup>63</sup> INEGI, *XI Censo General de Población y Vivienda*, 1990; sector 6 de la CMAP-94; y sectores 43-46 del SCIAN-2007.

de organismos internacionales y nacionales extraterritoriales, especializados, profesionales y técnicos, asociaciones civiles y religiosas, restaurantes, bares y otros servicios de preparación y venta de alimentos y bebidas, hoteles y otros servicios de alojamiento temporal; esparcimiento, recreativos y deportivos; reparación y mantenimiento, así como los servicios domésticos, personales diversos y otros servicios.

Los servicios se subdividen en 4 rubros:

- o Servicios comunales y sociales.
  - o Servicios especializados, profesionales y técnicos en: administración, asuntos legales, promocionales y técnicos.
  - o Servicios de restaurantes y hoteles.
  - o Servicios de: Esparcimiento; recreativos y deportivos; reparación y mantenimiento; doméstico y servicios personales diversos.”.<sup>64</sup>
- “Servicios de administración pública, defensa y seguridad social. Comprende todas las unidades administrativas que forman parte del Gobierno Federal, Gobierno del Distrito Federal (GDF) y Gobierno de los Estados y Municipios”.<sup>65</sup>
  - “Servicios financieros, de administración y alquiler de bienes muebles e inmuebles. Comprende todos los servicios públicos y privados de intermediación financiera realizados tanto en establecimientos como por cuenta propia, cuyo objetivo está orientado a la captación de recursos a través del ahorro, las inversiones, depósitos en cuentas de cheques, etc. Y a la redistribución de estos recursos hacia los sectores productivos, a las familias, mediante el crédito. Incluye también la realización de operaciones financieras, hipotecarias, de capitalización y fiduciarias”.<sup>66</sup>
  - “Transporte y comunicaciones. Comprende el servicio de transporte terrestre, tanto ferroviario como automotor de carga y de pasajeros, así como el transporte por agua y aéreo prestados por empresas o por cuenta propia. Incluye los servicios de comunicaciones como son: correo mensajería, telégrafo, teléfono, radiocomunicación, etc.”.<sup>67</sup>

<sup>64</sup> INEGI, *XI Censo General de Población y Vivienda*, 1990; subsectores 92-97 del sector 9 de la CMAP-94; y sectores 54-81 del SCIAN-2007.

<sup>65</sup> INEGI, *XI Censo General de Población y Vivienda*, 1990; subsectores 91 y 98 del sector 9 de la CMAP-94; y sector 93 del SCIAN-2007.

<sup>66</sup> INEGI, *XI Censo General de Población y Vivienda*, 1990; sector 8 de la CMAP-94; y sectores 52-53 del SCIAN-2007.

<sup>67</sup> INEGI, *XI Censo General de Población y Vivienda*, 1990; sector 7 de la CMAP-94; y sectores 48-51 del SCIAN-2007.

OTRO SECTOR DE ACTIVIDAD. Incluye los siguientes sectores de actividad económica:

- “Minería y extracción de petróleo. Comprende la extracción y beneficio de todo tipo de minerales como los metálicos, el carbón y otros minerales no metálicos”.<sup>68</sup>
- “Electricidad y agua. Comprende la generación, transmisión y distribución de electricidad para todo uso. Además considera la captación, potabilización y distribución de agua”.<sup>69</sup>

SEXO. Condición biológica que distingue a las personas en hombres y mujeres.

SITUACIÓN CONYUGAL. Condición de unión o matrimonio de la población de 15 años o más en el momento de la entrevista, de acuerdo con las leyes o costumbres del país. En esta condición, las personas pueden considerarse como: soltero, casado, unión libre, separado, divorciado o viudo.

TIEMPO DE ESTANCIA. Periodo que permaneció el migrante en Estados Unidos la última vez, o en la ciudad fronteriza donde tuvo la estancia más prolongada, o bien, en la ciudad por donde cruzó hacia Estados Unidos la última vez, para el caso de los migrantes Devueltos por las autoridades migratorias de Estados Unidos. En el caso de los Migrantes Procedentes de la Frontera Norte, se utilizó la división de menos de siete días y siete días o más.

---

<sup>68</sup> INEGI, *XI Censo General de Población y Vivienda*, 1990; sector 2 de la CMAP-94; y sector 21 del SCIAN-2007.

<sup>69</sup> INEGI, *XI Censo General de Población y Vivienda*, 1990; sector 4 de la CMAP-94; y sector 22 del SCIAN-2007.



Encuesta sobre Migración en la Frontera Norte de México, 2010.  
Serie anualizada 2003 a 2010

se imprimió en

El tiraje fue de 1 000 ejemplares

La *Encuesta sobre Migración en la Frontera Norte* (EMIF NORTE) inició su primer levantamiento en 1993, y se ha venido aplicando de manera continua desde 1999. Su objetivo es profundizar en el conocimiento de los flujos migratorios que se dirigen o regresan de la frontera norte de México y de Estados Unidos, destacando sus aspectos más relevantes y sus efectos en el mercado laboral de ambos países. De igual modo, proporciona información valiosa sobre los migrantes mexicanos devueltos por las autoridades migratorias de Estados Unidos.

Esta publicación contiene un apartado con los aspectos conceptuales y metodológicos de la encuesta, así como los principales resultados de los cuatro trimestres de levantamiento efectuados durante el año 2010. Incluye, además, una serie histórica para los años 2003-2010 integrada por un conjunto de indicadores relevantes para el análisis temporal. Asimismo, se presenta la información referente al flujo migratorio procedente de Estados Unidos por aeropuertos, así como los resultados del Módulo Especial sobre Salud, aplicado entre enero y marzo del mismo año, que arrojó información relevante sobre condiciones de salud de los migrantes mexicanos que regresan de Estados Unidos.

Con objeto de facilitar el uso de la información derivada de las encuestas, se incluye un disco compacto que contiene la publicación en formato PDF, las bases de datos y sus descriptores, los catálogos de codificación, las estimaciones e intervalos de confianza de las variables básicas, y los cuestionarios aplicados a los diferentes flujos. Estos productos también se incluyen para las fases previas.

La Secretaría de Gobernación, a través del Consejo Nacional de Población y del Instituto Nacional de Migración, la Secretaría de Relaciones Exteriores, la Secretaría del Trabajo y Previsión Social, y El Colegio de la Frontera Norte esperan que los resultados de la EMIF NORTE 2010 estimulen el desarrollo de investigaciones sobre el fenómeno migratorio y, a la vez, sean un insumo fundamental para la formulación de políticas y la toma de decisiones en la materia.

**SRE**

SECRETARÍA DE  
RELACIONES EXTERIORES

**STPS**

SECRETARÍA DEL TRABAJO  
Y PREVISIÓN SOCIAL

**SEGOB**

SECRETARÍA DE GOBERNACIÓN

**MÉXICO**

GOBIERNO DE LA REPÚBLICA

